EL TIEMPO
Hoy: bueno con poco cambio de temp.; vientos del Sur y Sudeste
Ayer: Temp. máx., 15.6; mín., 9.5

LA NACION

Año LVIII — Núm. 20.020

BUENOS AIRES, SABADO 4 DE JUNIO DE 1927

LA REALIZACIÓN DEL PLAN DE LOS TRABAJOS PÚBLICOS

Ha sido regularizada la situación relativa a los recursos destinados a los mismos

DECRETO DEL P. E.

Se determinaron los fondos que deben depositarse en una cuenta especial

LA EMISION DE TITULOS

Conforme informamos, los titulares de las carteras de Obras Públicas y Hacienda, después de varias conferencias que celebraron al efecto, convinieron la forma de regularizar la situación relativa a los recursos destinados para el cumplimiento del plan de trabajos públicos, y, según se anticipó, el Poder Ejecutivo ha dado ayer un decreto, que fué subscripto en acuerdo de ministros, cuyas disposiciones tienden a ese fin.

Creación de una cuenta especial

En la parte resolutiva del referido decreto se establece que el Banco de la Nación procederá a la apertura de una cuenta especial que se denominará "Fondo de trabajos públicos. — Ley No. 11.389 — Producto de títulos emitidos — Orden del Ministerio de Hacienda".

Se añade que en la citada cuenta se depositarán $ 5.752.328.61, que se hallan en la Tesorería General y en el Banco de la Nación, y 47.617.869.09 pesos, que retiene la Embajada en Wáshington, así como también los importes que se obtengan de la negociación de los títulos correspondientes.

La suma de $ 3.767.368.61, a que asciende el monto de lo abonado como anticipo sobre el valor de los títulos emitidos por la ley No. 11.319, y que no han sido negociados, será reintegrada con los recursos premencionados.

Trámite fijado para las órdenes de pago

Seguidamente se determina que las órdenes de pago que se expidan para la cancelación de importes de planillas, facturas, certificados, etcétera, relativas a los anexos L de las leyes Nros. 11.260, 11.312, 11.332 y 11.389, se cancelarán, por intermedio de la Tesorería General de la Nación, mediante libramientos a cargo de la cuenta de la Nación.

El Ministerio de Obras Públicas formulará las planillas correspondientes a fin de establecer la cuenta única para cada obra, así como también otra en la que se deberá determinar el importe de los saldos de las autorizaciones de gastos al 30 de abril de 1927. Ambas planillas serán fiscalizadas por la Contaduría General de la Nación. Para los ejercicios de 1918 a 1922 inclusive, y a los mismos fines, se formularán idénticas planillas.

La emisión de títulos

Se dice luego que de las autorizaciones para emitir títulos de las leyes Nros. 11.260 y 11.333 no se negociarán los importes de 28.249.000 y 3.816.989 pesos, respectivamente, por ser innecesario su uso.

La negociación de los títulos de las leyes Nros. 11.260, 11.319 y 11.333, y que se indica en los considerandos, se realizará en la proporción que sea necesaria, pero en ninguna forma podrá exceder su importe durante el año en curso, y desde el 30 de abril último, a más de 18.140.700 pesos del valor nominal.

Una cuenta para cada obra

A continuación se expresa que la cuenta única que se establecerá para el crédito de cada obra, por los años de 1923 a 1926, inclusive, comprenderá también el importe de la partida que corresponda a cada una de ellas, por disposición de la ley No. 11.389, y el procedimiento se usará en lo sucesivo.

Los pagos que se encuentren pendientes a la fecha, y ya imputados por la Contaduría General de la Nación, correspondientes a los ejercicios de 1923 en adelante, se cancelarán mediante libramientos a cargo de la cuenta del artículo 1o.

Los pagos aquí pendientes a gastos del anexo L, de los años 1918 a 1922, inclusive, serán abonados, con cargo a los recursos respectivos existentes, en la Tesorería General de la Nación.

Establecerá la Contaduría General de la Nación la situación definitiva de los recursos en efectivo y en títulos, teniendo en cuenta las modificaciones producidas desde el 30 de abril hasta la fecha.

Finalmente, se dispone que las obras del Puerto de la Capital, a que se refiere la ley No. 5944, serán atendidas con los recursos de la misma.

Fundamentos del decreto

En los fundamentos que preceden a la parte resolutiva del decreto se manifiesta que el artículo 3o. de la ley

(Continúa en la 2a. página)

SIR MALCOLM ROBERTSON

Se embarcó ayer para Buenos Aires

(Especial de LA NACION)

LONDRES, 3. — Después de un prolongado período de lo que mal puede llamarse "goce de licencia", pues durante el intervalo trabajó infatigable e incesantemente, Sir Malcolm Robertson partió hoy con destino a Buenos Aires. Salió de la estación Waterloo, donde fué cordialmente despedido por el ministro argentino en Londres, D. José Evaristo Uriburu; D. Carlos Miguens, el señor H. A. Reincke y su esposa y el representante de LA NACION, Mr. L. Spearman.

El físico de Sir Malcolm no revela la ardua labor que realizó: su aspecto denota una salud perfecta, al hombre satisfecho y pronto a cumplir su misión de estrechar aún más los lazos de amistad anglo-argentina, por la que tanto hizo ya en Gran Bretaña, toda vez que por alentarla y cultivarla trabajó sin tregua ni descanso. Gracias a sus incansables esfuerzos, a su excelente propaganda y a que constantemente ejercitase la más elevada habilidad diplomática, miles de británicos, para quienes el nombre de la Argentina no pasaba de ser un vocablo de tantos, se dan ya cuenta de cuán estrechos son los vínculos comerciales que unen a ambos países.

Bien puede decirse que si los países en general fuesen representados por diplomáticos como lo son D. José Evaristo Uriburu y Sir Malcolm Robertson, las dificultades de índole internacional se volverían cada vez menos frecuentes.

TRES DESTROYERS PARA LA ARGENTINA

El contraalmirante Galíndez ordenó su construcción en Gran Bretaña

COWES, 3 (AP). — El contraalmirante Galíndez, jefe de la Comisión Naval Argentina en Europa, ordenó la construcción de tres destroyers del último modelo, en los establecimientos Samuel White Company, de este puerto.

POINCARÉ CONTESTÓ EN LA CÁMARA LAS INTERPELACIONES

El jefe del Gobierno francés rechazó una acusación de las izquierdas

EL COMUNISMO

PARIS, 3 (H).—Al discutirse en la sesión de hoy de la Cámara las interpelaciones sobre la propaganda comunista, el jefe del Gobierno, M. Poincaré, replicando a un diputado de la izquierda que acusó al Gobierno de estar prisionero de los Bancos, dijo, sin amedrentarse en medio del tumulto:

"Estabais arrodillados ante el extranjero antes que yo subiera al Poder; la Tesorería se hallaba en tal estado que se trató de negociar en la plaza de Londres las existencias de cobre del Ministerio de Guerra."

Después el diputado por Argelia, M. Morinaud, del grupo republicano socialista, ensalzó la obra de Francia en Argelia, y terminó asegurando al Gobierno que puede contar con el apoyo leal de los indígenas, a quienes es necesario defender contra la propaganda nefasta, que condenó en forma elocuente.

SIR AUSTEN CHAMBERLAIN

Sufrió ligeras heridas en un accidente de automóvil

LONDRES, 3 (AP).—En el trayecto del Foreign Office a su casa, Sir Austen Chamberlain sufrió hoy un accidente de automóvil, a consecuencia del cual recibió ligeras heridas.

Cuando transcurría la plaza de Whitehall, una mujer bajó repentinamente de la calzada frente al vehículo en que se encontraba el ministro. Su conductor, para no arrollarla, hizo una maniobra de desvío y chocó con un refugio de los que están ubicados en medio de la calle. El automóvil ministerial quedó dañado; los cristales se rompieron y Sir Austen sufrió lesiones en la frente y en un dedo. Se trasladó al Hospital de Westminster, donde se le practicó una cura. Inmediatamente se dirigió a su residencia, y con la cabeza vendada manifestó a los periodistas que era leve la lesión incisiva que sufrió y carecía en absoluto de gravedad. Tanto es así que mañana partirá para Ginebra, de acuerdo con lo que se había anunciado.

EL VUELO A LAS ISLAS HAWAII

Los primeros inscriptos para efectuarlo son los pilotos Linton Wells y Leigh Wade

NUEVA YORK, 3 (AP). — "The Evening Post" informa que los primeros inscriptos para disputar el premio de 25.000 dólares, instituído por Mr. James Dole, para el ganador del vuelo sin escalas entre un punto de la costa del Pacífico y las islas Hawaai, son los pilotos Linton Wells y Leigh Wade, participantes ambos en el vuelo alrededor del mundo en aeroplano.

NUNGESSER Y COLI

El aparato que se empleará en la busca de los aviadores fué embarcado para Terranova

NUEVA YORK, 3 (AP). — El monoplano Fokker Jeanne D'Arc, que se empleará en la busca de Nungesser y Coli, en Terranova, será embarcado mañana en un vapor que zarpará con destino a San Juan.

Al principio se proyectó que el aparato emprendiera vuelo desde ésta a la región en que se llevará a efecto la busca. No se han publicado las razones que motivaron la modificación del plan.

EL REPRESENTANTE DEL SOVIET PARTIÓ AYER DE LONDRES

El Sr. Rosengoltz y los miembros de la delegación se dirigen a Moscú

LOS COMUNISTAS

El delegado ruso se detendrá brevemente en Berlín para conferenciar con Chicherín

GRAN BRETAÑA Y RUSIA

LONDRES, 3 (AP).—Han partido esta mañana de esta Capital con destino a Moscú los principales representantes de los Soviets en Gran Bretaña, cuyas funciones terminaron debido a la reciente ruptura de relaciones entre Gran Bretaña y el Gobierno de los Soviets de Rusia.

Una muchedumbre de regulares proporciones esperaba en la plataforma de la estación ferroviaria, organizándoseles una demostración.

Cuando partían los principales miembros del cuartel general de los Soviets y el personal de la delegación comercial, encabezado por el encargado de Negocios, Sr. Rosengoltz, se entonaron canciones comunistas y se desplegaron banderas rojas.

Al ponerse en marcha el tren, se oyeron algunos gritos hostiles a los rusos, de parte de otras personas que ocupaban los andenes de la estación.

Se tiene entendido que los viajeros se detendrán brevemente en Berlín, con el objeto de conferenciar con el Sr. Chicherín.

Declaraciones del Sr. Rosengoltz

LONDRES, 3 (AP).—El encargado de Negocios del Soviet, Sr. Rosengoltz, antes de su partida declaró a los representantes de la prensa que durante su estada en Gran Bretaña había aprendido a querer al país y a apreciar el alto valor de algunas de las características de la cultura nacional británica, como ser la resistencia y la disciplina individual y la cultura física y sportiva de los niños.

Agregó: "Puedo decir, con verdadero agrado, que los sentimientos amistosos entre los pueblos del Soviet y de Gran Bretaña no se han visto debilitados, a pesar de la ruptura de las relaciones oficiales entre ambos países, y consideraría uno de los crímenes más grandes de la historia si se llegase a un período de hostilidad entre dos naciones tan poderosas.

"Desgraciadamente sé muy bien que hay ciertas personas en Gran Bretaña que se han especializado en la propaganda contra los Soviets y estoy seguro de que miembros del Gobierno han emprendido una persistente e intensiva propaganda contra Rusia."

Terminó expresando que espera en el interés de la paz, y como una barrera en contra de una futura guerra, que el público británico encuentre los medios de restablecer las relaciones amistosas entre ambos países.

La llegada de Chicherín a Berlín

(Especial de LA NACION)

BERLIN, 3.—El comisario de Relaciones Exteriores de los Soviets, Sr. Chicherín, llegará el miércoles próximo a esta Capital y será huésped de honor en un banquete que ofrecerá el Sr. Restinsky en la Embajada de Rusia. Se espera que concurrirán al acto el canciller del Reich, Dr. Marx; el ministro de Relaciones Exteriores, Dr. Stresemann, y el encargado de Negocios de Rusia en Londres, Sr. Rosengoltz, cuyo arribo de la Capital británica se espera de un día para otro.

En breve partirá el Dr. Stresemann para Ginebra, en donde conversará con Sir Austen Chamberlain y M. Briand acerca de la situación europea. Más adelante el ministro de Relaciones Exteriores de Alemania irá a Baden Baden, en donde, según se dice, le hará una visita Chicherín durante su estada en Francfort, ciudad en la cual se someterá a un tratamiento médico.

La Misión británica en Moscú

MOSCU, 3 (AP).—Los miembros de la Misión diplomática británica partieron esta noche para Londres.

La ciudad universitaria de París

PARIS, 3 (H).—El baile sudamericano dado en la Opera, y cuyo producto se destina a la Ciudad Universitaria, tuvo el más completo éxito, contribuyendo generosamente al mismo el Cuerpo Diplomático de los países de la América latina.

CHANG KAISHEK PIENSA TRASLADAR LA CAPITAL CHINA

Lo hará si se apodera de Pekín, que quedará reducida en importancia

EL Gral. CHANG - TSOLIN

Calculando sobre su retiro se citan nombres para un gobierno provisional

FENG - YU - SIANG

(Especial de LA NACION)

PEKIN, 3.—La sombra de los próximos acontecimientos se está proyectando sobre Pekín, la ciudad imperial, que fué en otros tiempos el centro de todos los preparativos de conspiraciones. Se empieza ya a oír pronunciar los nombres de los miembros del Gobierno provisional que asumirá el Poder en caso de que el mariscal Chang-Tsolín se retire, mientras se le ofrece una oportunidad para hacerlo, y antes de que se estreche la red que se le ha tendido. Le queda todavía expedita la retirada directa a Mukden y, de acuerdo con las reglas de la guerra china, Chang-Tsolín está en libertad de aceptarla, pero es un viejo manchú obcecado, y probablemente decidirá tomar otra posición.

Queda por ver si el Gobierno provisional será fiscalizado por Feng Yu Siang o por Chang Kaishek. El Gobierno de Feng constituirá un poder militar, sin columna vertebral, demasiado identificado con el de Moscú. Sería, sin embargo, aceptable para los extranjeros, pero Feng se encuentra a gran distancia.

Se dice que Chiang Kaishek, cuando se apodere de Pekín, trasladará la capital a Nankín, reduciendo a Pekín al nivel de una ciudad como Petrogrado y centro de las cuestiones relativas al Trono a la extraterritorialidad y cuartel de las Legaciones.

Se ha llegado a saber de muy buena fuente que Wu-Pei-Fu ha realizado una negociación con las fuerzas del Sur, con el fin de convertirse en gobernador provisional de Pekín.

Debido a estas conspiraciones, se están olvidando las actividades de los rusos y los comunistas, que se muestran más activos ahora de lo que sospechan los extranjeros y los mismos chinos.

EUGEN CHEN PROTESTO POR EL ENVIO DE TROPAS JAPONESAS A TSINGTAO

El Gobierno de Tokio—dice—ha convertido la política de los 21 pedidos de 1915

LOS BRITANICOS EN PEKIN

PEKIN, 3 (AP).—Un mensaje de Hankow, de origen extranjero, informa que el ministro de Relaciones Exteriores del Gobierno comunista, Sr. Eugen Chen, ha protestado vigorosamente ante el canciller del Reich, Dr. Marx; el ministro de Relaciones Exteriores, Dr. Stresemann, y el encargado de Negocios de Rusia en Londres, Sr. Rosengoltz, cuyo arribo de la Capital británica se espera de un día para otro.

En breve partirá el Dr. Stresemann para Ginebra, en donde conversará con Sir Austen Chamberlain y M. Briand acerca de la situación europea. Más adelante el ministro de Relaciones Exteriores de Alemania irá a Baden Baden, en donde, según se dice, le hará una visita Chicherín durante su estada en Francfort, ciudad en la cual se someterá a un tratamiento médico.

La Misión británica en Moscú

MOSCU, 3 (AP).—Los miembros de la Misión diplomática británica partieron esta noche para Londres.

La ciudad universitaria de París

PARIS, 3 (H).—El baile sudamericano dado en la Opera, y cuyo producto se destina a la Ciudad Universitaria, tuvo el más completo éxito, contribuyendo generosamente al mismo el Cuerpo Diplomático de los países de la América latina.

LINDBERGH PARTE HOY DE REGRESO A LOS EE. UNIDOS

Volvió a Francia por vía aérea, habiendo salido de Kenley

DESCENSO EN LYMPNE

Se vió obligado a aterrizar en ese aeródromo debido a la neblina

LA LLEGADA A LE BOURGET

KENLEY, Gran Bretaña, 3 (AP). —El aviador norteamericano Lindbergh levantó vuelo esta mañana, a las 6.20, en un aeroplano británico, con el propósito de llegar a París.

Otros dos aparatos británicos le sirven de escolta.

El "decollage" del aparato de Lindbergh se produjo en forma perfecta, y a los pocos minutos ya había alcanzado una altura de 350 metros.

Descenso en Lympne

LYMPNE, 3 (AP). — Debido a la neblina reinante, el aviador norteamericano Lindbergh, que había salido esta mañana desde Kenley con dirección a París, aterrizó en ésta a las 6.58, decidiendo aplazar la travesía del Canal de la Mancha hasta que el tiempo se mostrase más propicio. Sin embargo, a las 8.13 volvió a emprender el vuelo a París.

Un radiotelegrama recibido en este aeródromo dice que Lindbergh cruzó el Canal de la Mancha, cerca de Boulogne, aproximadamente a las 8.40, y que sigue rumbo a la Capital de Francia.

Llegó a Le Bourget a las 10.2

LE BOURGET, 3 (AP).—A las 10.2 aterrizó en este aeródromo el aviador norteamericano Charles A. Lindbergh, que salió esta mañana de Kenley, Gran Bretaña.

El piloto declaró que hizo un viaje rapidísimo, algo molesto por la neblina, pero que ésta se levantó hacia el final de la travesía del Canal de la Mancha.

En el Comité France-Amerique

PARIS, 3 (H). — Millares de parisienses esperaban al aviador Lindbergh frente al Comité France-Amerique, en donde le aguardaban los mariscales Joffre y Lyautey y M. Jules Cambón.

El presidente del comité, M. Gabriel Hanotaux, expresó su agradecimiento al joven héroe por haber venido a París, y añadió: "Llevad el corazón de París en vuestro Saint Louis, sinónimo de libertad, justicia y civilización".

El comité llamó al aviador "Cristóbal Colón del aire".

Lindbergh, emocionado, agradeció la demostración, así como la espléndida acogida que le dispensó la población de París, añadiendo que volverá, pero que ahora debe regresar por haber sido llamado telegráficamente.

A su vez el mariscal Joffre felicitó cordial y paternalmente a Lindbergh.

Los cinco hijos del extinto general Mangín, acompañados por la madre, ofrecieron al aviador un ramo de rosas de Francia, que el aviador, conmovido, besó y después devolvió al mayor de ellos, rogándole que lo conservara como recuerdo de un amigo.

La partida para la Unión

SOUTHAMPTON, 3 (AP). — El avión que utilizó Charles Lindbergh para realizar su famosa travesía del Atlántico ha sido cargado esta mañana con toda felicidad en el vapor Memphis, dividido en dos enormes cajones, que pesan, cada uno, tres toneladas.

El Memphis zarpó, poco después, para Cherburgo, puerto donde se embarcará Lindbergh mañana, de regreso a los Estados Unidos.

La recepción en Wáshington

WASHINGTON, 3 (AP).—Por resolución del presidente Coolidge, el 11 del actual será proclamado Día de Honor, en homenaje al héroe del vuelo Nueva York-París. El capitán Lindbergh llegará en ese mismo día, procedente de Cherburgo, y recibirá las congratulaciones por su proeza del mismo presidente en persona, quien irá al vapor Memphis a darle la bienvenida. Se anuncia que el aviador será condecorado con la más alta insignia del servicio aéreo, que es la Cruz Distinguida de Aviación.

Se sabe también que, con objeto de no restar brillo a los honores que se dispensarán a Lindbergh, el presidente aplazará todos los compromisos que tenía contraídos para ese día.

Los Duques de York

PORT ST. LOUIS, Mauritius, 3 (AP). — El acorazado británico Renown zarpó esta mañana conduciendo a bordo a los Duques de York.

Una nota del Gobierno español puso fin a la polémica sobre la Asamblea Nacional

(Especial de LA NACION)

MADRID, 3.—Puede decirse que la polémica alrededor de la Asamblea Consultiva Nacional, mantenida últimamente con cierto ardor, alcanzó hoy su punto máximo, para venir a morir en el mismo día. Le ha puesto fin una nueva nota del Gobierno.

Las dos últimas voces importantes se han dejado oír esta mañana desde tribunas tan distintas como lo son las del "A B C" y "El Socialista".

El periódico que dirige el Sr. Luca de Tena decía:

"La Asamblea no es un paso hacia la legalidad, ni en ese sentido instituye nada, ni por el modo de crearla ni por el cometido que se le atribuye. No es una limitación de la dictadura, que subsiste íntegra, con sus métodos y procedimientos. Políticamente, la Asamblea sólo es una promesa más, una nueva e innecesaria afirmación de que la dictadura es, indudablemente, transitoria. Pero, al mismo tiempo, junto a la afirmación de la transitoriedad, el régimen de la Asamblea interpone plazos para sus tareas, que alargan el tránsito y contrarían la aspiración a la normalidad."

"El Socialista", cuya opinión es también de interés por todo cuanto se ha hablado acerca de la actitud que adoptarían las organizaciones obreras con respecto al nuevo organismo, estima que si la Asamblea Consultiva Nacional no ha de ser más que una especie de ponencia para que el Gobierno sidponga en su día una serie de proyectos de ley, es innecesaria, pues el Gobierno puede nombrar a los técnicos que considere pertinentes para la formulación de sus proyectos.

La nota de hoy del Gobierno contesta por última vez a esos reparos y a otros formulados anteriormente. Se extraña de que los periódicos combatan una resolución que él estima tan razonable, y, además, se le antoja que es la única para preparar al país a la vuelta a la normalidad.

"El Gobierno—dice—podría seguir como va, esperando imprevisoramente, como fué de práctica en la política constante, a que las circunstancias marcaran el día final de su actuación, dejando por herencia el caos político o, por lo menos, una gran confusión."

Otras alternativas serían preparar por sí mismo la obra futura, pero eso conduciría, según el general Primo de Rivera, a distracciones en otros problemas que le incumben, más perentorios para el Poder Ejecutivo. O incurrir en la imprudencia de consultar a la opinión pública, que de sobra le es conocida, y en ello insiste la nota oficial, removiendo pasiones y ambiciones y creando una situación desorientadora. Pesados todos los inconvenientes de soluciones parecidas, el Gobierno ha optado por la Asamblea Consultiva Nacional. Y la nota oficial de hoy es su última palabra.

Julio Alvarez del Vayo

LA NOTA OFICIOSA REPLICA A LAS CRÍTICAS DE LA PRENSA MADRILEÑA

El Gobierno sostiene que no tiene por qué defender más su resolución, ni permitirá que se la combata en términos que puedan desorientar a la opinión pública

LA ACTITUD DE D. JOSE SANCHEZ GUERRA

MADRID, 3 (AP).—El Gobierno ha facilitado a los periodistas una nota oficiosa en la que se contesta a la crítica hecha, alrededor de la proyectada Asamblea Consultiva Nacional por la mayoría de los periódicos madrileños. La nota del Gobierno dice así:

"El Gobierno prefiere proseguir su labor por los medios y con las características que vienen dando resultados muy superiores a los esperados por los más optimistas, hasta que pueda considerarla bien cimentada y de difícil destrucción. Mientras tanto, seguiremos preparando la normalidad política para España, que prevenga el peligro de que pretenda gobernarla el más audaz, el más hábil o el más ambicioso, pues si ahora puede decirse con razón que la audacia es el origen de la dictadura, ningún sector de opinión valioso, ni los mismos periódicos que van ya cansándose de ella, dejaron de reconocer hace tiempo la justificación del golpe de estado, ni luego han podido negar los éxitos rotundos que inseparablemente han acompañado al Gobierno en su gestión de cuarenta y cuatro meses. Estos éxitos se han plasmado en las finanzas, en Marruecos, en las obras públicas, en los servicios de comunicaciones, en la paz y y seguridad interior, en la labor sanitaria, en la eficiencia militar y naval, en el comercio exterior, en la legislación social, en la organización judicial, en la labor cultural y en todo cuanto, salvaguardo por la política, no encontraba la respiración debida que le permitiera vivir bajo la dirección de hombres a muchos de los cuales asistía inteligencia y voluntad.

"Después de esta nota oficial, el Gobierno no tiene por qué defender más su resolución, firme e irrevocable en su esencia, ni tampoco permitirá que se la combata en términos que puedan desorientar, desalentar o malquistar a la opinión pública, que casi unánimemente le acompaña sobre esta solución, que, como la mejor, le ofrece en ejercicio de sus funciones dictatoriales y bajo su exclusiva responsabilidad ante la Historia, ante la Patria y ante el Rey, quienes podrían exigirla muy estrecha si por flaqueza o por cobardía llegara a claudicaciones contrarias a los mandatos de su conciencia. Si las democracias tienen su credo y métodos a que sujetarse, también los tienen los dictadores, y acaso con ellos satisfagan en ocasiones, mejor que de ningún otro modo, los anhelos del pueblo."

El Sr. Sánchez Guerra continúa en su actitud

(Especial de LA NACION)

SAN JUAN DE LUZ, 3.—Desde la publicación por el Gobierno español de la nota oficiosa en que anunciaba la Asamblea Consultiva Nacional, toda la atención se ha concentrado, como ya dijimos, en el jefe del Partido Conservador y ex presidente del Consejo de Ministros de España, don José Sánchez Guerra. Pocas veces un político habrá inquietado más a los periodistas, que le han seguido los pasos minuciosamente, acentuando, además, sus observaciones en los alrededores del Palacio de Oriente, vigilando día y noche todas las entradas y salidas, en espera de cualquier dato interesante para la opinión.

Esta curiosidad ha cesado—por lo menos para nosotros,—pues logramos obtener hoy la declaración de uno de sus más íntimos amigos, que, por consiguiente, cabe considerar como si fuera la opinión del propio Sánchez Guerra. La cuartilla que nos ha enviado el aludido personaje dice lo siguiente:

"D. José Sánchez Guerra continúa en su invariable actitud. Repudia toda mudanza constitucional que no sea hecha legítimamente; pero, como hasta el presente la legalidad constitucional, de derecho, sigue en el mismo estado anterior, él continúa de espectador. Cuando cambie esa legalidad en la "Gaceta de Madrid", entonces será cosa ya de meditar."

"El Imparcial" prefiere que siga actuando libremente el Gobierno

MADRID, 3 (AP).—El diario "El Imparcial" habla acerca de la futura Asamblea Consultiva Nacional en los siguientes términos:

"Parece lógico que preceda a la elección de unas Cortes la elección de corporaciones netamente populares, que por encima de la voluntad propia del Gobierno puedan ejercer influencia que desvíe la espontánea directriz del sufragio libre. Nuestra opinión es clara y categórica. Preferimos la actuación del Gobierno a la mediación de juntas asesoras que no se deriven del sufragio popular, y a toda ramificación distinta a la efectiva y flagrante separación de los Poderes Públicos."

"A B C" cree que la Asamblea será contraproducente

MADRID, 3 (AP). — El periódico "A B C", hablando de la Asamblea Consultiva Nacional, dice que no es un paso hacia la legalidad, y la cree contraproducente. Aunque para el Gobierno valga poco la opinión favorable al retorno a la legalidad, la Asamblea redoblará las discrepancias, sin ventaja ninguna. El Gobierno prevé la posibilidad de ésas discrepancias cuando limita la publicidad de sus actos.

El mismo periódico añade:

"Si en la Asamblea surge cualquier incidente de una oposición, que precisamente por producirse en un organismo creado así, con tales precauciones y tamices, tendría singular trascendencia, no dejaría de ofrecer para el Gobierno inconvenientes esa oposición. ¿En qué ni a quién puede ser útil? La dictadura no la necesita, y, en cambio, le recibe con protestas los partidarios de la reintegración constitucional. Por eso, parece un error que el Gobierno lleve el real decreto de creación a la "Gaceta".

Para "El Liberal" sería discutible el origen de la Asamblea

MADRID, 3 (AP).—Refiriéndose a la futura Asamblea Consultiva Nacional que va a constituirse, el periódico madrileño "El Liberal" dice lo siguiente:

"Elegida por real orden, quedará muy menguada la capacidad que de hecho tenga, por la que de derecho le falta. Será siempre discutible su origen y recusable el nombramiento de los asambleístas, por parte de aquellos que, por no abjurar de sus ideas, no podrían aceptarla sin producir defecciones poco saludables en esta hora de regeneración de la política española."

Comentarios de "La Nación"

(Especial de LA NACION)

MADRID, 3.—El diario del Gobierno "La Nación" aplaude con entusiasmo la nota oficiosa publicada por el Gobierno. Considera intolerable que cuando el Marqués de Estella se ha dirigido a la opinión solicitando la cooperación para encontrar el mecanismo donde cimentar el régimen futuro político de España, la mayoría de los periódicos españoles no encuentre más respuesta que la de "volver a la normalidad".

"La Nación" sigue diciendo que eso no, "porque cuando el general Primo de Rivera embarcó al viejo régimen en el tren del infinito, no le expidió billete de ida y vuelta".

Opinión de los políticos

SAN JUAN DE LUZ, 3 (AP).—Los políticos de todas las categorías, desde D. Melquiades Alvarez al Conde de Romanones y al Sr. Sánchez Guerra, creen que la proyectada Asamblea Consultiva Nacional no llegará a realizarse. Piensan que esa Asamblea no tiene la aprobación del rey Alfonso XIII, pues el Gobierno no ha dicho, siquiera de manera extraoficial, que el Rey esté conforme con ella. Esos políticos creen que a último momento el rey Alfonso retrocederá antes de firmar, pues su decisión cambiaría la organización política de España y rompería con cuantos le sirvieron, aceptando la Constitución, lo cual haría posible una revolución dentro del país. El temor a las represalias hace que los políticos no quieran hacer concretas declaraciones al respecto hasta que el rey Alfonso firme la convocatoria de la Asamblea. Para entonces guardan casi todos sus actitudes de oposición a la monarquía, dado el caso de que el rey sancionara con su firma la convocatoria citada.

Los partidos obreros se dividen y las organizaciones socialistas asistirán a la Asamblea, pues la idea que domina entre sus directores es de que no deben abandonar aquellos puestos que se les ofrezcan y donde pueden con su intervención mejorar la situación de los trabajadores, sin que esto represente colaborar y aprobar la política del gobierno del general Primo de Rivera. Otros elementos obreros independientes y extremistas se oponen a asistir; pero el Gobierno siempre hallará hombres que acepten los puestos que reserva para los partidos obreros.

En la Conferencia del Trabajo se discutió el diploma del delegado obrero fascista

(De nuestro corresponsal)

GINEBRA, 3.—Se renovó hoy en la Conferencia del Trabajo la discusión de todos los años sobre el diploma del delegado obrero fascista. El grupo obrero sostuvo en bloque la protesta formulada por el Sr. Oudegéest, secretario de la Federación Sindicalista Internacional, y el Sr. Schurch, secretario de la Unión Sindical de Suiza, contra los poderes del delegado Sr. Rossoni.

El debate, que se trató de evitar por diversas maniobras a las que no fueron extraños algunos personajes, en ese sentido no sospechables, de la Oficina Internacional del Trabajo, asumió un tono más acalorado que de costumbre. Una Memoria que acompaña a la protesta del grupo obrero contiene algunas frases que, según el miembro informante de la Comisión de Poderes, salen realmente de las costumbres parlamentarias y aun del antagonismo político. M. Mertens, delegado obrero belga, declaró con seguridad, aludiendo a las gestiones a que nos hemos referido antes, que no hay motivo alguno para que los obreros modifiquen su actitud con respecto al diploma del delegado fascista.

"Rossoni—expresó el delegado belga—no es hoy más que ayer, no es el representante de una organización sindical obrera y libre. Antes bien, representa a un organismo que ha sido impuesto por la fuerza a los obreros de Italia. Su designación está, por consiguiente, en contradicción con el artículo 389 del tratado de paz".

La primera réplica estuvo a cargo del delegado gubernamental italiano, El Sr. Michelis protestó contra la inserción de la Memoria del grupo obrero en los documentos oficiales de la Conferencia, y sostuvo que responde a una intención política y que está concebida en términos inadmisibles.

M. Jouhaux contestó, a su vez, al representante del Estado fascista, recordando que el subsecretario del Ministerio de Relaciones Exteriores italiano, Sr. Grandi, había empleado antes que los obreros un lenguaje demediado.

"Ese funcionario—dijo—ha tratado no sólo a los obreros que colaboramos en la Oficina Internacional del Trabajo, sino a todo su Consejo, de pandilla de barbudos agriados, impotentes e insociales".

Cuando Rossoni subió a la tribuna, con el fin de defender su diploma, el grupo obrero en masa abandonó el salón de sesiones. El delegado de los sindicatos fascistas pronunció un discurso hábil. La calidad de su defensa es muy superior a la de años anteriores. De sus declaraciones se destacan frases como ésta:

"El fascismo es un movimiento de origen italiano, para Italia, para el clima social e histórico de Italia. Nunca hemos pensado en hacer fascismo para los demás. Nunca, nunca, nunca".

O como esta otra:

"El año próximo espero venir acompañado de consejeros técnicos socialistas, completamente convertidos al fascismo".

Hablaron después el delegado patronal de Italia y el representante de los obreros británicos. Este último, tras un reposado análisis de la situación, manifestó que cuando Italia estableza sus leyes de acuerdo con las estipulaciones del tratado de paz, el grupo obrero recibirá a Rossoni con los brazos abiertos.

Cerrado el debate, el presidente anunció que se procederá a la votación en la sesión de mañana. El resultado será, como siempre, favorable a los poderes del delegado de los sindicatos fascistas, pues aparte de la oposición del grupo obrero en masa, contará con los sufragios de todas las delegaciones patronales y gubernamentales. Algunas de estas últimas se abstendrán, ya sea en el recinto o ya sea por ausencia deliberada de la sesión.

Honorio Roigt

LAS INUNDACIONES DEL MISISIPI

Inauguró sus sesiones el Congreso especialmente convocado para estudiar los desbordamientos del río

CHICAGO, 3 (AP). — Con la definición de que las inundaciones del Misisipí constituyen una amenaza para toda la Nación e importan un peligro no menos serio que el de la misma guerra, celebró hoy sesión el Congreso, integrado por los principales elementos del Estado para estudiar los medios de contener los desbordamientos anuales del gran río.

El mayor general del cuerpo de ingenieros de los Estados Unidos, Edgar Jadwin, encareció al Congreso la necesidad de adoptar medidas adecuadas que puedan retener las aguas del Misisipí. "Las pérdidas experimentadas en el año actual—dijo—representan una verdadera catástrofe nacional, que exige la atención de todos los ciudadanos. Con 114 vidas humanas perdidas, millones de hectáreas de tierras cultivables inundadas por los desbordamientos del río y centenares de millones de dólares perdidos por los agricultores, no cabe duda de que las inundaciones del Misisipí constituyen una amenaza para la Nación entera, a la cual ésta debe hacer frente sin demora".

Italia puede hacer frente por sí sola a sus compromisos financieros

(Especial de LA NACION)

ROMA, 3. — La exposición financiera presentada en la sesión de ayer en la Cámara de Diputados por el ministro de Hacienda, conde Volpi, constituye un documento de gran interés político y económico. El discurso del ministro ha demostrado que en todos sus aspectos, especialmente en el que se refiere a la cuestión monetaria, el factor económico aparece actualmente como el centro de la vida nacional.

El argumento capital del problema es saber si la revalorización tiene que proseguir mejorando, como hasta el presente, o bien inmovilizarse en la cifra a que ahora ha llegado, para dar tiempo a que los comerciantes amolden sus intereses a la situación.

El jefe del gobierno, Sr. Mussolini, en una reciente discusión, declaró que esperaba terminar el actual ejercicio con el mismo tipo de cambio logrado de noventa liras por libra esterlina. El ministro de Hacienda, más minucioso en la especificación, destacó el deseo, común en todos los italianos, de que la moneda nacional adquiera una mayor capacidad adquisitiva en el extranjero, compatible con el equilibrio total del sistema económico interno; por lo tanto, la política del Gobierno es mantener el curso actual de la lira, hasta que la producción industrial y agrícola, el comercio y las relaciones del crédito, tengan tiempo de adaptarse a la situación creada por la reciente valorización.

Muchos indicios hacen creer que el nuevo equilibrio podrá alcanzarse en el otoño, época en que la situación será reconsiderada ante el Parlamento. En los círculos financieros se duda de que pueda llegarse a dicho equilibrio en plazo menos largo, por cuanto la fijación de los costos más bajos exige, en muchos casos, una reorganización radical de todos los servicios. De cualquier modo, lo importante es saber que el Gobierno no considera que haya llegado al límite insuperable de la revalorización, dándose cuenta al mismo tiempo de que importa conceder un plazo a los factores industriales y comerciales para poder afrontar la nueva fase de la revalorización. Asimismo el Gobierno entiende proceder experimentalmente, sin contraer compromisos determinados, a la implantación de un programa teórico, constituído por elementos generales.

La situación expuesta por el ministro denuncia la perfecta solidez del presupuesto y el equilibrio de los gastos con los ingresos, lo que equivale a decir que el país puede hacer frente a sus compromisos sin necesidad de recurrir a ayudas ajenas. El punto verdaderamente interesante, en el expresado sentido, es la declaración hecha por el conde Volpi concerniente a las deudas de guerra, y es que, habiendo cedido Italia a sus acreedores aliados las contribuciones obtenidas por las reparaciones alemanas, nada podrá pedirse en lo sucesivo del contribuyente italiano, con lo cual los pagos de Italia a Gran Bretaña y a los Estados Unidos permanecerán estrechamente ligados a los resultados del plan Dawes.

Olindo Malagodi.

LA LIGA DESEA LA COLABORACIÓN DE LA ARGENTINA

Así lo manifestó el secretario Sir Eric Drummond a un delegado

OPINION UNANIME

Está llamada a desempeñar—agregó—un papel de gran significación

MENSAJE DE SALUDO

(Especial de LA NACION)

GINEBRA, 3. — El

LA PARTIDA DEL BELLANCA SE HA FIJADO PARA HOY

Debió realizarse anoche, pero se aplazó por los fuertes vientos

VUELO HASTA BERLIN

NUEVA YORK, 3 (H).—Informan de Curtiss Field que el monoplano Columbia está listo para levantar vuelo, probablemente esta tarde, con destino a un punto de la costa europea no determinado.

Los preparativos

NUEVA YORK, 3 (AP).—Se están haciendo los preparativos necesarios para que el monoplano Columbia emprenda el vuelo esta noche con rumbo a Berlín, lo que hará siempre que las condiciones atmosféricas sean favorables.

Carga de combustible

NUEVA YORK, 3 (AP).—A pesar de que fueron cargados 1700 litros de gasolina en el Columbia, y que los mecánicos están ocupados todo el día en repasarlo, no hay noticia oficial acerca del vuelo ni del destino del avión. Extraoficialmente se declaró hoy que emprenderia el proyectado vuelo a Berlín.

La partida

NUEVA YORK, 3 (AP).—La partida del monoplano Columbia, de Bellanca, para Europa, que se había anunciado para esta noche, ha sido aplazada para mañana, a las 23, agregándose que es muy poco probable que se cambie nuevamente de decisión y salga esta noche, en vista de los fuertes vientos que soplan.

Aplazamiento del vuelo hasta hoy

NUEVA YORK, 3 (AP).—Esta noche a última hora Mr. Charles A. Levine, propietario del aparato Columbia, decidió aplazar el vuelo hasta mañana sábado a mediodía. Declaró lo siguiente en una entrevista:

—Los que han observado los preparativos y se han mantenido al tanto de los continuos cambios en los planes del vuelo están ahora convencidos de que esta vez la máquina podrá realizar la épica empresa.

El destino del aviador se mantiene en secreto, así como el nombre del acompañante de Chamberlain. Se da a entender, además, claramente que el vuelo no se realizará a París, pues en esa forma sólo se repetiría la hazaña de Lindbergh.

Se cree que el aparato partirá de Terranova para cruzar el Atlántico, y se ha dado a entender a los periodistas que quizá vuele hasta Berlín, recorriendo así 960 kilómetros más que los que recorrió el aeroplano del capitán Lindbergh, alcanzando un nuevo record de vuelo continuado.

Preparativos en Alemania

BERLIN, 3 (AP).—Esta noche no se han recibido todavía noticias definitivas acerca del vuelo europeo en un monoplano Bellanca, que proyecta el aviador Chamberlain, con posible destino a Berlín. A pesar de ello, el aeródromo alemán de Tempelhoferfeld ha recibido órdenes de hacer preparativos y estar pronto para la posible llegada del aviador citado.

El enorme aeródromo está provisto de una batería de poderosos reflectores, cuya luz es visible a 120 kilómetros, de manera que Chamberlain no tendrá dificultad alguna de localizar su punto de aterrizaje.

El Ministerio Federal de Transportes, que fiscaliza la aviación comercial, coopera con las demás autoridades para facilitarle a Chamberlain su descenso.

La empresa de aeronavegación Lufthansa dió órdenes en todas sus líneas para que se espere y facilite la llegada a Tempelhof, y mantiene, asimismo, pronta para toda eventualidad una escuadrilla de aeroplanos que escolten al Bellanca hasta Berlín, desde cualquier punto en que entre en Alemania.

La hora de salida

NUEVA YORK, 4 (AP).—El aviador Chamberlain anuncia que iniciará el vuelo con destino a Europa esta mañana, a las cuatro.

CONSECUENCIAS DEL TEMPORAL EN CHILE

Los servicios públicos sufren todavía algunas irregularidades

(Especial de LA NACION)

SANTIAGO, 3.—El tiempo ha mejorado ayer en la zona central, y en muchas partes volvió a brillar el sol. Hoy se conocen más detalles respecto a los perjuicios causados por el temporal. El pueblo de Graneros estuvo en peligro de inundarse, pero las autoridades evitaron una catástrofe. El puerto de Montt quedó a obscuras gran parte del tiempo que duró el temporal.

El río Bío Bío inundó en Concepción numerosas casas, y a causa del desbordamiento del estero Andalien, el agua alcanzó en algunos barrios un metro y medio de altura. Comunicaciones llegadas de Illapel dicen que ayer continuaron las inundaciones. En el Norte y en el Sur del país los desbordamientos de los ríos y de los esteros han causado grandes daños a la agricultura. Las líneas ferroviarias, telefónicas y telegráficas están interrumpidas en varios puntos. En la zona de Illapel se sintió ayer un fuerte temblor.

Los ríos norteños arrastran grandes cantidades de agua y han inundado los alrededores de algunas poblaciones, infundiendo serios temores entre los habitantes. Debido a las grandes nevadas caídas en las Cordillera, el transandino está interrumpido y no pudo pasar el convoy que llevaba a la delegación del Gobierno de Mendoza. El Gobierno ha tomado urgentes medidas para restablecer los servicios públicos.

Tarifa del transandino por Juncal

SANTIAGO, 3. — Hoy se firmó un decreto que fija la tarifa del transandino por Juncal. Para el equipaje y la carga se ha fijado una tarifa que importa $4 centavos moneda chilena por cada 10 kilómetros. Se establece, también, la forma en que el transandino deberá anunciar la nueva tarifa, de acuerdo con lo estipulado en los reglamentos preparados por el Gobierno de Chile.

El intendente de Tacna

SANTIAGO, 3. — Mañana se dirigirá a Valparaíso, de donde seguirá para Arica, el nuevo intendente de Tacna, general retirado Carlos Harms, quien ha declarado que hará respetar en absoluto los verdaderos derechos y el programa del coronel Ibáñez.

Indemnización al Fisco

SANTIAGO, 4. — El Fisco recibió hoy 400.000 libras esterlinas, como indemnización en el juicio seguido contra la Compañía Salitrera Lautaro.

Actitud del Centro de Derecho

SANTIAGO, 3. — El Centro de Derecho acordó por unanimidad dirigirse a los Centros Obreros Latinoamericanos pidiendo la celebración de conferencias simultáneas el 4 de julio próximo, aniversario de los Estados Unidos, con el objeto de dar a conocer el desarrollo del imperialismo norteamericano y el peligro que, dice, encierra para la América latina.

Subsecretaría de Aviación

SANTIAGO, 3. — El Gobierno ha resuelto crear una nueva subsecretaría, dependiente del Ministerio de Defensa, que tendrá a su cargo los servicios aéreos, tanto militares como navales.

Categoría de los peluqueros

SANTIAGO, 3. — La Dirección Jurídica del Trabajo, llamada a dar una opinión respecto a la categoría de los peluqueros, cree que no son obreros y que deben ser incluídos entre los empleados.

Los artículos de consumo

SANTIAGO, 3. — Debido a la activa campaña que realizan las autoridades municipales en pro del abaratamiento de los artículos de consumo, pronto se tendrán excelentes resultados. El pescado ya se vende barato, al alcance del pueblo, de acuerdo con las medidas tomadas por la Municipalidad.

Visita de un juez norteamericano

SANTIAGO, 3. — La Corte de Apelación recibió hoy la visita del juez de Nueva York Mr. Henry Douglas Pierce, quien se manifestó muy bien impresionado.

Las claves de la Cancillería

SANTIAGO, 3. — Con motivo de las economías introducidas en la Cancillería se han modificado las claves, distribuyéndose nuevos ejemplares entre los representantes de Chile en el exterior.

Condena judicial

SANTIAGO, 3. — Castagneto Hermanos han sido condenados a pagar 20.000 pesos de multa por incumplimiento de las leyes sociales.

El incidente servio-albanés

El Gobierno de Belgrado pide la libertad del agregado a la Legación en Tirana

BELGRADO, 3 (AP). — El Gobierno ha enviado instrucciones al encargado de Negocios en Tirana, para que pida enérgicamente que sea puesto en libertad el Sr. Gjourachkovitch, agregado a la Legación, que fué arrestado acusado de espionaje, y que si no se le concede lo solicitado, que abandone la Capital de Albania con el personal de la Legación y los archivos.

En los círculos diplomáticos reina optimismo, creyéndose que el incidente podrá ser resuelto sin que tenga repercusión internacional.

Se desmiente que el detenido haya sido puesto en libertad

ZAGREB, Croacia, 3 (AP).—Un mensaje procedente de Tirana anuncia que la noticia de la libertad del empleado de la Legación yugoeslava carece de fundamento.

Albania exige de Yugoeslavia que se retracte de los supuestos términos poco diplomáticos que ha empleado acerca de la anexión de Albania, antes de poner en libertad al Sr. Gjurakovitch.

El presidente Coolidge envió sus condolencias a Calles

WASHINGTON, 3 (AP). — El presidente Coolidge cablegrafió sus condolencias al presidente de Méjico, general Calles, por el fallecimiento de su esposa.

Coolidge aseguró al primer mandatario mejicano que encontrará toda clase de facilidades de parte del Gobierno de los Estados Unidos para llevar a cabo cualquier deseo especial que tenga la familia para la traslación de los restos de Los Angeles a Méjico.

Las oficinas del Gobierno

MEJICO, 3 (AP). — Muchos mensajes de condolencia ha recibido el presidente de la República, general Calles, por el fallecimiento de su esposa, ocurrido anoche en Los Angeles a consecuencia de un ataque al corazón después de una operación de importancia.

Probablemente se dará hoy un decreto ordenando el cierre de las oficinas del Gobierno durante varios días.

El cadáver de la señora de Calles será trasladado a Méjico

MEJICO, 3 (AP). — El Ministerio de Relaciones Exteriores anuncia que el cadáver de la esposa del presidente Calles será traído a esta Capital para ser sepultado.

El Gobierno mejicano observará treinta días de luto.

Pésame de España

MADRID, 3 (AP).—El rey Alfonso y el Gobierno han enviado telegramas al presidente de Méjico, general Calles, dándole el pésame por el fallecimiento de su esposa.

La Conferencia del Trabajo

Aceptación de credenciales

(Especial de LA NACION)

GINEBRA, 3.—Se ha podido evitar, por el momento al menos, que el señor Mussolini lleve a efecto su amenaza del retiro de Italia de la Liga de Naciones. El Comité de Credenciales de la Conferencia Internacional del Trabajo aceptó con una escasa mayoría los poderes del señor Edmundo Rossoni como representante de los obreros italianos.

El delegado francés, M. Jouhaux, quien siempre ha combatido el sistema fascista, anunció hoy que mantendrá su oposición "hasta que en Italia haya, quedado restablecida la libertad", agregando:

"No podemos reconocer al fascismo como un exponente del sindicalismo obrero, puesto que en Italia ha sido sepultada la democracia. El pueblo italiano merece todas nuestras simpatías, pero ya no tiene voz ni voto en su impotencia. La libertad es peligrosa para el fascismo."

Finalmente, el temor de que Italia pueda retirar su colaboración con la Oficina del Trabajo fué destruído por la declaración del delegado italiano, Sr. De Michelis, diciendo que su país se propone prestar su cooperación hasta donde le sea posible.

El Sr. Rossoni calificó las palabras de M. Jouhaux de vacuas y sin sentido.

Los sucesos de Salónica

Ha sido ocupado el club comunista, confiscándose documentos importantes

ATENAS, 3 (AP). — Como consecuencia de los sucesos de ayer, el club comunista de Salónica ha sido ocupado, habiéndose confiscado documentos importantes relacionados con la organización comunista en Grecia.

Dos diputados comunistas han desaparecido.

Fallecimiento del actor Einar Hansen

SANTA MONICA, 3 (AP). — El conocido actor cinematográfico, Einar Hansen, murió hoy en el hospital de esta ciudad, a consecuencias de un misterioso accidente que le ocurrió anoche.

El actor fué encontrado en un desfiladero, yaciendo al lado de un automóvil volcado y con una herida en la pierna, hecha, al parecer, por una bala.

Antes de morir, Hansen declaró a la policía que el accidente fué causado por las luces de los faros de otro automóvil que venía en sentido contrario, las cuales, al cegarle, le hicieron perder el dominio de la máquina. El automóvil en ese momento hacía un viraje, sufriendo un vuelco por la mala dirección.

Heinar Hansen vino a los Estados Unidos desde Suecia y había trabajado en varias películas como intérprete principal al lado de Pola Negri, Corine Griffith y otras estrellas.

EL SOVIET TRATA DE ELIMINAR POLITICAMENTE A TROTZKI Y ZINOVIEFF

En Moscú corren rumores en ese sentido, opinándose que no apoyan la política de Stalin

LA REVOLUCION UNIVERSAL

(Especial de LA NACION)

NUEVA YORK, 3. — "The New York Herald Tribune" publicará mañana el siguiente despacho de su corresponsal en Londres:

"Circulan rumores en Moscú de que el Gobierno de los Soviets busca la eliminación política de Trotzki y Zinovieff, quienes opinan que Stalin no desarrolla suficiente actividad para provocar la revolución universal.

"Hay informaciones al efecto de que centenares de partidarios de Trotzki han sido detenidos, principalmente en Leningrado. Los extremistas están deseosos de que se siga una política vigorosa contra Gran Bretaña; Stalin, sin embargo, estima que la derrota que los Soviets han sufrido en China y la ruptura de las relaciones con el Gobierno británico se deben a la excesiva actividad que desplegaron Borodin y otros agentes de la Tercera Internacional".

Un desmentido semioficial

MOSCU, 3 (AP). — Se ha publicado un desmentido semioficial de las informaciones referentes a desórdenes provocados por los rusos blancos.

El desmentido dice que reina una tranquilidad absoluta a lo largo de toda la frontera.

EL MINISTRO ARGENTINO EN SANTO DOMINGO

El Dr. Sergio García Uriburu presentó sus credenciales

SANTO DOMINGO, 3 (AP). — El Dr. Sergio García Uriburu, ministro plenipotenciario de la Argentina, presentó sus credenciales al Presidente de la República durante una recepción oficial.

El conflicto anglo-egipcio

EL CAIRO, 3 (AP). — La respuesta de Egipto a la nota británica fué entregada al alto comisionado, Lord Lloyd.

Se espera un acuerdo satisfactorio

(Especial de LA NACION)

EL CAIRO, 3.—No se ha podido obtener el texto de la respuesta del Gobierno egipcio a la nota de Gran Bretaña, documento que hoy fué entregado al residente británico. Se sabe, sin embargo, que está concebido en tono conciliador, si bien no se acepta el punto de vista británico en todos sus aspectos. No obstante, el Gobierno egipcio concede el mantenimiento del puesto de un inspector general británico del Ejército. En cuanto se refiere a otras de las exigencias del Gobierno de Gran Bretaña, serán objeto de discusión y negociación más adelante, expresando el Gobierno egipcio la esperanza de que, en interés de ambos países, se pueda llegar a un acuerdo satisfactorio.

Accidente ferroviario

En Moulins descarriló un tren expreso, quedando varios pasajeros muertos

PARIS, 3 (AP). — El tren expreso de Nimes que partió de París anoche a las 20.30 descarriló al salir de Moulins.

Se dice que a consecuencia de la catástrofe han muerto nueve pasajeros y que numerosos heridos han sido llevados en grave estado al hospital de Moulins.

Las víctimas

PARIS, 3 (AP). — El tren expreso de Nimes chocó contra unos vagones de carga que poco antes se habían tumbado allí, y dos coches de tercera clase del expreso sufrieron destrozos de consideración.

Las noticias que llegan hasta este momento ratifican que los muertos son nueve y que siete heridos graves han sido hospitalizados.

Conferencia de Mr. Poindexter con el canciller peruano

LIMA, 3 (AP).—El embajador de los Estados Unidos, Mr. Miles Poindexter, sostuvo ayer una conferencia de media hora con el ministro de Relaciones Exteriores, Sr. Rada y Gamio, ignorándose lo que han tratado.

Congreso de Higiene Mental

Se celebrará en Wáshington en abril de 1929

PARIS, 3 (AP).—Los representantes de trece países han decidido celebrar el Primer Congreso Internacional de Higiene Mental en Wáshington en abril del año 1929, a invitación de Mr. Cliffor W. Beers, de Nueva York, quien será el secretario general de la Comisión Internacional establecida en los Estados Unidos.

Embajador belga en la Unión

BRUSELAS, 3 (AP).—Los diarios anuncian que el príncipe Alberto de Lugne, ex ministro en La Haya, ha aceptado el cargo de embajador en Wáshington, después de las entrevistas celebradas con el Rey y con el ministro de Relaciones Exteriores, M. Vandervelde.

SERA INAUGURADO EL 7 EN MONTEVIDEO EL CONGRESO SUDAMERICANO DE HIGIENE

Lo patrocinará la Liga de Naciones y asistirán delegados de Chile, Brasil, Argentina, Paraguay y Bolivia

LA MORTALIDAD INFANTIL

(Especial de LA NACION)

MONTEVIDEO, 3.—El martes próximo se inaugurará en el paraninfo de la Universidad el Congreso Sudamericano de Higiene, que bajo el patrocinio de la Liga de Naciones se reunirá con objeto de estudiar el problema de la mortalidad infantil. El acto será presidido por el Dr. Luis Morquio, delegado del Uruguay, quien ha recibido de la Liga el encargo especial en ese sentido.

Asistirán, además, el Dr. Gregorio Aráoz Alfaro, por la Argentina; el Dr. Fernández Figueira, por el Brasil; el Dr. Guzmatich por el Paraguay; el Dr. Carlos Mackenna, por Chile; el Dr. Luis Velazco Blanco, por Bolivia, y los Dres. Madsen y Raiman, en representación de la Liga de Naciones.

El primer acto consistirá en una conferencia, que ha sido fijada para el martes próximo, a las 18, pero que tal vez se aplace hasta el miércoles, debido a que los representantes de la Liga se embarcarán mañana en Santos en el Pan America, debiendo llegar a ésta Capital el martes. Las sesiones se darán por terminadas el 12 del corriente.

Se adelanta que los Dres. Madsen y Raisman se dirigirán después a Buenos Aires, especialmente invitados a dar algunas conferencias, y si el tiempo de que disponen se lo permite, se trasladarán a Córdoba, Tucumán y Salta, con el fin de observar directamente los trabajos que se realizan en esas Provincias en contra del paludismo.

El Dr. José Scoseria, presidente del Consejo Nacional de Higiene, ha sido designado por esta entidad para hacer uso de la palabra en el acto inaugural.

El Instituto Americano del Niño

(Especial de LA NACION)

MONTEVIDEO, 3. — Aprovechando la próxima visita de los delegados extranjeros ante el Congreso de Mortalidad Infantil, se procederá el jueves de la semana entrante a instalar oficialmente el Instituto Americano del Niño, de acuerdo con las disposiciones adoptadas en las reuniones efectuadas en Buenos Aires en 1916. Los miembros del instituto se reunirán en la sede del Ministerio de Instrucción Pública para designar director, cargo que seguramente será confiado al Dr. Luis Morquio.

La inauguración oficial se efectuará el mismo día, habiendo sido invitados el Presidente de la República, los consejeros nacionales, etcétera. El discurso de apertura será pronunciado por el ministro de Instrucción Pública, D. Enrique Rodríguez Fabregat.

Nombramientos militares

MONTEVIDEO, 3. — El Presidente, Dr. Campisteguy, en acuerdo celebrado hoy con el ministro de Guerra y Marina, designó cargo subdirector de la Escuela Militar al teniente coronel Pedro Sicco.

Además, el primer magistrado firmó los siguientes nombramientos:

Jefe del batallón de infantería No. 2, al teniente coronel Domingo G. Bianchi; jefe del batallón de infantería No. 11, al teniente coronel Justo R. Grana Olivera; jefe del batallón de infantería No. 6, al teniente coronel Carlos Fiochetti; jefe del batallón de infantería No. 9, al teniente coronel Agustín A. Surra Ponce; jefe del Polígono de Tiro del Ejército, al mayor Elbio P. Quinteros; segundo jefe del batallón de ingenieros No. 1, al teniente coronel Adolfo Pedemonte; segundo jefe del batallón de infantería No. 4, al mayor José B. Mañarez; segundo jefe del batallón de infantería No. 11, al mayor Pedro Buadas.

Viajeros británicos

MONTEVIDEO, 3. — Para el 13 del corriente son esperados en el Avelona los Sres. Silley Yale, nuevo secretario de la Legación de Gran Bretaña e Irlanda en el Uruguay, y P. H. Irwin, vicecónsul del mismo país.

Conferencia del P. Laburu

MONTEVIDEO, 3.—Dió su primera conferencia en la Iglesia Metropolitana el prestigioso jesuíta español José Laburu, quien logró ratificar el alto concepto que supo despertar en la visita anterior que hizo a Montevideo.

El puerto de Arazatí

MONTEVIDEO, 3. — El ministro de Obras Públicas, ingeniero Benavidez, informó al Consejo Nacional de Administración que había sido invitado a concurrir a la Comisión de Fomento de la Asamblea General, con el objeto de tratar sobre las observaciones formuladas por el Consejo a la ley que dispone la construcción de un puerto en Arazatí. Después de un extenso debate, dicha rama del Poder Ejecutivo resolvió comunicar al ministro que mantenía sus observaciones.

Viaje de un cónsul brasileño

MONTEVIDEO, 3.—En el vapor Cap Polonio salió hoy para Río de Janeiro el cónsul brasileño en esta ciudad, don Alberto Conrado.

Visita de una flota británica a Dinamarca

Llegaron a Copenhague cinco cruceros y nueve destroyers

COPENHAGUE, 3 (H).—Una flota británica llegó hoy a esta Capital, siendo objeto de una cariñosa recepción. Componen la flota mencionada cinco cruceros y nueve destroyers.

Atentado contra un tren

BELGRADO, 3 (AP).—Debajo del tren expreso de Nish a Uskük fué colocada una máquina infernal, cuya explosión causó grandes destrozos en la locomotora y en los rieles. No hay víctimas.

Las autoridades creen que el atentado es obra de los comitadjis búlgaros. Se están practicando investigaciones.

El Dr. Blanco Acevedo comenta la nueva versión del Himno Nacional Argentino

MONTEVIDEO, 3. — El Dr. Pablo Blanco Acevedo, ex ministro de Instrucción Pública, cuya autoridad es innegable en asuntos históricos, ha remitido la siguiente carta:

"Dr. Ricardo Levene, Buenos Aires: De vuelta en Montevideo he visto nuevamente el ejemplar que tengo en mi poder de "La Lira Argentina", de 1824, pudiendo confirmar lo que le manifesté verbalmente respecto a la edición de ese año del Himno Argentino. La comisión nombrada por el Gobierno de ese país para determinar el verdadero texto del famoso canto, consigna en su informe, publicado en LA NACION del 25 de mayo: "Que el hecho extraño de que "no exista documento alguno donde "conste la forma exacta en que se "entonaba en los largos años de la "emancipación, de la anarquía y de "la tiranía, haciendo referencia tan "sólo a una hoja manuscrita donada "por los descendientes de Esteban "de Luca, y al arreglo hecho por Es"naola en 1860", es evidente que en las afirmaciones de la comisión dictaminante hay un olvido o una omisión. Como le expresé en nuestra conversación en Buenos Aires, en la colección de poesías titulada "La Lira Argentina", o colección de piezas poéticas dadas a luz en Buenos Aires durante la guerra de su Independencia, impresa en Buenos Aires en 1824, se contiene en la última parte la música del Himno Argentino, bien es cierto que no figura con ese nombre, sino con el de Canción Patriótica, pero basta una simple lectura para convencerse de que sus compases son los mismos, así como su distribución. El texto que está impreso en una sola hoja, consta de la entrada, canto y coro, habiendo sido escrita con acompañamiento de piano. En el canto se intercala la primera estrofa: "Oid mortales el grito "sagrado,—Libertad, Libertad, Liber"tad;—Oid el ruido de rotas cade"nas.—Ved en trono a la noble igual"dad!—Se levanta a la faz de la "tierra.—Una nueva gloriosa Nación; "—Coronada su sien de laureles—Y "a sus plantas rendido un león". El coro repite: "Sean eternos los lau"reles — que supimos conseguir". Aunque no soy perito en materia musical, le diré que hay algunas variantes, principalmente en la introducción y en el coro, entre la edición de 1824 y las conocidas actualmente.—Con toda consideración, su affmo. amigo, Pablo Blanco Acevedo".

LA CUESTION DE MEMEL CAUSA DISCUSIONES ENTRE ALEMANIA Y LITUANIA

El Gobierno de este último país ha hecho un pedido a la Secretaría de la Liga

EL Dr. STRESEMANN

(Especial de LA NACION)

GINEBRA, 3.—La discusión entre Alemania y Lituania sobre supuestas violaciones del convenio de Memel por esta última está adquiriendo un carácter violento, debido al intercambio de notas entre los ministros Dr. Stresemann y Sr. Voldemara, por una parte, y la Liga de Naciones, por la otra.

El Sr. Voldemara había pedido de la Liga el aplazamiento de la discusión de la cuestión de Memel, alegando que el Gobierno lituano no tiene conocimiento de las quejas de los habitantes de Memel, y el doctor Stresemann, en su respuesta, casi llegó a tachar a aquél de haber faltado a la verdad. En vista de ello, el Gobierno lituano se dirigió nuevamente a Sir Eric Drummond pidiendo la eliminación del asunto del orden del día de la próxima sesión del Consejo de la Liga.

POLITICA GRIEGA

Los ministros de R. E. y de Hacienda partieron para Ginebra

ATENAS, 3 (AP). — La controversia que se había originado respecto a ciertos detalles de la Constitución y otros asuntos importantes ha terminado, y se han publicado listas reintegrando a los oficiales realistas al Ejército y nombrando nuevos prefectos.

Los ministros de Hacienda y de Relaciones Exteriores salieron para Ginebra, y se entiende que efectúan el viaje con el fin de negociar un empréstito.

El ministro de Relaciones Exteriores declaró que Grecia está deseosa de dar a Yugoeslavia en Salónica toda clase de facilidades comerciales que fuesen compatibles con la soberanía griega y que estaba dispuesta a firmar un tratado político. Agregó que las relaciones con Bulgaria mejoran, que son excelentes con Rumania y buenas con Turquía.

CUMPLEAÑOS DE JORGE V

El soberano británico ha recibido muchas felicitaciones

LONDRES, 3 (H). — El rey Jorge V recibió numerosas felicitaciones de todas partes del Imperio Británico con motivo de cumplir hoy la edad de 62 años.

Revista militar en Hong Kong

HONG KONG, 3 (H). — El gobernador pasó revista hoy a cuatro mil soldados, marinos y aviadores con motivo del 62o. aniversario del natalicio del rey Jorge V.

La revista militar se efectuó ante cien mil espectadores, en su mayoría chinos.

Los diarios chilenos

(Especial de LA NACION)

SANTIAGO, 3.—Los diarios celebran en editoriales el cumpleaños del rey de Gran Bretaña y publican retratos. Con ese motivo recuerdan las tradicionales relaciones amistosas entre ambos países.

EMPRESTITO COLOMBIANO

El 15 vencerá el plazo para presentar las propuestas

BOGOTA, 3 (AP).—El 15 del actual se cerrarán las propuestas para el empréstito de sesenta millones, que se realizará por el sistema de bonos, rescatables por el Nacional, destinados a dar impulso a los ferrocarriles.

El pago de seguros en Alemania

BOGOTA, 3 (AP).—La Legación en Berlín comunica que la Inspección de Seguros de Alemania está estudiando las reclamaciones de los comerciantes colombianos, que se habían quejado de que las compañías alemanas se negaban a efectuar los pagos de los seguros.

Depósito fiscal de petróleo

BOGOTA, 3 (AP).—El Gobierno posee 600.000 barriles de petróleo en Barranca Bermeja, provenientes de su participación en las explotaciones de la Tropical Oil Co., y no los puede movilizar a causa de que no le alcanza el tiempo en que puede emplear el oleoducto.

Las declaraciones del ministro colombiano en Lima

BOGOTA, 3 (AP).—La Cancillería ha aprobado las declaraciones hechas por el ministro en Lima, Dr. Fabio Lozano, en una carta dirigida al senador peruano D. Clemente Palma.

Presupuesto italiano

El Senado aprobó el correspondiente al Ministerio del Interior

ROMA, 3 (H).—El Senado, en su sesión de hoy, aprobó el presupuesto del Ministerio del Interior, iniciando luego la discusión del presupuesto de Instrucción Pública.

Las relaciones ruso-polacas

VARSOVIA, 3 (AP). — El ministro de los Soviets en Varsovia, señor Voikoff, hizo ayer una visita al canciller Sr. Zaleski, con el objeto de despedirse en vísperas de su regreso a Moscú, después de dos años de estada en Polonia.

El Sr. Voikoff preguntó al canciller hasta qué punto el rompimiento de relaciones entre Gran Bretaña y los Soviets afecta a las relaciones ruso-polacas, teniéndose entendido que el Sr. Zaleski le respondió que una observancia estricta del tratado de Riga es esencial para mantener las buenas relaciones entre Polonia y la Rusia de los Soviets.

El Sr. Zaleski agregó, según se dice, que el año pasado el Gobierno de los Soviets no siempre observó las disposiciones de dicho tratado.

Accidente marítimo

EL CAIRO, 3 (AP). — Diez y seis personas se ahogaron a raíz de una colisión entre un remolcador y una embarcación que llevaba peregrinos de Minish a Samallout, hacia donde se dirigían con el fin de tomar parte en la celebración anual del nacimiento de la Santísima Virgen.

El remolcador se volcó, pereciendo ahogados sus tripulantes.

Falleció la archiduquesa Clotilde de Sajonia-Coburgo-Gotha

BUDAPEST, 3 (H). — La archiduquesa Clotilde de Sajonia-Coburgo-Gotha, esposa del archiduque José Carlos Luis, falleció hoy a la edad de 81 años.

La extinta contrajo matrimonio en Coburgo el 12 de mayo de 1864.

Movimiento sísmico

HALIFAX, 3 (AP). — Un fuerte terremoto ha sido registrado a las 4.31 de hoy por el sismógrafo de la Universidad de Dalhousie, el que tuvo dos horas de duración.

Se calcula que el fenómeno sísmico se ha producido a una distancia de 9000 kilómetros de ésta.

CRISIS MINISTERIAL EN RUMANIA

BUCAREST, 3 (AP). — El Gabinete presentó su dimisión, ayer a última hora.

El Rey aceptó la renuncia

BUCAREST, 3 (AP). — El Rey ha aceptado la renuncia del Gabinete.

El Gobierno ecuatoriano

El Partido Liberal celebrará su ascensión al Poder

GUAYAQUIL, 3 (AP). — Se realizan preparativos de toda clase para celebrar solemnemente, el 5 de junio, el aniversario del advenimiento al Poder del Partido Liberal.

Casamiento

GUAYAQUIL, 3 (AP). — Hoy se realizó el casamiento de la Srta. Carmen Filletti, hija del ministro de Italia, con el mayor Fava, que forma parte como instructor de artillería de la misión italiana, actualmente en el Ecuador. La boda asumió contornos de un gran acontecimiento social.

La gerencia del Banco Anglo Sudamericano

GUAYAQUIL, 3 (AP). — Se anuncia la próxima llegada de Mr. H. J. Underhay, actualmente gerente del Banco Anglo Sudamericano de Valparaíso, para ocupar igual cargo en la sucursal de esta ciudad.

La Clínica de Guayaquil

GUAYAQUIL, 3 (AP). — Se ha reabierto al servicio público la Clínica de Guayaquil, que fué destruída por el fuego hace ocho meses.

Monumento al mariscal Fonseca en Río de Janeiro

Se presentó un proyecto en la Cámara de Diputados

(Especial de LA NACION)

RIO DE JANEIRO, 3.—El diputado por el Estado de Alagoas, D. Alvaro Paes, presentó en la Cámara de Diputados un proyecto para erigir en una de las plazas públicas de Río de Janeiro un monumento al proclamador de la República, mariscal Deodoro da Fonseca, destinando con tal fin la cantidad de 1500 contos de reis.

EL PLAN PARA LA REALIZACIÓN DE LOS TRABAJOS PÚBLICOS

(Continuación de la 1a. página)

No. 11.389 autoriza la formación de un fondo común para la realización de los trabajos públicos que ordenan las leyes Nos. 11.260, 11.319, 11.333 y la propia ley 11.389, pudiéndose girar sobre el mismo sin distinción de ejercicios económicos.

Aun cuando el artículo 2o. — se agrega — establece que "los saldos que existieren de las emisiones de títulos efectuadas en virtud de las autorizaciones contenidas en las leyes números 11.260, 11.319 y 11.333, con destino a trabajos públicos, permanecerán en la Tesorería General de la Nación a disposición del P. E., a los efectos de la ley No. 10.235", no puede existir inconveniente alguno para que esos saldos sean depositados en el Banco de la Nación Argentina, en la cuenta especial que se abrirá, denominada "Cuenta Fondo Trabajos Públicos, producto de títulos emitidos", quedando así unificado el procedimiento en los pagos, resultando, además, simplificada la fiscalización de los mismos.

Al efecto indicado se hace indispensable establecer en una fecha determinada el monto al cual ascienden los saldos de las autorizaciones de gastos, provenientes de las leyes Nos 11.260, 11.319 y 11.333, equilibrando su importe con el correspondiente recurso necesario para atender el pago de los mencionados saldos acreedores.

De las planillas formuladas al efecto por la Contaduría General de la Nación resultan los siguientes saldos de autorizaciones de gastos al 30 de abril de 1927:

Por ley 11.260, años 1923-1924	$ 19.122.747.43
Por ley 11.319, año 1925 "	32.524.110.83
Por ley 11.333, año 1926 "	105.661.999.89
	$ 157.308.858.21
A agregar:	
Importe de las sumas abonadas como anticipo sobre el valor de los títulos emitidos por ley No. 11.319 y no negociados . . . $	3.767.368.61
Total definitivo . . . $	161.076.226.82

Para atender al pago de los créditos que se indican en el considerando que antecede existen disponibles los siguientes recursos:

De efectivo:	
En Tesorería General de la Nación . . . $	3.507.396.85
En el Banco de la Nación Argentina "Cuenta Trabajos Públicos, ley 11.333, año 1926" $ 4.873.396.70	
A deducir, importe empleado para pago de imputaciones correspondiente al anexo L de 1927: $ 2.628.464.94 "	2.244.931.76
En la Embajada Argentina en Wáshington . . . . . "	47.617.869.00
Total de efectivo. . . $	53.370.197.70
En títulos:	
Importe a negociar de títulos emitidos ley 11.260, $ 6.194.100, que producirán . . . $	5.822.454.—
Importe a negociar de títulos emitidos ley 11.319, $ 11.946.600 "	11.229.804.—
Importe a emitir, saldo autorización, ley 11.319 , $ 40.000.000 "	37.600.000.—
Importe de títulos a emitir ley No. 11.333, $ 56.440.192.67 . . . "	53.053.771.12
Total . . . $	161.076.226.82

Puede, en consecuencia — se dice seguidamente — establecerse la cuenta a la que se hace referencia, debiéndose ingresar en la misma los importes de efectivo y las sumas que se obtengan por la negociación de títulos que se indican, quedando entendido que estas negociaciones se realizarán a medida que las necesidades para el pago de las órdenes que se expidan lo requieran.

Corresponderá, además, determinar qué importes de los saldos de autorizaciones de gastos al 30 de abril de 1927, relativos a los ejercicios de 1923, 1924, 1925 y 1926, podrán cancelarse, por no ser indispensable la realización de algunas obras comprendidas en los mismos saldos, o por ser excesivos sus créditos respectivos.

También corresponderá dar por canceladas las autorizaciones para emitir títulos de las leyes Nos. 11.260 y 11.333, en razón de resultar innecesario su uso, correspondiendo por tal concepto cancelar para la ley No. 11.260 pesos 28.249.000 y para la ley 11.333 pesos 3.816.989.

En cuanto corresponde a los saldos de autorizaciones pendientes para los ejercicios de 1923 a 1926, los mismos deberán realizarse por intermedio de la Tesorería General de la Nación, debiéndose al propio tiempo efectuar la depuración de los saldos en la forma establecida. En la misma manera debe procederse con los saldos por los años 1918, 1919 y 1920.

Formando el fondo común para los ejercicios de 1923, 1924, 1925, 1926 y 1927, deberá procederse a establecer una cuenta unificada para cada obra, la que se integrará con los saldos de las partidas de cada uno de los citados años, en forma que las imputaciones puedan reducirse a una sola, sin distinción de ejercicios.

Por último, se dice que, en cuanto respecta a los saldos correspondientes a los años 1918 a 1922, inclusive, se mantendrán las cuentas en la forma en que se hallan actualmente, sin perjuicio de la ya recordada depuración de cada una de ellas.

SEIS UNIDADES DE LA ESCUADRA DE ALEMANIA HAN LLEGADO A LISBOA

Es la primera visita de buques de guerra germanos a un país beligerante después del armisticio

PROGRAMA DE AGASAJOS

(Especial de LA NACION)

LISBOA, 3.—Entró hoy en el Tajo una división de la Escuadra alemana, compuesta de seis unidades. Es la primera que visita un país beligerante después de la Gran Guerra, lo que es interpretado como una delicadeza internacional por parte de Alemania hacia Portugal.

Los marinos alemanes serán agasajados en Lisboa. Ya se ha preparado un programa de festejos que comprende varios números, a los cuales se asociará el público, tales como una corrida de toros y un concierto de una banda de música de la Escuadra alemana en el Jardín Zoológico.

Los tripulantes de los buques recorren en grupos las calles de la Capital. No se han producido incidentes.

Las autoridades de los buques visitantes retribuyeron hoy visitas. El comandante de la Escuadra entregó al Presidente de la República, general Carmona, un mensaje del Gobierno alemán.

En distintas partes de Portugal hay temporales

LISBOA, 3 (AP).—En distintas partes de Portugal se han desencadenado nuevas tormentas de gran violencia, dando motivo a que se desborden los ríos, con lo cual las cosechas han quedado destruídas.

Una tromba marina en

EL GOBIERNO ESPAÑOL REGLAMENTO LA VENTA DE CARNES CONGELADAS

A partir del 10 del corriente no podrán ser vendidas donde se expendan carnes frescas

OTROS REQUISITOS

(Especial de LA NACION)

MADRID, 3.—La "Gaceta de Madrid" publica un decreto determinando que, a partir del 10 de junio, las carnes congeladas no podrán ser expendidas al público en despachos o establecimientos donde se vendan carnes análogas frescas.

Se insiste nuevamente en que las Juntas Provinciales de Abastos exigirán para los transportes por ferrocarril un aislamiento y una temperatura que garanticen la inalterabilidad del producto.

Se regulan en el citado decreto los requisitos que deberán llenar los importadores para inscribirse en las Juntas Provinciales de Abastos, las cuales determinarán los precios de las carnes congeladas y estudiarán sus cotizaciones en los mercados de origen, gastos de transporte marítimo y terrestre y de aduanas, más el beneficio prudencial que debe corresponder a los industriales.

AINGRANA, TAZARUT Y SELALEN FUERON TOMADAS SIN HACER RESISTENCIA

Las operaciones las realizaron las tropas españolas en unión con las fuerzas de intervención

REBELDES SORPRENDIDOS

MADRID, 3 (AP).—Un parte oficial de Marruecos dice que las columnas que operan con las fuerzas de intervención de Beni Aros han ocupado sin resistencia Aingrana y Tazarut. Al mismo tiempo las fuerzas de intervención de Beni Tisegg, con parte de la harca de Larache, ocuparon Selalen, también sin encontrar resistencia.

El comunicado oficial

MADRID, 3 (AP).—El comunicado oficial de Marruecos dice que un grupo de rebeldes fué sorprendido y batido eficazmente. El enemigo huyó a la desbandada, dejando abandonado el cadáver de un bandido famoso.

Regresó a Tetuán el general Sanjurjo

MADRID, 3 (H).—El alto comisario en Marruecos, general Sanjurjo, regresó a Tetuán, para dirigir las últimas operaciones militares.

LA EXPOSICION DE SEVILLA

El pabellón peruano

LIMA, 3 (AP).—El Comité de la Exposición de Sevilla celebró una reunión, acordándose construir el pabellón peruano de modo que reuna las condiciones adecuadas para exhibir productos nacionales en ese certamen internacional.

La falta de agua en Bilbao

BILBAO, 3 (Esp.).—A pesar de las grandes lluvias, con la proximidad del verano se plantea el crónico problema de la falta de agua. El alcalde ha declarado que bajan visiblemente los depósitos.

de dólar (anterior, 96.37 1/2); libra esterlina, 4.8518 dólares (4.8537 1/2); franco francés, 3.9143 centavos (3.91 1/2); belga, 13.88 (13.88 1/2); franco suizo, 19.23 (19.23 1/2); reichsmark, 23.68 1/2 (23.68 1/2); florín, 40.01 (40 1/2); peseta, 17.53 1/2 (17.56 1/2); lira, 5.54 1/2 (5.59); corona sueca, 26.75 1/2 (26.75); corona noruega, 25.88 (25.98); corona dinamarquesa, 26.70 (26.70 1/2); corona checoeslovaca, 2.96 (2.96); dracma griega, 132 1/2 (132.50); dinar yugoeslavo, 176 (176); yen, 46.25 (46.15).

Libra peruana, 3.78 dólares (3.76); milréis brasileño, 11.87 1/2 centavos de dólar (11.87 1/2); peso papel chileno, 12.05 (12.12 1/2); peso oro uruguayo, 101.37 1/2 (100.25).

BOLSA DE LONDRES

Títulos argentinos

LONDRES, 3.—En el Stock Exchange se han cotizado hoy los títulos argentinos a los siguientes precios, comparados con los del viernes anterior:

Títulos y fondos públicos:	Hoy	Anterior
Empréstitos:		
Obras Públicas, 5 o/o, 1886	100 7/8	101 1/2
De Conversión, 5 o/o, 1889	95 1/4	95 1/2
Obras de Salubridad, Bs. As., 5 o/o, 1891	99	99 1/2
Provincia de Bs. Aires, 3 1/2 o/o, 1906	55 3/4	55 3/8
Interno, 5 o/o, 1907	95	95
Id., 5 o/o, 1909	94 3/4	94 3/4
Id., 5 o/o, 1910	94	94
Id., ley 6370, 1910	80	78
Externo, Pvcia. de Bs. As., 4 1/2 o/o, emisión París	73 1/2	74 1/2
Id. id., 4 1/2 o/o, emisión París	72 1/2	73 1/2
Id. 4 1/2 o/o, 1912, emisión París	71	72 1/2
Id., a oro, 1910	77 1/2	77 1/2
Bancos—		
De Londres y A. del Sur, Ltd.	9 7/8	10
Anglo Sudamericano	6 5/8	6 11/16
Ferrocarriles—		
Gran Sur de Bs. Aires, ordinarias	107 1/2	107 1/2
Central Argentino, ordinarias	87 1/4	86 1/2
Oeste de Buenos Aires, ordinarias	89 1/2	89
Buenos Aires al Pacífico, ordinarias	92	92
Central Córdoba, ordinarias	37 3/4	37 1/2
Entre Ríos, ordinarias	68 1/2	67 3/4
Compañías diversas—		
Harrods (Bs. Aires), ordinarias	13|9	13|9
Tranvías Anglo-Argentino, primeras preferidas, del 5 1/2 por ciento	3 1/4	3 1/2
Id. segundas preferidas, del 6 o/o	3 11|32	3 11|32
De Tierras La Forestal, ordinarias	24|-	24|-
Id. preferidas	20|-	20|-
Argentina de Navegación (N. Mihanovich), ordinarias	17|-	17|-
Id., preferidas	26|3	26|3
Cervecería Bieckert, 1000, ordinarias	217 1/2	217 1/2
Mappin & Webb, ordinarias	9|9	9|9
Id., preferidas	15|-	15|-
Unión Telefónica, ordinarias	9 3/4	9 3/8
Piccardo & Cía., ordinarias	5 7/8	5 3/4
Id., preferidas	7	6 13|16
Primitiva de Gas, ordinarias	14|6	14|6
Smithfield & Argentine Meat Co., ordinarias	14|6	13|6
Leach's Argentine Estates, ordinarias	3|6	3|6
Id. preferidas	10|-	11|-
Argentine Northern Land Co., ordinarias	10|-	10|-
Argentina de Tierras de Río Negro, ordinarias	23|-	23|-

LONDRES, 3.—Cotizaciones del cierre de hoy: empréstito nacional (1897), 4 por ciento, 77 1|8; bonos obras de salubridad de Buenos Aires (1891), 5 o|o, 99; empréstito argentino de obras públicas (1886), 5 o|o, 100 7|8; íd. íd. de conversión (1889), 5 o|o, 95 1|4; íd. íd. interno (1909), 5 o|o, 94 3|4; empréstito de la Provincia de Buenos Aires (1906), 3 a 3 1|2 o|o, 55 3|4.

TITULOS BRITANICOS

LONDRES, 3.—Cotizaciones del cierre de hoy: empréstito de guerra británico, 5 o|o, 100 1|4; consolidados británicos, 2 1|2 o|o, 54 1|2.

TITULOS NORTEAMERICANOS

NUEVA YORK, 3 (AP).—Al cierre de la Bolsa los títulos de las diferentes compañías se cotizaron en la siguiente forma:

American Can, 50 3|8; American Telephone and Telegraph, 168; Anaconda Copper, 45 1|4; Baldwin Locomotive, 220; Bethlehem Steel, 50 1|4; Cerro de Pasco Copper, 60; Chicago Milwaukee and St. Paul, 14 1|2; Chile Copper, 36; Cuban American Sugar, 24; Du Pont de Némours, 241; General Asphalt, 75 1|2; General Electric, 105 5|8; General Motors, 198; International Cement, 62 1|4; Int. Mercantile Marine, preferidas, 50 1|2; Kennecott Copper, 63 1|2; Missouri Pacific, 107 7|8; New York Central, 151 3|4; Pan American Petroleum and Transport, A, 57; íd. íd., B, 57 1|2; Standard Oil of California, 53 5|8; Standard Oil of New Jersey, 36 7|8; Studebaker Corporation, 50 1|2; Tobacco Products, 101; Union Pacific, 175 1|2; United States Rubber, 47 3|8; United States Steel, 123 3|8; Utah Copper, 115; Int. Telephone and Telegraph, 141; Allis Chalmers, 34 1|4; Reading 87 1|2; road, 118 1|2; Baltimore and Ohio, 121 5|8; Int. Harvester, pref., 131 1|2; International Harvester, comunes, 129 1|2; Northern Pacific, 87 3|4; Goodyear Tyre, pref. 115.

BOLSA DE BERLIN

BERLIN, 3.—Cotización al cierre de hoy de los valores siguientes:

Bancos—	Hoy	Anterior
Deutsche Bank	165.—	166.—
Deutsche Ueberseeische Bank	110.—	112.—
Hamburg Amerikalinie	133 ½	130.—
Hamburg Südamerika	127	128.—
Norddeutscher Lloyd	134.—	131 ½
A. E. G.	174.—	175.—
Preferidas	88 ½	90.—
Siemens Schenbindustrie	284 ½	282.—
Bingwerke	27.—	26.—
Gelsenkirchen	168.—	164.—
Hirsch Kupfer	118.—	110.—
Klöcknerwerke	158.—	164.—
Mainesmann	173 ½	132.—
Norddeutsche Wolle	196.—	184.—
Phönix	125 ½	124.—
Rütgerswerke	104.—	110.—
Siemens und Halske	251 ½	255 ½
Disconto u. Commonditanteile	161 ½	160 ½

BOLSA DE PARIS

PARIS, 3.—En la Bolsa se han cotizado los valores que se mencionan a los siguientes precios:

Renta francesa del 5 o|o, 1915|16, a 76.45; íd. del 5 o|o, 1920, a 58.55; íd. del 6 o|o, a 88.80; Bonos del Tesoro, 6 o|o, 1922, a 517; íd. 6 o|o, febrero de 1923, a 528; íd. íd. de septiembre de 1923, a 512.

DESCUENTOS BANCARIOS

LONDRES, 3.—Tipo de descuento del Banco de Inglaterra, 4 1|2 o|o; íd. del Banco de Francia, 3 o|o; íd. del Banco de Alemania, 5 o|o; íd. del Banco de Italia, 7 o|o; íd. del Banco de España, 5 o|o.

RENTA FRANCESA

PARIS, 3.—Cotizaciones del cierre de hoy: renta francesa, 3 o|o, 58.55; íd. 4 o|o (1917), 64; íd. (1918), 63.75; íd. 5 o|o, 76.45.

CEREALES DISPONIBLE

NUEVA YORK, 3.—Hoy se ha cotizado en este mercado por los siguientes cereales, disponible:

Trigo duro invierno No. 2, a 1.64 3|8 por bushel; avena blanca No. 2, a 0.60 3|4 por bushel; cebada corriente, a 1 por bushel; porotos Kidney, a 7.35 las 100 libras; semilla de trébol, disponible, a 13.50 las 100 libras; semilla de alfalfa argentina, segundo corte, a 0.19 la libra.

CEREALES A TERMINO

CHICAGO, 3 (AP).—El mercado de maíz cerró flojo. Para julio, a 1.02 1|8; máximo, a 1.06; mínimo, a 1.01 1|2.

Para septiembre, a 1.05 1|4; máximo, a 1.10; mínimo, a 1.04 1|2.

El mercado de trigo cerró flojo. Para julio, a 1.42 3|8; máximo, a 1.46 1|2; mínimo, a 1.42 5|8. Para septiembre, a 1.42 1|8; máximo, a 1.44 1|8; mínimo, a 1.41 5|8.

La avena cerró floja para julio y se cotizó a 0.50 3|4; para septiembre, a 0.49 1|8.

DULUTH, 3 (AP).—La semilla de lino se cotizó para julio a 2.30; para septiembre, a 2.31 3|4.

SUBPRODUCTOS DE TRIGO

LONDRES, 3.—Se cotizaron los siguientes precios para harina:

Straits, a 48|- (anterior, 48|-); Manitoba, de 45|- a 48|6 (45|- a 48|6); Australia, a 42|6 por 280 libras (42|6).

El afrechillo del Río de la Plata se cotizó para mayo-agosto a 7.2.6 libras esterlinas por tonelada, y para septiembre-diciembre, a 8.17.6; el semitín de la misma procedencia, para mayo-julio, a 9.2.6, que fueron los mismos precios cotizados anteriormente.

LONDRES, 3.—Se cotizaron los siguientes precios para harina:

Patents, de 47|6 a 48|6 por 280 libras (anteriores, 47|6 a 48|6); Australia, a 44|- (44|-); Manitoba, de 46|- a 49|- (46|- a 50|-).

El afrechillo del Río de la Plata se cotizó a 7.5.0 libras esterlinas por tonelada; semitín de la misma procedencia no se cotizó.

ACEITE DE LINO

LONDRES, 3.—El mercado de aceite de lino estuvo sostenido, y la demanda fué reducida.

El producto disponible se cotizó a 34.10.0 libras esterlinas por tonelada; para junio-agosto, a 33.12.6, y para septiembre-diciembre, a 34.5.0.

NUEVA YORK, 3.—El mercado de aceite de lino registró una actividad relativa y se cotizó, para entrega inmediata, a 77 centavos por galón.

SEMILLA DE LINO

LONDRES, 3. — La tendencia del mercado de semilla de lino estuvo sostenida, lo que se atribuye a las ofertas liberales de semilla de la India.

Se vendió un cargamento parcial del Río de la Plata, con destino a Hull, para julio-agosto, a 16.15.0 libras esterlinas por tonelada.

Los vendedores cotizaron a 17 por un cargamento parcial del Río de la Plata con destino a Hull, para septiembre-octubre, y 18.12.6 por otro parcial de Calcuta a Londres, para junio-julio.

CARNES

LONDRES, 3.— En el mercado de carnes de Smithfield se registraron los siguientes precios: bovina argentina, enfriada, cuartos traseros, a 4|8 (anterior 4|10); cuartos delanteros, a 2|3 por stone de ocho libras (2|2); cuartos traseros de uruguayos, a 4|4 (s|ct.); cuartos delanteros, a 2|2 (s|ct.); cuartos traseros de Australia, s|ct. (s|ct.); cuartos delanteros, s|ct. (íd.); medias reses británicas, a 5|8 (5|7).

La carne ovejuna se cotizó: Argentina, 3|- (3|-); Nueva Zelandia, 4|2 (4|2); Australia, s|ct. (s|ct.); Gran Bretaña, 7|2 (7|-). Carne de cordero: Argentina, 5|4 (5|4); Nueva Zelandia, 6|2 (6|2); Australia, 5|7 (5|7).

SEBO

NUEVA YORK, 3.—El mercado de sebo estuvo más firme. El especial se cotizó de 7 3|8 a 7 1|2; el extra, de 7 1|2 a 7 5|8.

ALGODON

LIVERPOOL, 3.—La tendencia del mercado de algodón a término estuvo apenas sostenida, registrándose algunas ventas de parte de especuladores.

Se registraron los siguientes precios oficiales:

Mercado de disponible: good ordinary, 7.58 (anterior 7.46); strict good ordinary, 8.03 (7.91); low middling, 8.38 (8.26); strict low middling, 8.78 (8.66); middling, 9.23 (9.11); strict middling, 9.48 (9.36); good middling, 9.83 (9.71); strict good middling, 10.23 (10.11); middling fair, 10.73 (10.61).

Mercado a término: para junio, 8.92 (anterior, 8.97); para julio, 8.87 (9.02); para agosto, 9 (9.05); para septiembre, 9.06 (9.11); para octubre, 9.11 (9.16); para noviembre, 9.12 (9.17); para diciembre, 9.15 (9.21); para enero de 1928, 9.18 (9.23); para febrero, 9.19 (9.24); para marzo, 9.24 (9.29); para abril, 9.24 (9.29); para mayo, 9.27 (9.32).

ALGODON

NUEVA YORK, 3 (AP).—El algodón middling uplands, para entrega inmediata, se cotizó hoy a 16.35 centavos de dólar por libra. Para julio, a 16.59.

AZUCAR

NUEVA YORK, 3 (AP).—El azúcar refinado para consumo interno se cotizó hoy de 6.10 a 6.20 centavos de dólar por libra; el azúcar en bruto, a 4.77.

METALES

LONDRES, 3.— El oro en lingotes se cotizó a 84 chelines 11 1|2 peniques por onza; el cobre, para entrega inmediata, a 54.17.6 libras esterlinas por tonelada; a tres meses, a 55.7.6; el cobre electrolítico, para entrega inmediata, a 60.5.0; a tres meses, a 60.10.0; el estaño, para entrega inmediata, a 226; a tres meses, a 228.15.0; el plomo, para entrega inmediata, a 23.17.6; a tres meses, a 24.0.0; el zinc, para entrega inmediata, a 28.17.6; a tres meses, a 28.17.6; el antimonio, disponible, británico, régulo, a 74.15.0, y el del extranjero, a 56.

NUEVA YORK, 3 (AP).— El cobre electrolítico, para entrega inmediata, se cotizó hoy a 12.75 centavos de dólar; a 90 días, a 12.75.

El estaño para entrega inmediata, a 68.50; a 90 días, a 65.50.

El plomo, para entrega inmediata, a 6.40.

El zinc, para entrega inmediata, a 6.25; a 90 días, a 6.50.

La plata en barras a 0.57 1|4 por onza.

NUEVA YORK, 3 (AP).—El nitrato chileno se pagó hoy a 53 dólares por tonelada.

El arsénico se pagó a 90 dólares por frasco de 75 libras.

El arsénico blanco, se cotizó a 0.04 dólares la libra.

El manganeso se pagó a 122 dólares la tonelada bruta, derechos pagados en la costa del Atlántico, que ascienden a 33 dólares.

La wolframita se cotizó de 10 3|4 a 11 1|2 dólares la unidad de 20 libras.

CAUCHO

NUEVA YORK, 3 (AP).—El caucho en bruto se cotizó hoy, al cierre del mercado, a los siguientes precios: up. river fino, a 35 1|2 centavos de dólar por libra; íd. ordinario, 24 3|4; en bolas, 25 3|4; plantación, primera calidad, 40 5|8; ahumado, 40 1|8.

MOVIMIENTO DE BUQUES

RIO DE JANEIRO, 3. — Entradas: Mont Everest, de Buenos Aires; Doverston, de Rosario.

Zarparon, Pan América y Demerara, para Buenos Aires; Thode Fagelund, Argentina y Treylon, para Rosario.

BOSTON 3 (AP). — Zarpó el Satartia, para Buenos Aires.

SANTOS, 3. — Entradas: Stuartston, Formose y Conte Verde.

Salidas: Cordelia y Atlanta.

SOUTHAMPTON, 3. — Zarpó hoy, a las 12, para la América del Sur el paquete Andes, de la Mala Real Inglesa.

EL HAVRE, 3. — Arribó del Brasil y Río de la Plata el paquete francés Aurigny.

BREMEN, 3. — Zarpó hoy para la América del Sur el paquete alemán Sierra Morena.

RIO DE JANEIRO, 3. — Salió hoy, a las 14, para ésa, vía Santos y Montevideo, el paquete Demerara, de la Mala Real Inglesa.

LISBOA, 3. — Zarpó para Burdeos el paquete francés Meduana, procedente de ésa.

VIGO, 3. — Salió para Bremen el paquete alemán Werra, procedente de ésa.

LONDRES, 3. — Llegó de ésa el vapor postal Princesa.

BOLONIA Sim, 3. — Zarpó hoy, a las 8, para Hamburgo, el paquete alemán Antonio Delfino.

LONDRES, 3. — Llegó a El Havre el vapor franceés Dupleix, procedente de Río Grande do Sul.

—Arribó a Dunquerque procedente de Villa Constitución el vapor finlandés Equator.

—Llegó a Hull procedente de Buenos Aires el vapor británico Homecliffe y zarpó para ésa el vapor británico Stuart Prince.

—Llegaron a Liverpool procedentes del Río de la Plata los vapores británicos Monbassa y Dakotian.

—Llegó a Avonmouth procedente de Buenos Aires el vapor británico Cambrian Maid y arribó a ésta el vapor británico Demerton, de la misma procedencia.

—Zarpó de Liverpool para el Río de la Plata el vapor japonés Sweden Maru,

MONUMENTO A MAURA

En Palma de Mallorca se iniciará su construcción de acuerdo con los planos de Benlliure

PALMA DE MALLORCA, 3 (AP). — En la Plaza del Mercado se comenzará a construir en breve el monumento al político español D. Antonio Maura, habiendo enviado los planos el escultor Benlliure.

En los alrededores del mismo se modificará el jardín existente.

HOMENAJE A LOS MARTIRES DE LA INDEPENDENCIA

Llevarán sus nombres diversas calles de Barcelona

(Especial de LA NACION)

BARCELONA, 3.—En el altar de los Mártires de la Independencia del claustro de la Catedral se dijo una misa rezada, a la cual asistieron todas las autoridades, diversas representaciones y un enorme gentío. Al terminar la ceremonia religiosa la comitiva se dirigió a la calle de Basea, a la que se le dió el nombre del subteniente Navarro.

El presidente de la comisión de homenaje a los mártires de la independencia entregó al Ayuntamiento veintidós lápidas adquiridas por subscripción popular, que rotularán las calles y plazas que llevarán los nombres de los mártires.

En el acto de la entrega se pronunciaron discursos y se dieron vítores.

Tráfico clandestino de joyas

BARCELONA, 3 (Esp.).—La policía ha descubierto un tráfico clandestino de joyas. Ha sido detenido un marinero que las traía de Marsella para venderlas en España, así como también el dueño de una joyería.

Llegada de buques suecos a Bilbao

BILBAO, 3 (Esp).—Han llegado a nuestro puerto los buques de guerra suecos Manlinghen y Tepperheten. En obsequio de los marinos se están preparando grandes fiestas.

Agresión contra un médico

BILBAO, 3 (Esp).—En el barrio de Ugarte, perteneciente a San Salvador del Valle, el vecino José Orue García agredió con un azadón al médico D. Pedro Aguirre, al que atribuía la muerte de un hijo, ocurrida hace varios meses, por la falta de cuidados, lo que constituía una idea que llegó a causarle obsesión. Afortunadamente, el Sr. Aguirre resultó sólo con heridas leves.

La vuelta a España en un cochecillo

BILBAO, 3 (Esp).—El 12 del mes actual saldrá de Santander el periodista Sr. Luzuriaga, acompañado de un amigo, con intención de dar la vuelta a España en un cochecillo tirado por un burro, realizando un raid humorístico.

El Casino de San Sebastián

SAN SEBASTIAN, 3 (Esp). — En vista de la negativa a la tolerancia del juego, el concejo ha pedido al Municipio una subvención de 150.000 pesetas para abrir el Casino durante el verano y efectuar en él festivales artísticos. Se espera llegar a un acuerdo.

Debuto de la artista La Mejorana

MADRID, 3 (Esp). — La artista Pastora Imperio dió la alternativa a su prima, ya célebre en Sevilla, la artista gitana La Mejorana, que debutó en el Teatro Maravillas, obteniendo un grandioso éxito. Pastora Imperio le entregó, entre grandes aplausos, las clásicas castañuelas, pronunciando un gracioso discurso. La Mejorana causó la admiración del Príncipe de Gales durante su estada en Sevilla.

99; empréstito argentino de obras públicas (1886), 5 o|o, 100 7|8; íd. íd. de conversión (1889), 5 o|o, 95 1|4; íd. íd. interno (1909), 5 o|o, 94 3|4; empréstito de la Provincia de Buenos Aires (1906), 3 a 3 1|2 o|o, 55 3|4.

EL REY ALFONSO Y EL MARQUES DE ESTELLA LLEGARON A VALENCIA

En Sagunto asistieron a la inauguración del monumento a Alfonso XII y a la Paz

EN LOS ASTILLEROS

VALENCIA, 3 (AP).—A las 9 llegaron a esta Capital el rey Alfonso, el presidente del Consejo de Ministros, general Primo de Rivera; el ministro de Fomento, Conde de Guadalhorce, y el séquito. En la estación fueron recibidos por todas las autoridades locales y una gran cantidad de personas. Un grupo de señoritas, vestidas típicamente, entregó al Rey un monumental ramo de flores.

La comitiva se dirigió a la capilla de la Virgen de los Desamparados, y durante el trayecto fué aclamada entusiasticamente por el pueblo.

A la salida del templo se trasladaron al puerto para embarcarse en el vapor Sister, que había de conducir al Rey y a sus acompañantes a Sagunto, adonde fueron a inaugurar el monumento erigido en dicha ciudad al rey Alfonso XII y a la Paz. Este monumento está formado por un gran bloque de piedra, con hermosos bajos relieves, que representan escenas y personajes de la Restauración.

Después de realizada la inauguración, que resultó brillantísima, el Rey y sus acompañantes fueron a los astilleros, donde almorzaron. Después de la comida y de visitar detenidamente los citados astilleros, regresó el monarca a Valencia para asistir a la inauguración de la Asamblea Arrocera.

LAS RELACIONES ENTRE ESPAÑA Y PORTUGAL

El general Primo de Rivera envió un telegrama de felicitación al Presidente de Portugal

MADRID, 3 (AP).—El jefe del Gobierno, general Primo de Rivera, ha enviado un telegrama oficial al presidente de la República de Portugal, general Carmona, felicitándole por el aniversario de la dictadura y congratulándose por las excelentes relaciones que existen entre los dos países. En el mismo telegrama el Marqués de Estella le propone al general Carmona el estrechamiento de los lazos que unen a España con Portugal.

Incendio de un hospital en Sanlúcar de Barrameda

No hubo desgracias personales. Las pérdidas materiales son considerables

SANLUCAR DE BARRAMEDA, 3 (AP).—Un voraz incendio destruyó el Hospital de la Misericordia y la iglesia contigua. Los enfermos pudieron ser sacados de las salas y llevados a puesto seguro.

Las pérdidas son cuantiosas. Felizmente no se ha registrado ninguna desgracia personal.

El Casino de Archanda

BILBAO, 3 (Esp).—Se asegura que una empresa particular abrirá el Casino de Archanda, cerrado desde hace muchos años.

EN MENDOZA SE DESEA EVITAR LA ENTRADA DE LA MOSCA MEDITERRANEA

Un profesor de la Escuela de Vitivinicultura hizo declaraciones en ese sentido

FRUTAS EXPORTADAS

MENDOZA, 3.—El profesor de la Escuela Nacional de Vitivinicultura que funciona en ésta, D. Francisco M. Croce, ha manifestado que es necesario impedir la libre importación de frutas, pues se corre el riesgo de que nuestros frutales y hortalizas se contaminen con la mosca del Mediterráneo. El Sr. Croce asegura la existencia de ese parásito en regiones que exportan fruta a Mendoza.

En Maipú se reglamentó la fijación de carteles

MENDOZA, 3.—El intendente de Maipú, Sr. Cangiani, ha dictado una resolución prohibiendo terminantemente la fijación de carteles en los edificios.

También ordenó que se procediese a la construcción de pozos surgentes en los distritos de Fray Luis Beltrán y San Roque, en vista de que el agua que consumen esas poblaciones es insalubre.

Proyéctase donar unos terrenos a la Nación

MENDOZA, 3.—El Aero Club Mendoza gestiona del P. E. de la Provincia la expropiación de los terrenos adyacentes a actual campo de aviación con el fin de donarlo al Ministerio de Guerra.

Está en condiciones de instalarse la sucursal del Banco de la Nación en Rivadavia

RIVADAVIA, 3. — Después de una lentísima gestión que ha durado más de medio año, acaba de aprobar el Directorio del Banco de la Nación Argentina el contrato de locación de la casa que ocupará la sucursal que se instalará en ésta.

El edificio destinado a ese objeto hace dos meses que se halla en condiciones de ser entregado, pero se asegura que el Banco no se instalará hasta tanto no se haya terminado la casa que habitará el gerente de la institución y la cual aun no se ha empezado a construir.

La noticia circulada ha causado aquí pésima impresión. Se piensa que la sucursal debía instalarse rápidamente, después de tan larga espera, tanto más cuanto que el local que se le destina está en condiciones de utilización inmediata. Para vivienda particular del gerente gozan casas en Rivadavia, que podrán alquilarse hasta tanto se dé fin a la que haya de construirse con ese objeto.

—Se halla gravemente enferma en Mendoza Da. Artemisa P. de Ronchetti.

—Mejorada la Srta. María Elena Rivero.

—Igualmente la Srta. Herminia Galletti.

—Restablecida Da. Carolina Larraburú de Ronchetti.

—Continúa delicada Da. Lidia Recabero de D'Angelo.

—Mejorado D. Amadeo Tagliaferri.

—Para Mendoza D. Carlos Saporiti y D. Mario Vitale.

—Del mismo punto D. Domingo C. D'Angelo.

Fué multado el defensor de menores

MENDOZA, 3.—La Suprema Corte de Justicia dictó una acordada aplicando una multa de 100 pesos al Dr. Kappelbach por haber abandonado el cargo de defensor de menores sin la licencia correspondiente.

Renuncia de un fiscal

MENDOZA, 3.—Renunció del cargo de fiscal de Cámara el Dr. Luis María Alberto Roo, ausentándose para ésa.

Fracasó otra sesión del C. Deliberante

MENDOZA, 3.—Nuevamente fracasó la reunión a que estaban convocados los miembros del Concejo Deliberante de esta Capital, con el objeto de constituirse. La presidencia no designó fecha para que se cite a ese cuerpo.

MUSEO DE BELLAS ARTES

Se solicitó un plantel de obras, en calidad de depósito, a la Comisión Nacional

MENDOZA, 3. — El director del Museo de Bellas Artes, D. Juan Agustín Moyano, dirigió una nota al presidente de la Comisión Nacional de Bellas Artes, solicitándole, para la instalación del Museo de esta Provincia, en calidad de depósito, un plantel de obras, que, unidas a las que entregará el Gobierno provincial, harían posible la inauguración del instituto en un plazo relativamente breve.

Dice la comunicación referida, entre otras cosas, que el movimiento artístico en esta Provincia ha tomado, de un tiempo a esta parte, un incremento verdaderamente extraordinario, registrándose en el curso de cada temporada la realización continua de exposiciones individuales, algunas de mérito ponderable, que vienen mereciendo la mayor atención de parte del público estudioso, y cuyas obras sobresalientes son dignas de figurar en la pinacoteca creada.

Agrega la nota que esa dirección vería con agrado que la Comisión Nacional de Bellas Artes prestara su valioso concurso para la instalación del Museo Provincial, tal como lo ha hecho oportunamente con el Museo de Rosario de Santa Fe y últimamente con el de Paraná.

Las ferias francas serán aumentadas en la ciudad

MENDOZA, 3. — En vista del buen resultado obtenido en las ferias francas oficiales, la Junta de Subsistencias dispuso crear tres nuevas ferias, las que serán ubicadas en los alrededores de la Capital, tratándose así de beneficiar a las clases obreras.

Se construirán nuevos puentes en la Capital

MENDOZA, 3.—La Intendencia Municipal dispuso que fuesen construídos 34 nuevos puentes en la sección noroeste de la Capital, donde se encuentran ubicados algunos barrios de reciente formación.

Efectuóse el censo comercial e industrial de Lavalle

MENDOZA, 3.—La Dirección General de Estadística dió a conocer los siguientes resultados del censo comercial e industrial del departamento de Lavalle al 31 de diciembre de 1926, levantado por esa dependencia:

Casas comerciales censadas, 103; industriales, 29; total, 132.

Capitales invertidos en casas comerciales: inmuebles, 380.000 pesos, mobiajes, 132.910; mercaderías, 319.545. Total, 832.455 pesos.

Capitales invertidos en casas industriales: inmuebles, 277.300 pesos; mobiajes, 25.740; mercaderías, 35.800. Total, 338.840 pesos.

Importe de las ventas por casas comerciales, 1.125.425 pesos; íd. íd. industriales, 140.525. Total general de las ventas en un año, 1.265.950 pesos. Valor de lo importado, 181.936 pesos.

Importe de los seguros por casas comerciales e industriales: mercaderías, 29.000 pesos; personal, 10.720; edificios, 48.900. Total, 88.620 pesos.

Motores instalados en las casas establecidas: 4, con 46 HP.

Detalle de los negocios censados: aserraderos, 1; fotografías, 1; herrerías y anexos, 7; hornos de ladrillos, 5; panaderías, 3; peluquerías, 3; sastrerías, 1; talleres de zapatería, 1; tambos, 5; abastos de carne, 5; almacén y despacho de bebidas, 32; almacén y tienda, 7; almacén, tienda y despacho de bebidas, 15; almacén, tienda y zapatería, 4; bombas de nafta, 2; depósitos de máquinas de coser, 1; despachos de bebidas, 18; empresas de ómnibus, 6; farmacias, 1; ramos generales, 7, y restaurantes, 6.

Será ampliada la red de tranvías

MENDOZA, 3. El intendente municipal de Las Heras, D. Benedicto Tricoci, ha gestionado y obtuvo de la empresa Luz y Fuerza la ampliación de la red tranviaria hasta la Plaza Departamental, para lo cual se activan las diligencias para conseguir el ensanche de la calle Presidente Roca, que une el centro de la villa con la calle San Martín.

Conseguida la instalación del tranvía y efectuados los trabajos de canalización del callejón de los Ciruelos, obra que se iniciará en breve, Las Heras adquirirá gran impulso.

Espérase que el P. E. de la Provincia auspicie la prolongación de la calle Mitre de esta Capital, con lo que se conseguiría activar el movimiento comercial en aquel departamento.

La prolongación de la calle Mitre ha sido considerada, pero no se ha llevado a cabo por influencias extrañas, que han dificultado la expropiación de los terrenos necesarios.

Constituyóse una comisión escolar

MENDOZA. 3.—La Escuela Superior José de San Martín, establecida en el departamento del mismo nombre, designó su comisión protectora, formada por vecinos, resultando electo presidente de la misma D. José Modarelli.

Se inaugurará mañana la Casa Departamental de San Carlos

MENDOZA, 3.—El domingo próximo se efectuará la inauguración de la Casa Departamental de San Carlos, habiéndose constituído una comisión de vecinos, encargada de los festejos.

Nuevo comisario de La Paz

MENDOZA, 3.—Por decreto del Poder Ejecutivo fué ascendido para desempeñar el cargo de comisario de la Jefatura Política de La Paz el actual comisario D. Domingo Capdevila, numerándose para la vacante que éste deja a D. Ceferino Calderón.

En Maipú se produjo un accidente

MENDOZA, 3.—En el departamento de Maipú fué arrollado por un camión D. Francisco de la Rosa, quien resultó con lesiones internas de gravedad.

La policía procura identificar al conductor del vehículo, quien se dió a la fuga.

Aceptación de una renuncia

MENDOZA. 3. — El Poder Ejecutivo aceptó la renuncia presentada por don Humberto Giol del cargo de miembro del Consejo de Irrigación.

Ecos del homenaje a Matienzo

MENDOZA, 3. — La comisión de damas pro homenaje a Matienzo dirigió una nota al Gobierno agradeciendo la cooperación prestada por éste en los actos recientemente realizados.

El jefe del Escuadrón de Seguridad ha renunciado

MENDOZA, 3. — Renunció del cargo de jefe del Escuadrón de Seguridad, el capitán Toribio Barrionuevo, quien se radicará definitivamente en ésa.

El gobernador se ausentará a San Carlos

MENDOZA, 3. — Con motivo de inaugurarse el domingo próximo la Casa Departamental de San Carlos, el gobernador de la Provincia concurrirá a ese acto acompañado de una numerosa comitiva.

El Hospital José Néstor Lencinas cumplirá un aniversario

MENDOZA, 3. — El domingo próximo será colocada una placa conmemorativa en el Hospital José Néstor Lencinas, con motivo de cumplir el aniversario de su fundación.

TERRITORIOS

ENTREGA DE SOLARES

En Corpus está realizando esa operación un empleado de la Dirección de Tierras

CORPUS (Misiones), 3.—Desde hace varios días se encuentra en ésta el empleado de la Dirección General de Tierras D. Edmundo Gezzi, otorgando posesiones provisionales. La medida, tan acertada, de la Dirección de Tierras de apresurar la entrega de solares a los ocupantes ha sido muy bien acogida por la población, pues traerá como consecuencia inmediata el fomento de las construcciones y el adelanto del pueblo.

—También llegó, en jira de inspección, el jefe de la Oficina de Tierras del Territorio, D. Adolfo Raffo, acompañado del comisionado especial del Ministerio de Agricultura, Sr. Curto.

CORRIENTES

Demostración a un director radical personalista de Empedrado

EMPEDRADO, 3. — Resultaron sorteados candidatos a senadores los señores Raúl F. Arballo y Emilio Monzón, radicales personalista y antipersonalista, respectivamente, produciendo en las filas partidarias gran entusiasmo.

El Sr. Arballo, leader de la juventud radical personalista del departamento, será objeto de una demostración de sus partidarios locales.

—Para ésa, D. N. Costa y su esposa Da. Clara Cotusso de Costa,

SERAN PA

EL PODER EJECUTIVO HA SOLICITADO LA REFORMA DEL ACTUAL PRESUPUESTO

En el mensaje a la Legislatura pide se refuerce la partida para el pago de deudas atrasadas

LA LEY DE CONTRIBUCION

(De nuestra agencia en Córdoba)

CORDOBA, 3.—El Gobierno, por intermedio del Ministerio de Hacienda, ha elevado un mensaje a la Legislatura solicitando autorización para introducir algunas modificaciones en el presupuesto vigente. En ese documento se pide el refuerzo de la partida destinada al pago de gastos y deudas por ejercicios vencidos, que ascienden a 1.669.867 pesos, y para cuyo cumplimiento se habían destinado 500.000 pesos. Para cubrir esta mayor suma, el Gobierno solicita se le faculte para vender tierras fiscales por un valor equivalente, pidiendo la modificación de la ley respectiva.

Igualmente pide se destinen 125.000 pesos con objeto de dar cumplimiento a lo dispuesto por la ley de contribución territorial, que dispone la publicación de la lista de contribuyentes con la valuación de sus inmuebles.

Viajes del gobernador y vicegobernador

CORDOBA, 3.—Se ausentará para su establecimiento de campo San Miguel el gobernador de la Provincia, Sr. Cárcano, acompañado de su hijo Miguel Angel. Probablemente regresará el lunes a esta Capital.

El vicegobernador, D. Manuel E. Paz, partió hoy con destino a Buenos Aires. El miércoles se hallará de regreso en Córdoba.

Será bendecida esta tarde una iglesia en San Vicente

CORDOBA, 3.—Mañana, a las 16.30, será bendecido el nuevo templo mandado a levantar por la Congregación Salesiana de San Antonio, en el pueblo San Vicente. La iglesia ofrece un conjunto artístico sencillo, severo en sus líneas de estilo gótico-lombardo.

Fueron consideradas las elecciones de consejeros en la Facultad de Medicina

CORDOBA, 3. — El Consejo Directivo de la Facultad de Medicina consideró ayer las elecciones de consejeros recientemente realizadas, aprobándose las actas de la correspondiente a los profesores titulares. Al tratarse la elección de D. Antonio Navarro, designado por los profesores suplentes, se originó un largo y acalorado debate, en el que intervino la mayoría de los consejeros. Cerrado el debate, se votó el asunto, aprobándose la elección por ocho votos contra seis.

Se han intensificado las obras del dique sobre el río Tercero

CORDOBA, 3.—Han recibido gran impulso los trabajos de las obras del dique de embalse sobre el río Tercero, anunciándose la venida del ministro de Obras Públicas de la Nación con el objeto de inaugurar oficialmente esas importantes obras, que reportarán positivos beneficios para una extensa zona.

Gestiónase la jubilación extraordinaria de una maestra

CORDOBA, 3. — La Asociación Unión del Magisterio y Amigos de la Educación ha dirigido a las autoridades escolares una nota solicitando, después de hacer una serie de consideraciones, se acuerde jubilación extraordinaria a la maestra Da. Amada Sosa de Bosio, que, habiendo prestado 18 años de servicios, hállase imposibilitada físicamente para desempeñarse.

Expresa la comunicación que la Caja de Jubilaciones exige aclaración de las causales de la cesantía de la maestra, pues esta resolución se funda en el abandono del puesto, lo que la priva de obtener el beneficio a que tiene derecho, luego de haber servido a la sociedad durante largos años en forma abnegada y fecunda, hallándose actualmente en el mayor infortunio y careciendo de los recursos necesarios para la subsistencia.

Ha aumentado la recaudación fiscal

CORDOBA, 3.—Hasta el 31 de mayo pasado la renta fiscal ingresada a la Tesorería ha alcanzado las siguientes cifras: percibido, entre el 2 de enero y el 31 de mayo de 1927, $ 12.455.877.35;

OBRAS DE VIALIDAD

Se iniciará la construcción del primer tramo del camino de Ascochinga a Cruz Chica

(De nuestra agencia en Córdoba)

CORDOBA, 3. — El Poder Ejecutivo aceptó una propuesta de la Compañía General de Obras Públicas para la construcción del primer tramo del camino de Ascochinga a Cruz Chica. Las obras se iniciarán inmediatamente, habiéndose adjudicado la licitación en la suma de 196.223 pesos.

en el mismo período de 1926 la recaudación fué de $ 11.954.728.09, lo que representa un aumento de $ 501.149.76 para el año en curso.

Procedió a proclamar candidatos la Unión Comunal de Moldes

MOLDES, 3.—La Unión Comunal sostendrá en las elecciones municipales los siguientes candidatos: concejales, Juan Vicario, José Peretti, Ramón Florenza y Tomás Marengo; suplentes, Antonio Miró, Luis Balzola, Sebastián Rolfo y Pedro Chapello; Tribunal de Cuentas, Serafín Basso y Víctor Passarini; suplentes, Oreste Bechia y Raimundo Bodo.

—Próximamente se trasladará la escuela nacional a su nuevo local, alquilado por la superioridad.

El vecindario vería con agrado que este año funcionara la escuela provincial, pues hay numerosos niños que no tienen donde educarse.

—Llegó a esta localidad el representante del diario "El País", de Córdoba, que realiza en automóvil una gira periodística por la Provincia.

De Moldes seguirá a Sampacho y Río Cuarto.

—Reina tiempo nublado, con una fina llovizna y con tendencia a nevar.

Casamiento

RIO CUARTO, 3.—Mañana sábado tendrá efecto el enlace de la Srta. Arminda Vera con don Carlos L. Ortiz, ambos extensamente vinculados en nuestro medio social.

En la ceremonia religiosa serán padrinos doña Concepción Aranguren de Vera, D. Sebastián A. Vera, Da. María de Alba de Ortiz y D. José J. Ortiz. En el casamiento civil actuarán en calidad de testigos, por parte de la novia, los Sres. Raúl F. Vera y Eloy J. López, y en representación del contrayente, los Sres. Jorge y Miguel Ortiz.

La ceremonia religiosa se llevará a efecto, a las 17, en el templo parroquial.

La Srta. Vera fué objeto de una demostración de despedida por parte de sus numerosas amistades, en una interesante reunión que se realizó en los salones del Club Social.

SANTIAGO DEL ESTERO

Los FF. CC. del Estado ampliarán sus dependencias

La Legislatura aprobó un proyecto concediéndoles los terrenos necesarios

SANTIAGO DEL ESTERO, 3.—Celebró sesión la Legislatura con asistencia de quince diputados, dándose entrada a diversos asuntos, entre los cuales figura el proyecto de ley del Poder Ejecutivo cediendo a la Dirección de los Ferrocarriles del Estado una parte de los terrenos fiscales de Cachi Pampa, para la construcción de galpones de carga.

Ese proyecto se trató sobre tablas, siendo aprobado por unanimidad.

También se dió entrada a un proyecto de los diputados Corvalán y H. Ruiz, dejando sin efecto la ley de revaluación de la propiedad urbana, en vista de los trastornos que ha traído, debido a la incapacidad, de parte del personal encargado de efectuarla.

Obsérvanse deficiencias en las tareas del enrolamiento

SANTIAGO DEL ESTERO, 3. — Informes recibidos de la campaña ratifican el retraso del enrolamiento debido, principalmente, a deficiencias de las oficinas enroladoras, así como a las largas distancias y la falta de medios de movilidad. En esta ciudad la aglomeración de ciudadanos aumenta a medida que se acerca el término del plazo, calculándose que quedará un regular número sin inscribirse, debido a la poca capacidad de la oficina encargada de esos servicios.

No se ha iniciado aún la temporada en las termas de Río Hondo

SANTIAGO DEL ESTERO, 3.—En las termas de Río Hondo siguen sin funcionar los baños, porque no se han

EN TRES CÍRCULOS DE LA PROVINCIA HABRÁ MAÑANA ELECCIÓN DE DIPUTADOS

Si el radicalismo antipersonalista no obtiene un triunfo amplio en los comicios del domingo, perderá la mayoría en la Legislatura, creándose una situación difícil al Gobierno

EXISTEN ERRORES EN LOS PADRONES

(De nuestra agencia en Paraná)

PARANA, 3. — El domingo próximo habrá elecciones en los círculos electorales de Paraná-Ciudad, Gualeguay-Victoria y Concordia-Campaña, para la renovación de la Legislatura.

Cada círculo deberá elegir tres diputados, por cesación de mandato de siete radicales antipersonalistas, un concentracionista y un radical personalista.

Participarán en los comicios, con candidatos propios, los radicales antipersonalistas, la Concentración Popular, los radicales personalistas y los socialistas.

Los partidos dieron por terminada su propaganda

Anoche, después de una audición radiotelefónica, los radicales antipersonalistas cerraron la campaña proselitista con una asamblea en la tercera sección. Los radicales personalistas harán lo propio, estando a cargo de la audición por radiotelefonía el Sr. Pérez Colman.

La Concentración Popular dió el miércoles por terminada su campaña oral.

Los socialistas proclamaron anoche en la Plaza de Mayo sus candidatos, hablando, entre otros, el diputado nacional Sr. Belisle.

La propaganda se ha desarrollado dentro de un marco de relativa cultura, acentuándose la vehemencia y apasionamiento, que no ha sido característica de las luchas anteriores.

El Gobierno ha guardado absoluta circunspección, garantizando por igual todos los derechos y libertades políticas, sin que se hayan formulado protestas y observaciones por excesos o presiones policiales.

Nómina de los candidatos de cada partido

En los comicios del domingo deberán elegirse diputados en reemplazo de los siguientes, que cesan en su mandato: por el círculo Paraná-Ciudad, Sres. Atanasio Eguiguren, Aníbal A. Vázquez y Apolinario Osinalde, radicales antipersonalistas; por el círculo Concordia-Federación, Sres. Manuel Gallegos, J. Antonio Uriburu y Miguel Malagarriga, radicales antipersonalistas; por el círculo Gualeguay-Victoria, D. Miguel Aguirrezabala, radical antipersonalista; don Angel Beibi, radical personalista, y don Angel Fregeiro, concentracionista.

En el círculo Paraná-Ciudad los partidos han proclamado los siguientes candidatos: por el radicalismo antipersonalista, Sres. Atanasio Eguiguren, Aníbal S. Vázquez y Apolinario Osinalde; por la Concentración Popular, señores José María Jaimes, Ramón Calderón y Enrique Reffino; por el radicalismo personalista, Sres. Luis O. Basaldúa, Enrique Mihura y Manuel Solari; por los socialistas, Sres. Carlos A. Rossi, Vicente Cavallo (hijo) y José Torres.

Todos los partidos han ultimado los trabajos de propaganda pública, que se cerrarán hoy, según disposición de la ley.

Consecuencias de los resultados de la elección

Existe expectativa por el resultado de la elección.

Los comicios han provocado acentuado interés en todas partes, llegándose a conceder al resultado trascendencia en la política nacional.

Es indudable que los resultados de las elecciones tienen un interés local inmediato, pues si el radicalismo antipersonalista llegara a perder la mayoría de diputados, perdería también su mayoría en la Legislatura, con lo que se crearía una situación difícil al gobierno del Sr. Laurencena, que encontraría su acción seriamente amenazada por los partidos opositores, que tienen declarado su desconocimiento legal.

Se denunciaron alteraciones en los padrones

El presidente de la Junta Electoral Radical personalista, en una nota a la Junta Electoral de la Provincia, denuncia haberse adulterado los padrones electorales que se utilizarán el domingo próximo. Estos padrones, según la ley, deben ser copia fiel de los nacionales.

Para probar esa afirmación, se concretan los siguientes hechos: en el padrón de Paraíseo, Luis Carsiglia ha sido substituído con Pablo Contreras; en el padrón de Brete, Melitón Francisco Murguía, con Leonardo Murguía; en el padrón de la cuarta sección, Paulino Godoy con Agustín Godoy; en el de la tercera sección, Juan José Camps, con Horacio Camps y Carlos Héctor Scala por Antonio Sauret, y en la segunda sección, Aristides E. Bertozzi, con Luis Emilio Bertozzi.

Los radicales personalistas han dado gran trascendencia a este hecho, habiéndose disparado esta mañana bombas en el Comité Central, anunciando esas denuncias.

La Junta Electoral de la Provincia pasó una nota al Poder Ejecutivo, quien ha prometido pronunciarse hoy.

Por su parte, el diario antipersonalista "Crónica" desvirtúa esa denuncia, diciendo que se trata de recursos de los radicales personalistas para justificar la derrota que sufrirán el domingo. Publica algunos documentos emanados de las autoridades del radicalismo antipersonalista, para demostrar que hace dos años gestionó que se salvaran esos errores, procurando fidelidad en los padrones, en cuyas circunstancias los radicales personalistas y concentracionistas atribuyeron a ese propósito intenciones fraudulentas. Corroborando esa afirmación, destaca que José Corsiglia, omitido de los padrones de Paraseo, es precisamente un dirigente del radicalismo antipersonalista de ese distrito. Atribuye esas omisiones, como lo significaron las autoridades del partido hace dos años, sólo a errores de imprenta insalvables.

El P. E. comunicó a la Junta Electoral de la Provincia los errores del padrón

PARANA, 3. — Con relación a la denuncia sobre adulteración de los padrones electorales, formulada por la Junta Electoral del Partido Radical personalista, de que informé en un telegrama anterior, el Poder Ejecutivo acaba de dar a publicidad una nota dirigida a la Junta Electoral de la Provincia, expresándole, que previa la confrontación de los padrones de las ciudades Paraná-Municipio, Victoria-Gualeguay y Concordia-Federación, que eligen diputados, sobre un total de 42.875 inscriptos, se han encontrado diez y nueve errores.

Probablemente, la Junta Electoral de la Provincia transmitirá por telégrafo esos errores encontrados a las secciones que eligen diputados.

La proporción de errores es de medio por mil.

Muchos elementos de la Concentración Popular en Concordia votarán por los radicales personalistas

CONCORDIA, 3.—La contienda electoral del domingo se presenta reñida. Ambas fracciones radicales desarrollan gran actividad, con el objeto de aumentar el número de votantes. La concurrencia socialista a la lucha no influirá en los resultados comiciales.

La opinión general se inclina a descontar como seguro el triunfo de los radicales personalistas de esta ciudad, pues no es un misterio que muchos elementos de la Concentración Popular, aprovechando la abstención del partido en ésta, votarán por la lista de aquella agrupación. Por su condición opositora se sienten más cerca de esa fracción radical que de su adversario, el partido situacionista.

En cuanto al triunfo, en el círculo electoral la fracción radical antipersonalista lo considera asegurado.

La Jefatura de Policía tiene adoptadas todas las medidas para asegurar el normal desarrollo del acto eleccionario.

En Gualeguay los radicales personalistas proclamaron sus candidatos

GUALEGUAY, 3.—A pesar de la llovizna que persistió antes, durante y después de la realización del acto, los radicales personalistas proclamaron sus candidatos a diputados en el Teatro Italia. Hicieron uso de la palabra en el teatro y en el comité varios oradores.

Asistió crecida concurrencia no obstante el mal tiempo y reinó entusiasmo, vitoreándose a los Sres. Irigoyen y Morán, presidente del comité departamental.

Dirigentes políticos en Chajarí

CHAJARI, 3.—Llegó el diputado nacional D. Herminio Quiroz, quien quedará aquí para dirigir el acto eleccionario del domingo próximo por el radicalismo antipersonalista. Por los radicales personalistas actuará el diputado provincial D. Víctor Etcheverry.

La Concentración Popular se abstendrá de concurrir a la lucha por no tener candidatos.

Nombró sus apoderados el Partido Socialista.

Se hace sentir mucho en las esferas oficiales la falta de actuación del diputado D. Manuel Gallegos, elemento de prestigio y que en esta oportunidad se mantendrá alejado de la lucha.

JUJUY

Dos menores perecieron en forma trágica en Distrito Abralate

Quedaron sepultados al producirse el desmoronamiento de tierra de una barranca

ABRA PAMPA, 3. — Comunican de Distrito Abralate que ayer, siendo las 15, en circunstancias que los menores Florencio Benicio Macedo y Tadeo Piñero se encontraban ocupados en recoger leña, fueron accidentalmente sepultados debido a un desmoronamiento de tierra de una barranca cercana.

La menor Irene Piñero, que los acompañaba, logró salvarse. La policía instruye el sumario respectivo.

—Las autoridades policiales de ésta y La Quiaca activan la aprehensión de los autores del doble homicidio de Río Colorado, departamento Yavi, del que resultaron víctimas José Ontiveros y la sirvienta, suponiéndose que el móvil haya sido el robo.

EL CANAL A CORDOBA

Partieron ayer los técnicos designados para trabajar juntamente con los de aquella provincia

(De nuestra agencia en Santa Fe)

SANTA FE, 3. — Esta tarde partieron para Rosario, de donde seguirán viaje a Córdoba, los ingenieros Carlos J. Nikilson, Horacio R. Covani y Celestino Bossi, designados por el Poder Ejecutivo de la Provincia para que, juntamente con los designados por el Gobierno de Córdoba, realicen estudios para la construcción del proyectado canal que unirá aquella ciudad con el río Paraná. Los ingenieros santafecinos someterán a consideración de sus colegas cordobeses una serie de trabajos y estudios que han realizado hasta la fecha.

Regresarán hoy varios directores del radicalismo unificado

SANTA FE, 3. — De regreso de su jira política por diversas localidades del departamento Nueve de Julio, es esperada mañana D. Héctor S. López, acompañado por destacados directores del radicalismo unificado.

Partieron para Rosario el vicegobernador y dos ministros

SANTA FE, 3. — Se ausentaron para Rosario el vicegobernador, D. Juan Cepeda, llegado ayer, y los ministros de Gobierno y Hacienda, Sres. Carlos A. Pita y Félix J. Roca, respectivamente. El viaje del ministro de Gobierno se relaciona con la visita a Rosario de la corbeta chilena General Baquedano.

No celebraron sesión las Cámaras legislativas

SANTA FE, 3.—Por falta de número no celebraron sesión esta tarde las Cámaras legislativas de la Provincia. A mediodía se hallaban en esta Capital sólo seis diputados y tres senadores. Debido a la misma causa, se anticipa que mañana tampoco podrán reunirse ambas Cámaras.

Han tenido éxito las medidas adoptadas para intensificar en la Provincia las tareas correspondientes

SANTA FE, 3.—A raíz del éxito del enrolamiento en Rosario, debido al aumento de oficinas y a la creación de turnos de noche, el comandante Colombres ha solicitado al Poder Ejecutivo de la Provincia.

Las informaciones obtenidas en diversas oficinas enroladoras confirman el aumento constante de recursos de nuevas, habiéndose multiplicado el trabajo, al punto que resulta insuficiente el personal.

Ha sido debido a la gran cantidad de ciudadanos que se presentan a dar cumplimiento a la ley de nuevo enrolamiento, se anticipa que al fenecer el plazo acordado quedará un apreciable número sin obtener su nueva libreta, por falta de tiempo. Tal situación debe ser contemplada, por cuanto los ciudadanos de referencia se han presentado antes de expirar el plazo acordado.

Colocáronse buzones en distintos sitios de la ciudad

SANTA FE, 3.—Ha quedado terminada la colocación de diez y ocho buzones, repartidos en distintos puntos de la ciudad para la recolección de correspondencia. El jefe del quinto distrito de Correos y Telégrafos ha solicitado de la Dirección General el envío de otros doce buzones del mismo tipo, con el fin de ser colocados en el barrio nordeste de la ciudad

Pago de sueldos al magisterio

SANTA FE, 3.—En los primeros días de la semana próxima la tesorería del Consejo de Educación de la Provincia iniciará el pago por el mes de mayo al personal de las escuelas de su dependencia.

Mañana habrá en C. de Gómez comicio municipal

CASADA DE GOMEZ, 3. — Pasado mañana se efectuarán las elecciones municipales, para la renovación parcial del Concejo Deliberante, actualmente en acefalía por la renuncia producida hace poco de tres de sus miembros.

Los candidatos que sostendrá la Unión Cívica Radical unificada, o sea el oficialismo, son los Sres. Eduardo O. Sonnet, Moisés C. Sironi y Alberto Mazuelli. Esta lista será única, pues no ha interesado el acto electoral al vecindario.

MENDOZA

EFECTOS DEL TERREMOTO

Las casas mal reparadas han sido puestas en pésimas condiciones por la lluvia

MENDOZA, 3.—En esta ciudad llueve despacio desde anoche, con temperatura en descenso y viento suave del Sur.

Como las casas después del terremoto fueron reparadas con espíritu tolerante de las autoridades, ha bastado una lluvia menuda para que sea casi imposible habitarlas, debido a la filtración del agua por los techos de barro.

Diéronse conferencias sobre ahorro postal

MENDOZA, 3.— El inspector de la Caja Nacional de Ahorro Postal, don Juan M. Romet, pronunció una conferencia de propaganda en la Escuela Daniel Videla Correa, con asistencia de los alumnos y del personal docente de los dos turnos.

El Sr. Romet dió también conferencias en las escuelas nacionales números 34 y 35 y en una escuela particular.

Fué reproducido un artículo de LA NACION

MENDOZA, 3.—El órgano lencinista reprodujo el artículo de LA NACION titulado "El problema escolar en la Provincia de Mendoza".

Los presidentes de los comités radicales personalistas celebrarán una reunión

MENDOZA, 3. — El presidente del Comité de la Capital de la Unión Cívica Radical personalista invitó a los presidentes de los comités seccionales y de la juventud a una reunión, que se realizará el 10 del corriente, con el fin de tratar la iniciación de la campaña electoral.

En la Provincia se han enrolado 46.236 ciudadanos

MENDOZA, 3. — Según datos de la Dirección General del Registro Civil, hasta la fecha se han enrolado 46.236 ciudadanos. Las policías departamentales distribuyen entre aquéllos volantes advirtiéndoles la necesidad de llevar consigo la nueva libreta de enrolamiento, con el fin de evitar inconvenientes.

En la Escuela Matienzo se hizo un reparto de ropas

MENDOZA, 3.—La dirección y el personal docente de la Escuela Benjamín Matienzo efectuaron un reparto de ropas entre los niños que concurren a ese establecimiento.

Ordenóse la inspección de los vehículos que circulan en la Capital

MENDOZA, 3.—Con el fin de fiscalizar el cumplimiento de las ordenanzas respectivas, la Municipalidad ordenó que se realizase una severa inspección de los vehículos que transitan en esta Capital, deteniéndose a aquellos conductores que no hayan cumplido con los requisitos establecidos.

Se constituyó la Caja de Jubilaciones y Seguros de Vida de Maestros

MENDOZA, 2.—Quedó constituída la Caja de Jubilaciones y Seguro de Vida de Maestro, designándose vicepresidente al consejero Felipe Rodríguez.

Las comisiones internas quedaron formadas así: comisión de Jubilaciones, José Vicente Ferrer y Felipe Rodríguez; de seguro de vida, José María de Larrea y Carmen S. de Pérez; de asuntos legales, María E. Gallegos Aguilar y Tersilia Arias; de asuntos varios, Patricio Squazzini y Belermina V. viuda de Cardiglia Lavalle.

Se realizan conferencias de propaganda del ahorro postal

MENDOZA, 3.—Los inspectores de la Caja Nacional de Ahorro Postal destacados en ésta con fines de propaganda continúan dando conferencias en las escuelas fiscales, habiéndolo hecho recientemente en las de la ciudad de Godoy Cruz.

Clearing bancario en el mes de mayo

MENDOZA, 3. — El movimiento de cheques en el clearing del Banco de la Nación durante el mes de mayo próximo pasado fué de 22.001.716.20 pesos.

En mayo de 1926 dicho movimiento fué de 18.569.254.24 pesos.

Los árboles plantados en los cauces de riego

MENDOZA, 3.—La Superintendencia General de Irrigación solicitó del Ministerio de Industrias y Obras Públicas que no se permitiese la corta de árboles plantados en las márgenes de los cauces de riego, dentro de un espacio de tres metros, a contar de cada una de ellas, pues dichos árboles son de pertenencia de las Inspecciones de esos cauces.

Misas blancas

MENDOZA, 3.—Un grupo de amigas de la Srta. María Irene Lencinas hizo oficiar una misa blanca en la capilla del Corazón de María, en ocasión de su próximo enlace.

—En el camarín de la Virgen de Cuyo se ofició una misa blanca en honor de la Srta. Elena Benvenuto Goldsack, con motivo de su próximo enlace.

Fallecimientos

MENDOZA. 3.—Falleció Da. Sarela Morales de Lauretti, causando honda impresión de pesar en el círculo de sus relaciones.

—En el departamento Las Heras falleció, víctima de un síncope cardíaco, José Lucas Sosa. El cadáver fué enviado al Hospital San Antonio, a los efectos de la autopsia.

Casamiento

MENDOZA, 3.—En el departamento La Paz se realizó el enlace de la señorita María Angélica Aguilar con don Víctor Lucero. Bendijo la unión monseñor Orzall, obispo de Cuyo.

Demostración

Un grupo de amigas de la señorita Matilde Cantú le ofreció un té con motivo de su próximo enlace.

Viajeros

De ésa los Sres. Mario Arenas, Rufino Ortega y Adoni Brandi.

—De Córdoba, D. Samuel Correa y su esposa Da. Edith Ruiz y D. Carlos Juan Ruiz.

—Para ésa, Da. Elvira Gibbs de Evans y los Sres. Belisario Albarracín, Antonio López de Gálvez y Carlos M. Puebla.

—De ésa los Sres. José A. Núñez, José F. Taboada y Pedro Sabella.

SAN JUAN

El Gobierno cedió materiales para la reparación de caminos

SAN JUAN, 3.—El Gobierno de la Provincia dió un decreto cediendo materiales a la oficina de Puentes y Caminos de la Nación, destinados a la construcción y mejoramiento de los caminos que atiende la Nación en las Provincia.

Necrología

SAN JUAN, 3.—Falleció D. Jubal Benavídez, único hijo sobreviviente del general D. Nazario Benavídez.

BAHIA BLANCA

Renunció un miembro del Jurado de Enjuiciamiento de Magistrados

BAHIA BLANCA, 3. — D. Arturo Isnardi, designado recientemente por el Senado de la Provincia, miembro del Jurado de Enjuiciamiento de Magistrados, renunció del cargo por razones de salud.

El cónsul británico ofreció un almuerzo

BAHIA BLANCA, 3. — Celebrando el aniversario del Rey Jorge V, el cónsul británico en ésta, D. Jorge H. Walsh, ofreció un almuerzo en el Hotel Atlántico, en obsequio de los residentes vinculados al comercio y la Banca local.

Función en beneficio de una actriz

BAHIA BLANCA, 3. — Esta noche se realizará en el Teatro Municipal, una función en honor y beneficio de la actriz Nora Serrador, de la compañía Serrador-Mari, que realiza una buena temporada en esta ciudad.

TERRITORIOS

Deben adoptarse medidas profilácticas en Barranqueras

El pueblo está alarmado por un caso producido de peste bubónica

BARRANQUERAS (Chaco), 3. — La población se muestra descontenta de las pocas medidas profilácticas adoptadas contra la peste bubónica. Esta madrugada se permitirá la salida del vapor Australia, en el cual se produjo un caso. Partirá custodiado, en viaje directo a ésa, por un guarda sanitario. El pueblo pide que se extremen las medidas por su misma tranquilidad.

El departamento de Bompland se dividirá en tres zonas policiales

LEANDRO N. ALEM (Misiones), 3.—La Gobernación ha resuelto subdividir el departamento de Bompland en tres zonas policiales, dándoles a cada una los límites correspondientes. El asiento de una comisaría será esta localidad.

Esta resolución ha sido bien recibida por el vecindario y se espera ahora que el Poder Ejecutivo cree el Juzgado de Paz, por ser muy necesario, pues los vecinos se evitarán así de recurrir al Juzgado de Bompland, que dista 25 kilómetros de ésta.

LA RIOJA

El personal docente de la escuela de Chilecito no percibe sus haberes

CHILECITO, 3. — Se adeudan dos meses de sueldo al personal de la Escuela Normal. Es necesario abreviar los trámites, tratándose de personas que no cuentan con otros recursos. Por otra parte, en la región de Cuyo el estado de crisis es bien conocido.

—Estuvo en ésta el senador nacional Sr. de La Fuente, siendo visitado por sus amigos.

—De Salta, D. Adeodato de La Zerda y su esposa Da. Fanny Lupiri Castro.

SAN LUIS

Los personalistas editarán un diario

SAN LUIS, 3.—En la semana próxima aparecerá un diario de tendencia personalista.

Regresó un dirigente personalista

SAN LUIS, 3.—D. Nicolás Di Genaro, que fué llamado a ésa por los hombres dirigentes del radicalismo personalista, ha regresado, mostrándose satisfecho por las amplias explicaciones que se le han dado, por lo que estaría dispuesto a continuar actuando en el partido.

ENTRE RIOS

Las escuelas celebraron el Día de la Bandera

PARANA, 3. — Con numerosos actos escolares fué celebrado en los establecimientos educacionales el Día de la Bandera.

Activase la construcción del tranvía rural de Los Corrales a San Benito

PARANA, 3. — El intendente municipal se entrevistó con el ministro de Hacienda con el propósito de adelantar el proyecto de construcción del tranvía rural de Los Corrales a San Benito. El ministro, gestionará en Concordia, para donde partió hoy, ante el administrador del Ferrocarril de Entre Ríos, el material que pueda ser utilizado en esta obra, siempre que resultara más económico.

Visita a las iglesias parroquiales de la Provincia

PARANA, 3. — Después de visitar numerosas parroquias del interior de la Provincia, regresó monseñor Claudio Poyet.

PROXIMO A LA ESTACION SAN MARTIN HUBO AYER UN DESCARRILAMIENTO

La rotura de un eje determinó el accidente, que no tuvo consecuencias de importancia

HERIDOS LEVES

SAN MARTIN, 3.—En la estación del Ferrocarril Central Argentino en ésta se produjo hoy el descarrilamiento del tren local No. 775, que sale de Retiro a las 16.42 y llega a ésta a las 17.37. El convoy, compuesto, por la locomotora No. 1034, un coche de segunda clase y seis de primera, iba dirigido por el maquinista Francisco Ridiero y el fogonero Marino del Río, llevando a los guardas Dalmiro Guidi y Alberto Critani. Al llegar a los cambios existentes a la altura de la calle Moreno, se rompió un eje de uno de los coches de primera clase, haciendo descarrilar a otros dos, mientras el tren corría dando tumbos.

Los pasajeros, alarmados, se asomaron a las ventanillas y gritaron al maquinista, quien detuvo el tren al llegar a los andenes. Algunos pasajeros se arrojaron a la plataforma, lastimándose levemente. Mientras varias señoras sufrieron desvanecimientos.

Este corresponsal, que viajaba en dicho tren, pudo advertir que providencialmente el accidente no adquirió otros contornos, pues si la rotura del eje hubiera ocurrido momentos antes, a la altura del galpón de máquinas, por ejemplo, donde los trenes llevan bastante velocidad, las consecuencias bien hubieran podido ser otras, dado el número de pasajeros que viajaban.

Fué extraído de Puerto Belgrano otro cadáver

PUERTO BELGRANO, 3. — Ayer, a las 19.30, el automóvil de alquiler número 267, conducido por el motorista Francia y ocupado por los suboficiales del acorazado Moreno Sres. Pugliesse y Etchart, por haber tomado mal la curva en el camino a la dársena, cayóse al mar, pereciendo ahogados los tres. Anoche fueron extraídos los cadáveres de los suboficiales, que fueron llevados al acorazado Moreno. Hoy, a las 9.30, encontróse el cadáver del motorista, que sigue la búsqueda, sospechándose que existan más víctimas.

Se espera autorización del juez para proceder al sepelio

BAHIA BLANCA, 3.—Esta mañana fué extraído en la dársena de Puerto Belgrano, el cadáver del motorista Angel Francia, que conducía el automóvil que se precipitó al agua anteanoche, accidente del cual dió noticia LA NACION. Fué entregado a su familia, que reside en Punta Alta.

En cuanto a los cadáveres de los suboficiales Manuel Etchart y Juan Pugliesse, que también perecieron ahogados, nada se ha dispuesto. Están depositados en el Hospital Naval, esperándose orden del juez por si dispone la autopsia o si no para realizar el sepelio.

Sobre este suceso el Ministerio de Marina nos ha entregado la siguiente información:

"El 2 de junio, a las 19.30, con tiempo lluvioso, el automóvil de alquiler chapa número 257 de 1926, guiado por el conductor Francia, argentino, de 19 años de edad, se precipitó a la dársena, en el ángulo NO., conduciendo como pasajeros a los suboficiales mecánicos artilleros Manuel M. Etchart y Juan A. Pugliesse, ambos del acorazado Moreno.

"Los cadáveres de los suboficiales fueron extraídos durante la noche y el del conductor esta mañana, día 3, a las 9.

"Se supone que la causa del accidente fué el encandilamiento por los focos de otros automóviles y debido al tiempo lluvioso.

"Los restos de los suboficiales serán sepultados esta tarde en el cementerio local."

Fué trasladado el jefe de la oficina de Correos de San Vicente

SAN VICENTE, 3. — Por disposición de la Dirección General ha sido trasladado a Alumbramo el jefe de la oficina de Correos y Telégrafos de este pueblo, D. Alejandro Giangiobbe, quien venía desempeñando el cargo desde hace cuatro años con el aplauso del vecindario.

En su reemplazo ha sido designado el de igual jerarquía, D. Salvador Leonie, que procede de aquella localidad.

—Las escuelas públicas del partido han distribuído a sus alumnos los ejemplares de la edición especial que ha hecho LA NACION de la música y letra del Himno Nacional modificado, y el decreto del Poder Ejecutivo que lo declara única versión oficial.

—Ha sido formalizado el compromiso matrimonial de la Srta. Gregoria Raccone con D. Alejandro Miorosini.

—A iniciativa de varios jóvenes de esta localidad se realizará mañana un baile familiar en el salón de la Sociedad Italiana.

Resulta escaso el personal de policía de San Andrés

Los ladrones aprovechando la falta de vigilancia han cometido recientemente varios robos

SAN ANDRES, 3. — Por orden de la Jefatura de Policía han sido retirados de esta localidad cuatro agentes de los seis que prestaban servicio, quedando el pueblo tanto de día como de noche con un solo agente, con el cual no es posible poder prestar una buena vigilancia, dada la extensión que abarca San Andrés.

Desde que se tomó esta medida los ladrones han obrado con toda tranquilidad, pues son varias las casas que han sido visitadas por ellos, entre las que se encuentra la de D. Juan Fosa, domiciliado en Saavedra 615, al que han robado efectos por valor de $ 1195, y un chalet ubicado en la calle Florida 175, donde substrajeron aves por un valor de 150 pesos.

Hay otros damnificados que para evitarse molestias, pues deben ir a la comisaría de San Martín para hacer la denuncia, no la han formulado.

Ante estos hechos el vecindario se encuentra alarmado y pide que la Jefatura ordene el envío de más personal para evitar que se repitan los actos delictuosos, solicitando también que sea repuesto el agente que prestaba servicio en la estación, el cual fué retirado.

—Mañana, a las 21, se realizará en el Teatro Ateneo, de la vecina localidad de San Martín, una velada cinematográfica en honor del San Andrés Sport Club, en la cual serán entregados a los ganadores de los torneos de tennis y bochas los premios respectivos.

Pidióse la constitución de una comisión de contribuyentes en General Paz

GENERAL PAZ, 3.—El comité que preside D. Joaquín Anchorena, en representación de los contribuyentes, se ha dirigido a los Sres. Estanislao A. Garay, José A. Scarpitta, Julián Dantas, Augusto Scotti, Mateo B. Quetglo, Manuel Garay, Agustín Tausiol, Juan Costa, Ramón B. López y Francisco

¡IMPORTADORES de ARTICULOS de ESPAÑA!
Solicitad invocando "La Nación" un ejemplar de
L. E. H. A.
(La Exportadora Hispano Americana)
Revista Mensual Ilustrada del Comercio de Exportación.
LA MEJOR EN SU GENERO
Su lectura os resultará positivamente interesante.
Escribid al Apartado 9041 — Madrid

Pollio, solicitándoles se constituyan en comisión para secundar los trabajos que realiza, aquél en bien de los contribuyentes, con motivo del aumento que han sufrido los inmuebles en la revaluación de la Provincia.

—El comisario de ésta, D. Miguel Oyenart, hará uso de una licencia de diez días.

Se ha hecho cargo de la comisaría local el oficial inspector sumariante Donato Triani.

Por orden superior fué trasladado a Coronel Vidal el meritorio de esta comisaría, Sr. Echavaller.

—Actúa con éxito en el teatro local el dúo Barrie-Quezada.

—El 18 del corriente será consagrado el enlace de la Srta. María A. Pino con D. Pablo M. Telechea. Serán testigos los Sres. José V. Scarpitta y Luis Napolitano.

Dió margen a una reunión social en San Fernando una entrega de premios

SAN FERNANDO, 3. — Con motivo de la entrega de los premios a los vencedores del Cuarto Circuito Automovilístico San Fernando, que se realizó el 26 del mes pasado en ocasión de las fiestas mayas, la sala del Teatro Hispano-Argentino congregó esta noche a una selecta y numerosa concurrencia de familias, habiéndose desarrollado un interesante programa cinematográfico.

—En el cuartel de la Sociedad Bomberos Voluntarios continuará la kermesse mañana por la noche y el domingo tarde y noche, atendida por un grupo de señoritas y en beneficio de la caja social.

—Mañana se efectuará el enlace de la Srta. Amalia Cruz con D. Salvador Martínez.

—El 9 del corriente contraerá enlace la Srta. Blanca Celia García con D. Alberto Francisco García.

—Mejorado D. Pedro Tamagni.

—Se encuentra enferma Da. Fulvia Gilardi de Genta.

Fué inaugurado un mercado en Morón

MORON, 3. — Tuvo efecto hoy, a las 18, la inauguración del mercado, construído por el propietario D. Gerardo Mercadal, con todos los adelantos que al presente ha alcanzado esta clase de construcciones.

El edificio, que es de buen gusto arquitectónico, ha sido levantado en la intersección de las calles Veinticinco de Mayo y Lavalle (hoy Rivadavia), paraje céntrico a media cuadra de la estación y paso obligado de todos los vehículos que se dirigen al Oeste o a Campo de Mayo.

Este establecimiento viene a llenar una sentida necesidad del vecindario.

—Tiene a su consideración el Concejo Deliberante un proyecto de pavimentación en el nuevo pueblo en formación sobre la estación Castelar, asunto que por la trascendencia que reviste para la economía de ese vecindario debe ser objeto de un meditado estudio.

El proyecto será despachado favorablemente por la mayoría y objetado por el representante de la minoría, don Manuel Fresco, que el informar en disidencia se propone demostrar que esa obra es por diversos conceptos inconveniente, no estando aquella naciente población en condiciones de soportar el gasto que representa y que se considera en extremo excesivo. Por lo pronto el vecindario ha iniciado un franco movimiento de oposición al proyecto.

Quedó constituído el Automóvil Club en Trenque Lauquen

TRENQUE LAUQUEN, 3.—Ha quedado constituída en ésta una asociación que se denomina Automóvil Club y cuya C. D., bajo la presidencia del Dr. Pedro García Salinas, la integran los Sres. Atanasio Rodríguez Mera, Juan B. Rossi, Abelardo J. Colmil, Pedro Sartoris, Aureliano Sánchez, Juan B. Bras, José M. L. Viani, Pascual H. Laborde, Francisco Azumendi, Juan G. Cilley, Pedro T. Orellana, César Avellos, Juan B. Crespo, Enrique A. Ionas, Ramón A. Arriola y Ricardo T. Echeverría.

—Para Francia D. Remigio B. Louge y familia.

—La Sociedad Cosmopolita de Socorros Mutuos organiza para el 9 del actual una velada cinematográfica en el Teatro Español a beneficio de su caja social.

—La persistente sequía está retrasando la siembra de cereales.

—La Sociedad Rural prepara su sexta exposición de novillos, ganado gordo y cerdos.

—La cosecha de maíz es considerada regular en esta zona, habiendo algunos chacareros adaptado para la junta máquinas cosechadoras previas reformas.

Casamiento

REMEDIOS DE ESCALADA, 3. — En la Iglesia de Santa Lucía, de esa Capital, será bendecido mañana el enlace de la señorita Dominga María Capello con don José A. Decena.

Actuarán como padrinos la señorita Rosa Capello, hermana de la novia y don Alejandro Mann.

En el acto civil subscribirán las actas, por parte de la novia don Antonio Consoli (hijo) y en representación del contrayente don Alberto Copello. Después de la ceremonia se efectuará en casa de la familia de la novia una reunión íntima, que no obstante este carácter ha de alcanzar destacadas proporciones, dadas las vinculaciones de los contrayentes y las simpatías de que gozan en esta localidad y en la Capital Federal.

Debutó una compañía teatral en Carlos Casares

CARLOS CASARES, 3.— Ante un numeroso público hizo su presentación con todo éxito en el Teatro Verdi de ésta la compañía de dramas y comedias «Ester Da Silva, "La madrecita" de F. Defflippis Novoa, fué la obra que esta compañía puso en escena, cosechando todos sus intérpretes muchos aplausos.

—Se halla enfermo D. Pedro Somigliana (hijo).

—Para Buenos Aires D. Julio F. Ramos.

—De la Capital Federal D. Agustín Cuzzani (hijo).

—Alcanzó un gran éxito la velada efectuada en el Teatro Verdi a beneficio del Hospital local, por la sociedad Infantil Billiken.

—Ha sido muy lamentado por sus numerosas relaciones el fallecimiento del antiguo vecino de ésta D. Francisco Rovira. El sepelio de sus restos, que se efectuó en la necrópolis local, congregó a una numerosa concurrencia.

Tiene ambiente muy favorable el certamen avícola que se celebrará en General La Madrid

GENERAL LA MADRID, 3.—Tiene ambiente muy favorable el certamen avícola que se realizará en esta localidad del 20 al 23 del actual.

Las inscripciones ya efectuadas alcanzan a 300 ejemplares, y se estima que habrá un conjunto destacado de las razas de producción mejoradas.

Al mismo tiempo de la exposición se harán demostraciones prácticas sobre características de razas, caponización, manejo de incubadoras, etcétera, las que estarán a cargo del personal de la Dirección de Agricultura, Ganadería e Industrias de la Provincia, que es la organizadora del certamen.

Ha sido pasada una invitación especial al Consejo Escolar, con el fin de que concurra a visitar la exposición de los alumnos de las escuelas.

—Ha visitado esta localidad el inspector de la Caja Nacional de Ahorro Postal Dr. Juan A. Carbone.

En la inspección efectuada en la oficina de Correos, a cuyo frente se halla el jefe D. Domingo Zanardi, ha podido comprobar su regular funcionamiento y la confianza que tienen los depositantes en la citada institución, puesta de manifiesto en el considerable aumento de libretas expedidas y sumas depositadas.

Muéstrase el Sr. Carbone satisfecho con la propaganda hecha por esa oficina y las escuelas locales en favor de la Caja, especialmente con la labor desarrollada por la sucursal de esta localidad.

SERA ORGANIZADA UNA EXPOSICION DE ARBOLES FRUTALES Y FORESTALES

En la reunión realizada ayer se acordó inaugurar ese torneo el 10 de julio

HOMENAJE AL ARBOL

(De nuestra agencia en Rosario)

En el local de la Sociedad Rural se reunió ayer un grupo de personas vinculadas con la agricultura, de acuerdo con el decreto dado por el Ministerio de Agricultura de la Nación sobre el fomento del arbolado, resolviendo, después de un amplio cambio de ideas, organizar una Exposición de frutales, forestales, plantas de adorno y flores, que será inaugurada el 10 de julio próximo.

Para que corra con todos los trabajos concernientes a este certamen se designó la siguiente comisión: presidente, Leopoldo Uranga; vicepresidente, Luis H. Traverso; secretario, Alfredo Parcel; tesorero, Bartolomé Luciani; vocales, Sres. Eduardo Raña, José Capri, Manuel Blasco, Italo Vigliano, E. Brovedani, Hugo Miatello (h.), Eduardo Lacroze y Angel Villegas. Además se designó también una subcomisión, integrada por los Sres. Alfredo Parcel, Angel Villegas e Italo Vigliano para que redacte la reglamentación que regirá en el torneo mencionado.

Se resolvió también facilitar la concurrencia a este torneo con plantas producidas en la Provincia de Santa Fe, en los partidos de San Nicolás, San Pedro y Baradero, de la Provincia de Buenos Aires, y en los departamentos de Juárez Celman y General Roca, de la Provincia de Córdoba. Se dispuso asimismo efectuar un homenaje al árbol, cuya realización tendrá efecto dentro de poco tiempo.

Se remitieron notas al ministro de Fomento, D. Luis María Urdániz, y al intendente municipal, dándoles cuenta de las resoluciones adoptadas, la subcomisión encargada de la redacción de los reglamentos se reunirá esta tarde, a las 14, y la comisión que organizará el torneo, el lunes. La reunión de ayer se efectuó bajo el patrocinio del Ministerio de Agricultura y fué auspiciada por la Federación Agraria Argentina, Sociedad Rural y otras instituciones agrícolas.

La inasistencia del intendente a la comida del Cuerpo Consular

Ha contestado una resolución del jefe del D. E. la Junta Extraordinaria de aquel cuerpo

A raíz de la incidencia que promovió el concejal D. José N. Antelo, por no haber asistido el intendente a la comida que realizó el mes anterior el Cuerpo Consular, la Junta Extraordinaria del mismo Cuerpo designada para este caso, en respuesta a la resolución del Sr. Reynares Solari de fecha 30 del corriente, en la que le remitió la minuta que le había pasado el Concejo, acordó lo siguiente:

"El Cuerpo Consular, ni colectiva ni oficialmente, ha hecho manifestación alguna con referencia a la inasistencia del intendente municipal al banquete del año en curso, celebrado en honor de las autoridades locales y la no recepción a su debido tiempo de la nota excusándose de concurrir a dicho acto.

"A pesar de ello, el hecho público y notorio de dicha lamentada inasistencia, en virtud de ser la primera autoridad municipal de Rosario, no ha podido evitar el comentario particular y su natural resonancia. Y, finalmente, estos hechos han podido ser recogidos por órganos de opinión, por entidades oficiales y particulares, etcétera, interpretándolos según su libre criterio".

Debe normalizarse un servicio de ómnibus

La forma como se realiza el servicio de ómnibus para pasajeros por la línea K, que corre desde la Avenida Pellegrini y calle Necochea hasta el barrio Alberdi, no satisface debidamente los intereses de la población.

En efecto, los coches aludidos circulan con los mismos horarios, de manera que se produce la aglomeración de ellos, en especial en el límite norte del citado barrio, lo que también se realiza con el propósito de competir con el tranvía eléctrico. De esta manera no se establecen intervalos beneficiosos.

Corresponderá que la Inspección General de la Municipalidad tomara intervención y exigiera a los conductores o sus respectivas empresas la observancia de espacios de tiempo apreciables, para servir mejor a los numerosos pasajeros que utilizan esos coches.

Hoy asistirá a varios actos el ministro de Francia, M. Picot

Ha despertado entusiasmo en la colectividad francesa la visita del ministro plenipotenciario y embajador de Francia antes nuestro país, M. F. Georges Picot, quien llegó anoche procedente de esa Capital.

En la estación Rosario Norte fué recibido y saludado por caracterizados miembros de la referida colectividad y después acompañado hasta su alojamiento.

Su viaje responde, en especial, al propósito de presidir el acto que esta tarde llevará a efecto la Filial Rosario de la Alliance Française en ocasión de distribuir premios a sus alumnos, ceremonia que se efectuará en el Empire Theatre, a las 13.30.

El ministro será agasajado, habiéndose organizado diversos actos. Se empezará el programa de este día con una visita a las autoridades locales, a las 9, después de lo cual se le dará una comida de carácter íntimo.

A las 13.30 la comitiva concurrirá al Empire. Se realizará un paseo por la ciudad y a las 19, en el Club Francés, habrá una gran recepción.

Terminada ésta, a las 20.30, se servirá un banquete en los salones del bar Cifré, contando este acto con un crecido número de adherentes.

"Revista de la Caja de Socorros de Policía"

En su número 131, correspondiente a la primera quincena del mes actual, trae diversas colaboraciones de interés general y especialmente para los que ejercen las funciones policiales.

BANCO DE PRESTAMOS

Hoy iniciarán sus funciones los miembros del Directorio de esa Institución municipal

(De nuestra agencia en Rosario)

Hoy, a las 9, iniciará sus funciones en el Banco Municipal de Préstamos y Caja de Ahorros el nuevo Directorio formado por los Sres. Ignacio Granados, Pedro Tiscornia, Salvador Alzola Zavaleta, Nicanor de Elía y Víctor Echeverría. Asistirá a ese acto el intendente municipal, D. Antonio Reynares Solari, acompañado de su secretario, D. Carlos A. Faravelli, y de los concejales Sres. Esteban N. Morcillo y Ernesto A. Pizzolato.

HOY ES ESPERADA EN ROSARIO LA CORBETA GENERAL BAQUEDANO

La comisión de agasajos esperará en la rada a los marinos chilenos

LA ADHESION OFICIAL

(De nuestra agencia en Rosario)

Rosario, 3. — Una información recibida hoy anuncia que la corbeta chilena Baquedano no llegará hasta mañana, a las 10, por lo cual ha debido aplazarse en un día el programa de agasajos preparado.

La comisión de recepción irá a la rada al encuentro de la nave y acompañará a los jefes y oficiales a su desembarco y luego a la Municipalidad, donde se efectuará una recepción. A mediodía se celebrará un almuerzo íntimo y después una jira por la ciudad y establecimientos industriales, realizándose luego un dinner dansant en el Bar Cifré, con asistencia de un crecido número de familias de nuestra sociedad que ya han retirado asientos para las mesas que se instalarán.

El domingo por la mañana continuará el paseo por la ciudad y por la tarde se realizará una reunión en el Hipódromo Independencia, en honor de los marinos, sirviéndose un lunch, en el ambigú del mismo. Por la noche se efectuará un banquete y la función de gala en el Colón.

La corbeta regresará a Buenos Aires el lunes por la mañana, después de cumplir las cuarenta y ocho horas autorizadas de estada en nuestro puerto.

Para asistir a los festejos en representación del P. E. de la Provincia ha llegado de Santa Fe el ministro de Gobierno, D. Carlos A. Pita. También concurrirá a las fiestas el ministro de Hacienda, Dr. Félix Roca, quien vino anoche de la Capital.

La comisión oficial, presidida por el intendente municipal, D. Antonio Reynares Solari, e integrada por el vicegobernador de la Provincia, don Juan Cepeda; el jefe de Policía, D. Bartolomé Aldao; el presidente del Jockey Club, Dr. Alejandro M. Carrasco; el subprefecto del Puerto, D. Julio Benavídez; el presidente del Aero Club Rosario, D. Alfredo J. Roullón; el presidente de la Sociedad Rural de Rosario, D. Leopoldo Uranga; el segundo jefe del regimiento 11 de infantería, mayor Montenegro; el cónsul de Chile, D. Mariano Capmany; el presidente del Club de Gimnasia y Esgrima, D. Eduardo Marquardt; el administrador de la Aduana, D. José María Cruz; el director del Puerto, ingeniero A. Stevenin, y D. Joaquín Marull, ha dispuesto reunirse mañana, a las 9, en el local de la Subprefectura, para salir a recibir a la corbeta chilena en una embarcación hasta la rada.

Ha llegado de Buenos Aires el teniente de fragata Enrique Piñero, ayudante argentino del comandante de la corbeta General Baquedano, capitán de fragata Julio Merino. El teniente Piñero, que desempeñó ya dicha función en Buenos Aires, continuará actuando en la misma durante la estada de la corbeta en Rosario.

Los agasajos preparados

Rosario, 3. — Después de la reunión realizada esta noche, el programa definitivo de los agasajos a los marinos de la corbeta chilena General Baquedano, quedó preparado del siguiente modo:

Sábado 4, a las 10, recepción en la rada, por la comisión de homenaje, a bordo de la lancha de la Sociedad del Puerto y el vapor Marie, de la misma empresa, que escoltarán hasta el amarradero del muelle al buque chileno. En el muelle esperará la oficialidad del 11 de infantería. A las 11, recepción en el Palacio Municipal. A las 12.30, almuerzo ofrecido por el regimiento 11 de infantería. A las 15, paseo por la ciudad, visitando la Refinería y Aguas Corrientes. A las 21, banquete en el Hotel Cifré, y función cinematográfica para la marinería, en los salones Rosario y San Martín.

Domingo 5: A las 11, almuerzo ofrecido por el Sr. Sivori a la marinería en el local de la Exposición Rural, después del cual aquélla hará una recorrida por la ciudad en tranvías. A las 14, carreras en el Hipódromo Independencia, en honor de los marinos chilenos. Durante la reunión el Jockey Club ofrecerá un lunch. A las 21, función de gala en el Teatro Colón.

Efectuaráse una reunión política en Lucio V. López

Una numerosa delegación de dirigentes locales se trasladará mañana al distrito Lucio V. López, departamento Iriondo, con el fin de asistir a la constitución del comité de la Unión Cívica Radical unificada.

También irá otra delegación de Cañada de Gómez, encabezada por el senador Rovere y el diputado Cuminetti.

Partieron para Europa dos comisionados del Gobierno

Han partido para esa Capital, en donde se embarcarán para Europa, los doctores Arturo G. Neumann y Francisco Sadi Fonso, quienes han sido comisionados por el Gobierno de la Provincia para efectuar estudios sobre el cáncer.

ABRIGOS PIGNORADOS

El Banco Municipal de Préstamos empezó la devolución de acuerdo con la ordenanza

(De nuestra agencia en Rosario)

Conforme al sorteo practicado, el Banco Municipal de Préstamos y Caja de Ahorros, casa central y sucursal No. 1 ha empezado a efectuar la devolución de máquinas de coser, ropas de abrigo, sobretodos y frazadas pignoradas, dando cumplimiento así al decreto que sancionó el Concejo Deliberante en vísperas del 25 de mayo último y como acto de adhesión a la festividad patria.

La devolución se efectuará hasta el 30 del actual, debiendo luego la Tesorería municipal entregar la suma de 10.000 pesos a dicho establecimiento para cubrir el importe de la misma.

Por decreto se crearon tres puestos municipales

El intendente municipal ha dictado un decreto por el cual, teniendo en cuenta la urgente necesidad de que el local de Maestranza y Limpieza, que se encuentra instalado en el barrio Arroyito, sea librado al servicio público, por exigirlo así las necesidades del barrido y limpieza en la extensa zona que abarca, crea los cargos de encargado del corralón, caballerizo y sereno, con la asignación de 150 pesos el primero y 135 a los otros dos, debiendo ser para tales cargos a Alberto Capmany, Aristides Muñoz y Segundo Palacios.

Como esta creación se hace en el período de receso del Concejo, el intendente dispone también, por uno de los artículos de la resolución, que se dé cuenta de la misma oportunamente a dicho cuerpo.

Deberán ser formalizados los manifiestos de embarcaciones de cabotaje

El administrador de la Aduana local ha recibido una comunicación de la Inspección de Rentas Nacionales, informando que fuera de los puertos especiales expresamente autorizados en los artículos 26 y 28, decreto reglamentario de la ley 11.274, las embarcaciones que conduzcan mercaderías nacionales o nacionalizadas deben formalizar su manifiesto, conforme lo determinan los artículos 14 de la ley 10.606, y 190 del decreto reglamentario de la ley 11.281, y que el artículo 32 de la ley 11.274, relativo a los frutos que se transporten con los derechos de exportación pagos o afianzados, autoriza su descarga, despacho por cuenta de las aduanas, sin perjuicio de los requisitos que debe llenar el buque, de acuerdo con las disposiciones en vigor.

Conferencia científica

Ante una sala repleta de concurrencia disertó, en el local de la Biblioteca Esteban Echeverría, el Dr. Oscar Rubino, sobre "El radio y sus aplicaciones terapéuticas". La conferencia fué acompañada con proyecciones luminosas.

Una comisión del Consejo ha estudiado la situación del personal de una empresa de tranvías

La Comisión de Gobierno del Concejo Deliberante, que preside D. José N. Antelo, ha dejado listo ya el despacho relativo a un proyecto que presentaron varios concejales sobre nombramiento de una comisión investigadora, que deberá determinar las causas que motivaron la remoción de numerosos empleados y obreros de la Compañía General de Tranvías Eléctricos de Rosario, y aconsejar las medidas necesarias a los efectos de no desvirtuar en la práctica los propósitos perseguidos cuando se resolvió que la Municipalidad contribuyera a la formación del fondo de jubilación de los obreros de tranvías.

Se anticipa que el dictamen es contrario a la empresa mencionada, habiéndose obtenido por la comisión la comprobación de irregularidades para con dicho personal, ajenas a las exigencias del servicio y a los objetivos de la sanción aludida.

Dicho despacho será presentado en la primera sesión que celebre el Concejo, ya sea en el segundo período ordinario, que se iniciará en septiembre, o en las sesiones extraordinarias si fuera convocado por el intendente antes de aquella fecha.

Nombróse inspector de materiales sanitarios

Para inspeccionar los materiales sanitarios que reciben las compañías de aguas corrientes y obras de salubridad ha sido designado D. Santiago Recagno, por reciente decreto del Poder Ejecutivo Nacional.

Quedó integrada la comisión de la Cámara Española de Comercio

Después de la asamblea llevada a efecto por la Cámara Oficial Española de Comercio, Industria y Navegación, la Comisión Directiva de la misma ha quedado definitivamente constituída del siguiente modo: presidente, D. Miguel Monserrat; vicepresidente, D. Emilio Rey; secretario, D. Domingo Bosch; tesorero, D. Ignacio Montané; vocales, Sres. Víctor Echeverría, Jaime Colomar, Miguel J. Escoda, Emilio Salvat y Modesto Pujol Canut.

UN POLIGONO DE TIRO OFRECE PELIGROS POR EL LUGAR EN QUE SE HALLA

Los conscriptos del 11 de infantería realizan en él sus ejercicios diarios

TRASLADO CONVENIENTE

(De nuestra agencia en Rosario)

En estos días será presentada a la Comisión Directiva del Tiro Suizo una solicitud subscripta por un crecido número de vecinos del barrio del mismo nombre y sus adyacencias, para que esa institución gestione la forma de obtener que los conscriptos del regimiento 11 de infantería no realicen allí sus ejercicios diarios de tiro. Señalarán aquéllos las molestias que ello origina al vecindario, pues esa practica se inicia a las 7 y continúa todo el día.

Se hace presente que dicho regimiento puede utilizar el polígono del Tiro Federal, ubicado en el extremo Norte del municipio y en un paraje adecuado, por su escasa población y por ofrecer menor peligro en los casos de balas perdidas.

Otro asunto que se encarará en esta oportunidad es la necesidad de que el polígono del Tiro Suizo sea trasladado a otro lugar más alejado de la ciudad. Construído hace cuarenta años, cuando en ese sitio no existía edificación, hoy resulta ubicado en un lugar céntrico, donde viven miles de personas, teniendo en sus inmediaciones varias escuelas y establecimientos industriales y comerciales. Por esos motivos, el lugar no se presta ya para los ejercicios diarios, pudiendo fácilmente llegarse a un acuerdo favorable y de positivo beneficio para una zona importante de Rosario.

En mayo concurrieron 18.600 niños al estadio

El director del estadio municipal, don Juan B. Arrospidegaray, ha informado que durante el pasado mes de mayo la concurrencia de alumnos de las escuelas fiscales, nacionales, Facultades y particulares al mencionado campo de deportes llegó a la cantidad de 18.600, habiendo superado en consecuencia a los meses anteriores en una forma apreciable. Los mencionados alumnos han hecho práctica, en basketball, pelota, natación, carreras, salto, football, lanzamiento de disco, bicicleta, monopatines y ejercicios con los aparatos existentes en el campo municipal.

En vista de la aceptación que han tenido los diversos juegos ha sido propuesta la construcción de dos canchas de football y basketball, y dos canchas de bochas y una de bolos, como también la instalación de aparatos para que sean utilizados por los niños menores de 10 años.

Iniciará un ciclo de conferencias la Asociación Cultural

En el local de la Biblioteca Argentina, hoy, a las 18, tendrá efecto la conferencia del profesor D. Rodolfo Senet sobre "El carácter", acto que auspicia la Asociación Cultural de Conferencias.

Con ella se inicia el ciclo de las disertaciones organizadas por esta entidad para el transcurso del corriente año.

La entrada será libre, habiéndose hecho invitación especial a los personales directivos y docentes de las Facultades, Colegios Nacionales y escuelas fiscales de esta ciudad.

Centro Estudiantes de Odontología

El Centro Estudiantes de Odontología efectuará hoy una asamblea general, con objeto de renovar su Comisión Directiva, habiéndose adoptado el sistema representativo proporcional por cuociente.

Hoy se reunirá el Jurado de reclamaciones por valuación

Esta tarde volverá a reunirse, en el local de la Receptoría Provincial de Rentas, el Jurado de Reclamaciones por valuación, a los efectos del pago del impuesto de contribución directa. Presidirá el titular, D. Luis María Mattos, existiendo el propósito de resolver el mayor número posible de solicitudes, pues es indispensable que cuanto antes se termine la tarea para regularizar la percepción de ese gravamen.

En el cementerio El Salvador se construirán nichos

La Intendencia Municipal ha llamado a licitación para contratar la construcción de un grupo de 192 nichos de segunda categoría en el cementerio El Salvador, conforme a lo dispuesto por el decreto número 49, que el Concejo Deliberante sancionó en el mes anterior.

Se ha fijado como fecha para la apertura de las propuestas que se presenten el 10 del actual, a las 15, realizándose el acto en el despacho del secretario general de la Municipalidad.

El jueves próximo se adjudicará la construcción de un edificio bancario

Como hemos informado, el Directorio del Banco Provincial de Rosario realizó una licitación privada para contratar la construcción del edificio de la sucursal de Venado Tuerto, departamento General López.

Al llamamiento concurrieron cinco proponentes y sus ofrecimientos pasaron a estudio del asesor técnico del mencionado establecimiento.

Se anuncia ahora que la adjudicación pertinente se llevará a efecto el próximo jueves en una reunión que celebrará dicho Directorio, debiendo las obras iniciarse inmediatamente por quien resulte favorecido con la concesión.

Celebró reunión la Sociedad de Biología

Se realizó, bajo la presidencia del Dr. Fernando R. Ruiz, la primera reunión de este año de la Sociedad de Biología, sometiéndose a discusión los trabajos de los Dres. Vialle, Neuschlozz, Bruno, Crombes y Sr. Di Leo Lira, y cuya nómina dimos ya a conocer. Después de leídos fueron aprobados tras breve discusión.

Efectuárase un concierto y baile

Esta noche, en los salones del Majestic Hotel, tendrá efecto el concierto y baile organizado por el Ateneo Juventud Israelita, en obsequio de las familias de sus asociados.

La Tarde promete verse muy concurrida, prestando su concurso en la interpretación del programa artístico conocidos elementos de esta ciudad.

NOTAS SOCIALES

Casamiento

El 18 del actual contraerá enlace la Srta. Elsa Ballestrero Ferrer con don Claudio Moneta (hijo).

Demostraciones

En los salones del Rosario Rowing Club se realizará mañana un té en honor de la Srta. Agnes Holgate y don Harold Hughes, con motivo de su próximo enlace.

Diner danzante de beneficencia

Patrocinado por la Sociedad pro Santuario del Huerto y organizado por las Sras. María Hortensia Echesortu de Rouillón, Edelmira Quintana de Vasallo, Lagos de Uranga, Angelina Pinasco de Chiesa, Benigno Larrechea de Alonso, María Luisa Pinasco de Covertón, Rosa Castagnino de Carrasco y Matilde Puiggarí de Barguñá, se realizará el día 15 del actual un diner dansante en los salones de Cifré.

Recibo

En ocasión de su próximo enlace la Srta. María Teresa Tiscornia, recibirá hoy por la tarde a sus amistades.

Viajeros

De Buenos Aires, Da. Laura Junquet de Pajares, D. Alfredo Maldazán y su esposa Da. Rosa Vila Ortiz, Da. Natividad M. de Tiscornia, D. Antonio Mussi y su esposa, D. Nicolás Caffarata y su esposa.

—Para Cosquín, Da. María Ester Cano de Delfino.

De Buenos Aires, D. Alfredo Maldá Linares y su esposa Da. Edelmira Lirte Díaz.

ESPECTACULOS PARA HOY

Teatros

Colón. — Compañía argentina de dramas y comedias Rivera-De Rosas. A las 21.30: "El señor cura y los rocos".

Olimpo. — Compañía argentina de comedias, sainetes y pochades Leopoldo Simari. A las 18: "El reo de la familia". A las 21: "Los hermanos barrientos". A las 22.15: "Latigazos". A las 23.15: "El reo de la familia".

Comedia. — Compañía argentina de sainetes y comedias Carlos Morganti. A las 18.15: "Pata de palo". A las 21: "La chicas de madame Colibrí". A las 22.10: "Pata de palo". A las 23.15: "Un loco de otros tiempos".

Cinematógrafos

Empire Theatre. — A las 18 y a las 21: "Diplomacia". A las 21: "La presa del cóndor".

Palace Theatre. — A las 18 y a las 21: "La Augustita de Búfalo". A las 21: "La viuda alegre".

Buckingham. — A las 18 y a las 21: "Las chicas del Batallón".

Urquiza. — A las 18 y a las 21: "El diablo santificado".

Varieté Rosario. — A las 18: "El tifón". En escena: Goyesca y Navarro y Carlo y Beppo. A las 21: "El mejor caminao" y "El tifón". En escena: Goyesca Navarro y Carlo y Beppo.

Belgrano. — A las 14.30: "Suerte loca" y "La verdad acerca de los hombres". A las 18: "De cobarde arrepentido" y "Dioses vanos". A las 21: "Un cobarde arrepentido", "El batallón perdido" y "Dioses vanos".

Echesortu. — A las 18 y a las 21: "Jugando con el amor" y "Los devoradores del espacio".

Sol de Mayo. — A las 18 y a las 21: "Alondra, la hija del mar". "De Noche y a traición" y "La verdad ante todo".

Esmeralda. — A las 18 y a las 21: "Perdonarla o matarla" y "Letras de molde".

Avenida. — A las 18 y a las 21: "La casta Susana" y "La estirpe no muere".

Casino. — Cinematógrafo y variedades.

Grandes Establecimientos Sudamericanos de Calzados

Casa Palma

Buenos Aires - Rosario

FLORIDA 130 - CORRIENTES 838 - C. PELLEGRINI 78

BUENOS AIRES

SAN MARTIN 835

ROSARIO

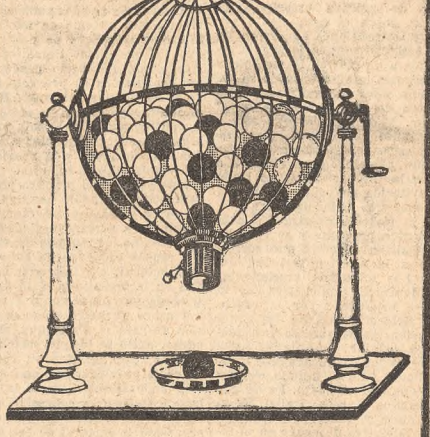

A casi ***1/2 Millón*** *de pesos alcanzaron nuestras ventas en Mayo, excediéndonos sobre lo calculado en 3000 pares, y este excedente lo devolvemos al público, por sorteo.*

Por consiguiente, no compre Ud. más calzado.

CASA PALMA

lo regala. Venga Ud. por el suyo antes que se terminen.

Límite!!!

Abaratar más el café, sería únicamente para dar mala calidad.

Habiendo sido los iniciadores de la baja del producto—cuya campaña aun se recuerda—sostenemos que los conocidos cafés y tés

Richmond

serán siempre de primera calidad y por esta alta razón, se consumen hoy en más de **100.000 hogares.**

Café Richmond, el kilo, a . . . $	1.80	Té Richmond, etiqueta verde, libra, a . . . . . $	1.40
Caracolillo, el kilo, a . . . . . $	2.—	Etiqueta colorada, libra, a . . . $	1.60
Mezcla Moka, el kilo, a . . . . . $	2.00	Etiqueta Azul, libra, a . . . . . $	2.—
Mezcla Puerto Rico, el kilo, a . . $	2.50	Cocoa, extra, la libra, a . . . . . $	1.40
Puerto Rico, Puro, el kilo, a . . $	3.—	Yerba Paraguaya, la lata de 1 kilo $	1.20

Sucursal No. 1 — Florida y Cangallo

PARA LOS PALADARES MAS EXIGENTES:

Anunciamos a nuestros favorecedores que, desde el lunes 6, podrán comprar en nuestras sucursales el afamado café "GRIPIÑAS", que es lo mejor y más seleccionado que produce la Isla de Puerto Rico, a $ 4.— el kilo.

HAGA SUS PEDIDOS

a nuestros Depósitos Centrales

Tucumán 1678

o en cualquiera de nuestras doce sucursales.

Los pedidos por teléfono se atienden en el día: U. T. 38 Mayo 1230, 6855, 7916.

Fuerza y Voluntad

es lo que consiguen los débiles de cuerpo y espíritu tomando unas pocas botellas de

NUCLEODYNE

"El tónico que da fuerza"

Remedio real de la fatiga, del exceso de trabajo, de la debilidad y de todas las depresiones nerviosas.

La NUCLEODYNE es posiblemente el mejor tónico existente. Entran en su composición fósforo fisiológico, alimento de las células; estrictina, tónico de los nervios, y zumo testicular de toros, que favorece la función de todas las glándulas del cuerpo.

Farmacia Franco Inglesa

LA MAYOR DEL MUNDO

Sarmiento y Florida — Buenos Aires.

A LA CIUDAD DE LONDRES

C. PELLEGRINI Y CORRIENTES

HOY SABADO

ABIERTO TODO EL DIA

CAMISETAS de lana y seda, mangas largas, tejido mediano, artículo de abrigo y de muy buen resultado; color gris y beige, precio sin precedente

$ 5.90

CALZONCILLOS largos, haciendo juego, a

$ 5.90

CAMISAS toda de poplin liso, colores: lila, gris, beige, y azul o en cefir de fantasía novedosa, corte americano, con un par de puños de repuesto y 1 cuello. PRECIO EXCEPCIONAL, $ **5.50**

TIENDA A LA CIUDAD DE LONDRES

C. PELLEGRINI Y CORRIENTES BUENOS AIRES

LA NACION

Fundada por Bartolomé Mitre
IV I MDCCCLXX

REPRESENTANTES EN EL EXTERIOR

PARIS—
Asuntos de redacción y administración. Representante general: Fernando Ortiz Echagüe, 3 rue Edouard VII.

LONDRES—
Asuntos de redacción y administración. Jefe: L. Spearman, 5 New Bridge Street E. C. 4.

NUEVA YORK—
Asuntos de redacción y administración. Representante general: W. W. Davies, 382 Madison Avenue.

BERLIN—
Representante general: Dr. Otto Buek. Servicio de la Europa Central y de Rusia. Asuntos de redacción. Eisenacherstrasse 97. W. 30.

MADRID—
Representante general: Julio Alvarez del Vayo. Av. del Conde de Peñalver 8 y 10.

ROMA—
Representante general: Dr. Olindo Malagodi, vía Ludovisi 46.

RIO DE JANEIRO—
Representante general: Enrique Hasslocher, Rua General Camara 47.

LA NACION *será una tribuna de doctrina* (Núm. 1, año 1)

Buenos Aires, 4 de Junio de 1927

Nuestra jerarquía diplomática

La representación diplomática de nuestro país en el exterior cobrará mayor importancia en sus aspectos formales, mediante la elevación a Embajadas para las actuales Legaciones de Gran Bretaña, Francia, Santa Sede, Uruguay y Perú, que el Ejecutivo ha propuesto a la segura aprobación del Congreso Nacional. Ineludible actitud para las dos primeras, puesto que ello comporta la reciprocidad para una honrosísima distinción tributada a nuestro país, sincera y espontáneamente, por las naciones amigas, es también de curso natural para las restantes cuando se consideran los antecedentes que han aconsejado la acertada iniciativa del Presidente de la República. La Santa Sede mostró siempre particular predilección por nuestro país en lo político y sus preferencias en el orden espiritual; los lazos históricos que nos ligan con el Perú señalarán en la futura Embajada el testimonio de invariable amistad, y para el Uruguay, íntimo y fraternal amigo de todas las horas, la nueva categoría diplomática supone la natural preferencia que ya debieron consagrar otros Gobiernos.

Por más que la cordialidad diplomática y la fuerza de las relaciones que hacen la armonía internacional no se midan por las jerarquías de las respectivas representaciones, es evidente la significación que tienen éstas en la práctica de las Cancillerías. No son, por cierto, las satisfacciones de precedencia en el ceremonial, como tampoco las ventajas que recogen para sus funciones los representantes ante los respectivos gobiernos, lo que puede justificar tales resoluciones de política exterior. En cambio, sobre el sentimiento público tales sanciones adquieren un valor trascendente; la jerarquía reconocida a un país en forma solemne comporta la ejecutoria de su valimiento y es el testimonio permanente de su importancia en el mundo. Y es por ello que toca a las grandes potencias la tarea de elevar sus representaciones ante las que alcanzaron el derecho a igualar la categoría, que es signo de gravitación material y espiritual en el concierto de las naciones.

En la materia nuestra diplomacia ha sido prudente y se condujo con la altivez discreta que corresponde a la positiva seriedad del país. Los sucesivos crecimientos en la jerarquía diplomática fueron siempre originados por la espontánea determinación de las grandes potencias vivamente interesadas en señalar sus disposiciones preferenciales por la Argentina, reconociendo ante el mundo estados de su engrandecimiento. Desde que los Estados Unidos, Italia, España, Francia y Gran Bretaña tomaron la iniciativa de poner en el tono más alto su representación diplomática, podemos creer que nuestra importancia moral, política, social y económica en el mundo es una verdad indiscutible. A nuestra vez, sin caer en presuntuosas anticipaciones, hemos podido elevar nuestras Legaciones ante nuestros hermanos de América y disponer de iniciativa legítima para hacerlo con las de las restantes naciones del mundo. Las cuestiones de forma, tan sutiles y difíciles en materia diplomática, han sido en nuestra política internacional llevadas con un tacto y una prudencia irreprochables. A ello debemos en gran parte el envidiable prestigio de que gozamos ante el exterior.

Como antes y siempre lo hemos advertido, estos fenómenos del engrandecimiento nacional obligan nuestra responsabilidad en las relaciones externas. Ella actúa especialmente en la formación de nuestro Cuerpo Diplomático, que debe ser motivo de procesos de selección cada vez más severos. No basta que las jefaturas de misión recaigan en personalidades acreedoras al honor de representar al país ante los gobiernos extranjeros. Todo el Cuerpo Diplomático y Consular debe ser elegido con idéntico criterio, porque de su conducta irreprochable y función inteligente depende, en gran parte, la opinión que se tendrá de nosotros en los respectivos países. Sobre el particular hay una gran obra demorada, una seria deficiencia que tarda en ser corregida. Muchas veces lo hemos denunciado, con expresión de casos concretos, probatorios, no sólo de la inconducta de funcionarios diplomáticos, sino también de la inexplicable tolerancia de nuestra Cancillería. Ello es deplorable y absolutamente pernicioso para nuestro decoro internacional La actuación de esos malos representantes nos afecta en nuestros intereses y disminuye, en gran parte, la consideración que el país merece por su adelanto en tantos aspectos de la vida espiritual y material. Es necesario que los funcionarios argentinos acreditados en todas las naciones del mundo sean un modelo de dignidad y de eficiencia, y afirmen con su conducta el respeto y el cariño hacia la Argentina.

El manifiesto socialista

El anuncio de que el grupo socialista parlamentario explicaría en un manifiesto las razones que lo animaron para presentar el proyecto de intervención a Buenos Aires y desistir después había provocado en todos los círculos una expectativa de curiosidad. El documento, difundido ayer, en vez de ser una explicación ofrece el carácter de una proclama contra el juego en la Provincia. En realidad, nada nuevo agrega a lo que dijeron en la declaración al dar cuenta de que el bloque de legisladores resolvió no auspiciar aquel proyecto. Desistieron por haber desaparecido las causas que determinaron su iniciativa, cosa que repiten ahora con más insistencia y con más detalles: la Legislatura de La Plata y el gobernador, atemorizados por la amenaza de un enviado federal, como consecuencia de la proposición socialista, se apresuraron, con notable celeridad, a derogar las disposiciones y leyes que autorizaban los juegos de azar. Es lo que interpretan como un "espléndido triunfo" de su política y lo atribuyen, según era de preverlo, a la gravitación en la actividad pública del "pueblo obrero organizado", cuyos representantes han impuesto a la Provincia "el desahucio legal del vicio". No es de creer que los hombres directivos del movimiento socialista entre nosotros hayan pensado seriamente en la eficacia aislada de su empeño, ni es de suponer que asignan al oficialismo platense un temor tan subido a sus tentativas en el Congreso si éstas no coinciden, por circunstancias especiales, con el deseo de favorecerlas por parte de los demás sectores de las Cámaras. Ese mismo proyecto, presentado en otra ocasión, no habría dado origen al menor asomo de inquietud en los que mostraron en la oportunidad actual una diligencia tan vivaz para abolir lo que dos semanas antes no les parecía censurable. De modo que al afirmar en el manifiesto de que se trata de un caso sin precedente la intervención detenida por la derogación de las leyes que la suscitaban, los socialistas se ilusionan, sin duda, con excesiva facilidad. Y probablemente se ilusionan porque quieren ilusionarse y no porque ignoren los factores verdaderos que dieron lugar a aquella maniobra. Es decir, son hechos ajenos en absoluto al propósito moralizador de los socialistas los que trajeron ese éxito que tanto les halaga y enorgullece.

Un aspecto interesante de la declaración que comentamos es la abundancia de sus contradicciones. Entre los resultados benéficos de su amago computan la constitución de algunas Municipalidades que venía dificultando el oficialismo local. Esa frecuencia con que se atropella a los municipios—añade—denuncia el desprecio de las autoridades provinciales por el voto popular. Pero el funcionamiento de las Municipalidades no puede ser interrumpido por la intervención nacional. Creemos, en efecto, que un Estado en el cual actúan con regularidad los resortes institucionales, sean las que fueren las deficiencias de su administración y de sus finanzas o sus errores legislativos, no puede ser intervenido por los Poderes Centrales sin cometer una agresión evidente a su autonomía. Esa intervención sería contraria a los principios esenciales fijados por la Carta Orgánica y que los gobiernos han violado por sistema en nombre de intereses inferiores de política—la que los socialistas llaman política criolla con tan agrio desdén. Por eso censuramos su proyecto fundado en la difusión del juego. Ha sido el intervencionismo un método de la política regresiva basada invariablemente en preocupaciones de predominio electoral, y la acogida del proyecto socialista tuvo una vislumbre de posibilidad práctica por conveniencias de índole análoga. Mas, si no es prudente intervenir una provincia y perturbar el desenvolvimiento de los municipios, esto es, sin causas efectivas de subversión institucional, esa imprudencia confina en lo ingenuo y en lo absurdo si se da por fundamento a medida tan grave un hecho como la profusión de garitos. Es lo que, sin embargo, agitó al bloque socialista, y el manifiesto traduce su concepto sobre el problema con una entonación de pastoral. Cuando la Legislatura dispuso la concesión de patentes a los casinos, señalamos con severidad lo inmoral de esa autorización, como señalamos a menudo la tolerancia de los gobiernos del Interior con las casas de juego. Este mal, arraigado y extendido por el beneplácito de las Administraciones en perpetua connivencia con los comités, no es un argumento para cohonestar una intervención. Por otra parte, sorprende la conducta de los socialistas al circunscribir su afán de extirpar el juego en la Provincia de Buenos Aires. Se diría, por el proyecto que presentaron y que abandonaron, como por el manifiesto que publican, que el juego es un fenómeno exclusivo de Buenos Aires. Se sabe que en muchas provincias está desarrollado el juego con igual intensidad. A pesar de eso, redujeron el recurso a Buenos Aires, porque eventualidades momentáneas lo tornaban viable. Aprovecharon, según se ve, y no vacilan en manifestarlo indirectamente, las "vanas rencillas de la política criolla".

Es natural, desde luego, que un partido como el Socialista, con un programa y con una línea ética, se ocupe con sincera energía de esas cuestiones. Esa noción de sus funciones educativas no le puede llevar al extremo de confundir la doctrina constitucional, dentro de cuyos límites desenvuelve su acción, ni obcecarlo hasta el punto de convertirse en un elemento perturbador de la política del país. Contrarios al intervencionismo, por considerarlo un instrumento de retroceso político y opuesto a nuestro sistema orgánico, estimamos que el grupo parlamentario se equivocó y sirvió a planes ajenos al pedir la intervención, y entendemos que no debió originar las confusiones que se produjeron a raíz de su actitud, por más que obra por impulsos propios y prescinde, como lo asevera, de los intereses de las demás agrupaciones. Así lo comprenden también algunos miembros de ese núcleo parlamentario, que no obstante haberse desvanecido las causas que provocaron dicho proyecto sostuvieron la necesidad de mantenerlo. Esos seis legisladores no son sospechosos para sus correligionarios. Al opinar así vieron en aquella iniciativa lo que han visto todos, o sea la conexión con un plan más amplio, al cual no debían asociarse tácitamente ni quebrarlo por la contramarcha de la Legislatura de La Plata. No obstante eso, el manifiesto ateca con irritación a los que emitieron juicios semejantes, y de ese reproche no se salva la que designan como "prensa rica", que ha de ser, seguramente, la que no pertenece a sus filas, con lo cual los socialistas argentinos denuncian no tener todavía la amplitud mental de sus camaradas de Europa, para quienes no hay prensa rica ni pobre, sino prensa respetable por la imparcialidad de su opinión y la utilidad de su crítica. A nuestra vez diremos que, equidistantes de las entidades políticas, juzgamos los actos de los partidos con total neutralidad y aplaudimos o censuramos lo que por su fin nos parece plausible o inconveniente, de acuerdo con sentimientos y convicciones que están por encima de las simpatías o la hostilidad que pueden ocasionar y que consultan las conveniencias permanentes del país.

Gran Bretaña y Egipto

El último entredicho pone de actualidad el problema egipcio. Gran Bretaña ha debido una vez más afirmar las dos ideas fundamentales que guían su política en las relaciones con Egipto; por una parte, su propósito de aceptar toda modificación que tienda a una más completa autonomía del pueblo africano, siempre que dicha modificación sea correlativa a una manifiesta aptitud de gobierno propio, y, por la otra, la firme decisión de mantener su derecho a asegurar la protección de los residentes extranjeros, la libre comunicación a través del territorio y el "statu quo" que rige al Sudán. Toda la obra realizada por Gran Bretaña en Egipto, obra que tuvo en Lord Cromer su más eficiente ejecutor, ha probado, sin el menor lugar a duda, la rectitud y la altura de las miras británicas. El pueblo egipcio ha obtenido gradualmente el ejercicio de las libertades civiles y políticas, llegando a conseguir la independencia nacional en 1922, con el consiguiente coronamiento del rey Fuad. Fué justamente en ocasión de la independencia cuando Gran Bretaña reafirmó su decisión de conservar una fiscalización suficiente como para que no se vieran en ningún momento interrumpidas sus vías de comunicación ni amenazada la suerte de los súbditos británicos o de otras nacionalidades. El partido nacionalista, imperante ya en Egipto, no admitió la legitimidad de esas reservas; pero no por ello dejaron de hacerse efectivas. Gran Bretaña mantuvo, pues, una guarnición de tropas regulares y el cargo de "sirdar", o general en jefe del Ejército egipcio, aun cuando llenado por el gobierno local, continuó siendo ocupado por un militar británico, elegido con asentimiento del Gobierno de Su Majestad. Desde hace ya más de veinticinco años el cargo de "sirdar" se ha visto sumado, en la misma persona, al de gobernador general del Sudán anglo-egipcio, Sir Reginald Wingate, sucesor de Lord Kitchener en el comando de las fuerzas británicas de ocupación, fué el primero a quien tocó llenar ambas funciones, que se han transmitido unidas hasta el presente. Este estado de cosas, arreglo "de hecho", siempre objetado por los nacionalistas extremos, se ha visto perturbado en reiteradas ocasiones por sucesos a veces sangrientos, que han parecido señalar el comienzo de una grave crisis. Está fresco el recuerdo, para sólo mencionar acontecimientos posteriores a la independencia, del asesinato del "sirdar" Sir Lee Stack, que causó profunda sensación en Gran Bretaña, sensación y descontento que se agravaron con motivo del indulto de los asesinos por los Tribunales locales. Crímenes como éste, aunque de repercusión menor, se registran con frecuencia en las callejuelas del Cairo: de ellos es siempre víctima un oficial británico y permanece ignorado e impune el victimario. Lo más que ha obtenido el Alto Comisariato británico es que la autoridad clausure fumaderos y locales de baile en los cuales solía enardecerse el patriotismo con frecuencia exacerbado de los nativos.

Tales son, brevemente enunciados, los antecedentes del entredicho último. La fracción nacionalista, que responde al anciano y combativo Zaghlul bajá, en su propósito de disminuir la influencia efectiva de Gran Bretaña, ha llevado a cabo una ofensiva parlamentaria en virtud de la cual se ha reclamado la supresión del cargo de "sirdar", suprimiéndose en el presupuesto la partida que le era asignada. Lord Lloyd, el Alto Comisario británico, ha protestado de esta medida, sosteniendo que la fiscalización del Ejército egipcio es la única manera de que no se burlen las reservas antes mencionadas. El Gobierno egipcio, presidido por Sarwat bajá, muéstrase dispuesto a encarar una solución conciliadora, que será, indudablemente, bien acogida en Londres, ya que los círculos dirigentes británicos no se hallan animados por sentimientos hostiles. La misma supresión del cargo de "sirdar", desempeñado hoy por el mayor general Spinks bajá, no sería extraño que fuese aceptada, siempre que Gran Bretaña no se viera privada de garantías, recayendo en el Ministerio de Guerra local el alto comando de las tropas nativas. El interés del entredicho no reside, pues, en la cuestión que le da origen, sino en la forma en que reaccionan los partidarios de las soluciones extremas. El despliegue de fuerzas navales, por ejemplo, puede tomarse como un síntoma de la política enérgica que Gran Bretaña se muestra ahora dispuesta a seguir; como es también síntoma de una alteración en la situación interna egipcia el hecho de que se haya reinflamado la prédica antibritánica, que culminó bajo el gobierno de Zaghlul, pero que se había acallado con las administraciones más moderadas de Adly Yeghen y de Sarwat. Con todo, no ha de creerse que esta modificación sea muy profunda, ya que, en verdad, no se percibe la razón que pudiera haberla determinado.

La organización gremial

En el plan que se ha trazado la Comisión de Legislación del Trabajo de la Cámara de Diputados figura, como asunto principal para estudiar, el proyecto de organización gremial de trabajadores, ya sancionado por la alta Cámara. Hace muchos años que se articularon en el Congreso iniciativas tendientes a encauzar las agitaciones que derivan de la lucha entre el capital y el trabajo; al apresuramiento con que esos proyectos se presentaban, bajo la presión de acontecimientos que llegaron a extremos trágicos, sucedió un período de calma y de indiferencia, apenas serenado el ambiente y vueltas las cosas al quicio ordinario. Y es el caso de anotar que, no obstante la falta de leyes adecuadas, la agremiación de los trabajadores y, como consecuencia, la de las entidades patronales han ido efectuándose paulatinamente por propia convicción e iniciativa de los interesados. Debe atribuirse a ello el bienestar que se nota, desde unos años a esta parte, en el ambiente industrial. Todos han concluído por convencerse de que las actitudes desorganizadas y los procedimientos violentos no producen sino situaciones poco propicias al avenimiento, dilatándolo sólo en obsequio a propósitos ajenos a los motivos reales de esos conflictos.

Precisamente, ha funcionado estos días el Congreso de uno de los gremios más numerosos y que mejor demuestra con sus procedimientos y soluciones la bondad de la organización. Son dos las entidades gremiales que agrupan a los empleados y obreros ferroviarios: La Fraternidad y La Unión Ferroviaria. Durante varios días, en asambleas separadas, han debatido sus representantes, poniendo de manifiesto un orden perfecto y una plausible tranquilidad en los espíritus. Basta examinar la lista de los asuntos tratados y la forma en que han sido resueltos para convencerse de los beneficios que han de producir en el seno del gremio, cuando efectivamente esos asuntos se relacionan con el interés directo y permanente del mismo. A esa clase pertenecen, sin duda, el deseo de que los obreros tengan representación en el Directorio de la Sociedad de Socorros Mutuos de los empleados y obreros de los Ferrocarriles del Estado; la inclusión de los capataces y guardagujas en el escalafón; la jornada de ocho horas para los serenos y muchos otros de índole diversa. No es posible, como se comprende, exigir una ecuanimidad absoluta en las resoluciones de una asamblea cuyos componentes se ven obligados, por razones que fácilmente se conciben, a exagerar sus puntos de vista. Es así como, junto con sanciones inobjetables, ha podido incluirse la que se refiere a los obreros cesantes en virtud de movimientos huelguistas, para los cuales se solicita, no solamente la reincorporación, sino la antigüedad que tenían en la época de la cesantía.

Con todo, merece señalarse el éxito alcanzado por el Congreso, principalmente en cuanto ha puesto de manifiesto la bondad de la organización gremial, al extremo de haber terminado por adoptarla también las entidades patronales, haciendo posible la discusión serena de los respectivos intereses. Existe mucha experiencia ya a este respecto; y poco ha de quedar a la inspiración teórica de los diputados componentes de la Comisión a que antes se ha aludido, cuando les llegue el momento de redactar un despacho: la mejor fuente será el cúmulo de antecedentes que ofrecen las actividades de los gremios organizados conforme a normas de su propia iniciativa. En esos antecedentes está todo lo que hace falta al legislador para dar fuerza de ley a soluciones abonadas ya por la experiencia.

La exportación de manteca

El importante documento del Centro de la Industria Lechera, que publicamos días pasados con la merecida extensión, recuerda y precisa puntos de la mayor importancia para la campaña que desarrollamos en defensa de la producción nacional: expresiones que nos halagan, por cierto, al ser de perfecta concordancia con nuestros conceptos fundamentales en la materia. Resalta, ante todo, en la mencionada exposición, la justa queja respecto del abandono en que pone a esa rama de la industria la falta de una ordenada política económica, a la cual debemos, agrega, "que se nos cierren cada vez más las posibilidades de venta de nuestro excedente exportable".

Tal es, exactamente, nuestra prédica desde aquellos días de la guerra, cuando la demanda provocó un florecimiento repentino de la industria de lacticinios, al cual concurrimos con nuestra más decidida propaganda. Ya en esas circunstancias, que la exposición recuerda con oportunidad, indicamos los fundamentos de la susodicha política económica, así para defender nuestros productos en el exterior, mediante la acción consular y el estudio de los mercados, como para contener los excesos de optimismo que, poco tiempo después de un éxito verdaderamente asombroso, arruinaron la exportación quesera. Si, últimamente, fué la de manteca aquella que prefirió nuestro comentario, es porque dicho producto está ahora a la cabeza del renglón, siendo, a la vez, el más perseguido por la especulación desleal. Así, nuestro servicio telegráfico y su comentario consiguiente fueron las primeras voces de alarma, conforme lo revela, a su vez, la preferencia con que las recogen los propios interesados.

Tan exactas fueron nuestras apreciaciones sobre la necesidad de adoptar una política interna y exterior, que, por lo referente a la primera, la exposición de los industriales menciona como ejemplo característico la prohibición municipal de aplicar a las cremas los mismos neutralizantes que preconiza el Ministerio de Agricultura, previa experimentación, sin que las gestiones efectuadas para la revocación de aquella medida hayan tenido resultado hasta la fecha del documento. Pero lo más grave, sin duda, está en la acción exterior contra el producto argentino, sobre cuyo descrédito se especula. El documento de los industriales denuncia la reexportación de partidas de manteca rechazadas en Londres por falta de tipificación y puestas, todavía, por la manipulación consiguiente, en condiciones inferiores a las de origen, reproduciendo al efecto una de nuestras informaciones telegráficas; mientras pocos días después nuestros corresponsales en Berlín informaban igual cosa respecto de Alemania, donde el producto argentino, debido a las mismas causas, empieza a entrar en pésimas condiciones de calidad y acondicionamiento. Es, como se ve, lo que ocurrió y sigue ocurriendo con la carne en la misma Alemania, y en Italia poco ha, y lo que impone con urgencia cada vez mayor la adopción de la política defensiva y propagandista que hace diez años preconizamos sin descanso.

EN LA ACADEMIA NACIONAL DE MEDICINA

Esta tarde se tratará la designación de miembros honorarios

Esta institución se reunirá en sesión privada hoy a las 18.30, para tratar el siguiente orden del día:

Despachos de comisiones (Higiene y Biología); designación de académicos honorarios (quórum de 24 miembros); comunicaciones oficiales; renuncia del académico Dr. Eliseo Cantón.

Con anterioridad, a las 18 se reunirán las Comisiones de Biología y de Medicina General. La primera tratará el trabajo del Dr. Juan Bacigalupo, titulado "Hymenolepsis intermedia", y la segunda tratará la designación de presidente de la sección y el asunto de la "Enfermedad de Ayerza".

JUNTA DE HISTORIA Y NUMISMATICA AMERICANA

Esta tarde celebrará sesión

La Junta de Historia y Numismática Americana celebrará sesión hoy a las 16.

El Dr. Roberto Lehmann Nitsche leerá un trabajo sobre el tema "La expedición de Sánabria al Río de la Plata".

EN "LA NACION"

Visita del ministro del Uruguay

De regreso de Montevideo, adonde se ausentó días después del acto de su recepción oficial, visitó anoche este diario, con el propósito de saludar a su director, el ministro del Uruguay, Dr. Juan Carlos Blanco.

La grata visita nos brindó oportunidad de conversar con el prestigioso diplomático acerca del desempeño de su alta misión, que él desea vivamente que rinda los mejores frutos en favor de una identificación de sentimientos fraternales, cada vez más intensos y efectivos, entre su país y el nuestro.

Es sabido, por otra parte, cuánto hizo en ese sentido como ministro de Relaciones Exteriores del país hermano.

El Dr. Blanco, que fué anteriormente, durante ocho años, ministro del Uruguay en Francia, se manifiesta íntimamente complacido por la perspectiva de una estancia prolongada en Buenos Aires, ciudad en la que, dice, ha encontrado muchos de los aspectos que hacen tan atrayente la vida en París.

Expresa el ministro del Uruguay que su amistad con el Presidente de la República, iniciada en la Capital de Francia cuando el Dr. Alvear desempeñaba también las funciones de ministro, le crea una situación privilegiada, que habrá de serle de gran utilidad para el éxito de su cometido.

CONFERENCIAS

"Los caracteres de la codificación del Derecho Internacional en América"

Se llevó a efecto ayer, tal como estaba anunciado, la conferencia del profesor de la Universidad de Santiago de Chile Dr. Alejandro Alvarez, sobre el tema del epígrafe.

El acto se realizó en la Facultad de Derecho, y el conferenciante fué presentado por el profesor de la misma, Dr. Isidoro Ruiz Moreno.

El Dr. Alvarez comenzó su disertación diciendo:

"Es para mí un insigne honor, del cual guardaré grato recuerdo toda mi vida, el presentarme ante el primer cuerpo jurídico docente de este grande y noble país, que nosotros los chilenos tenemos la satisfacción de llamar la vecina República hermana. Y este honor lo debo a la benévola iniciativa de mis eminentes colegas de la delegación argentina a la Comisión de Juristas Americanos, que acaba de reunirse en Río de Janeiro, y en la que supieron dejar muy en alto el justo renombre de su patria."

Pasó a continuación a referirse a la obra de la codificación del Derecho Internacional, manifestando que en ese sentido este Continente se había anticipado a Europa, y que la Comisión de Jurisconsultos había adoptado, al principio de su trabajo, dos puntos de partida, que eran: uno, no discutir cuestiones políticas, y otro, que los principios consignados en los proyectos no se proponen influir ni directa ni indirectamente en la solución de cuestiones, y, en consecuencia, no podrán ser alegadas en ellas como una opinión de la Asamblea de Juristas.

Sobre este punto disertó extensamente el conferenciante, fundando en conceptos diversos, para agregar luego:

"Después de treinta y cinco días de incesante labor, la Comisión de Jurisconsultos votó un proyecto de Convención General de Derecho Internacional Privado" y doce proyectos de "Convención de Derecho Internacional Público".

"Prescindiendo de detalles, que infinitamente preocupan a los juristas, puede descubrirse en dichos proyectos la nueva orientación que acabo de indicar y que procuraré ahora poner de relieve en sus grandes lineamientos.

"Dichos proyectos pueden clasificarse en tres categorías:

"1a. Que tiendan a establecer las bases del Derecho Internacional.

"2a. Que reglan materias de interés mundial.

"3a. Que reglan materias de interés mundial, pero que ya revisten en América ciertas particularidades: o bien, que reglan materias que son especialmente americanas.

"Pertenece a la primera categoría el proyecto sobre "Bases fundamentales del Derecho Internacional".

"A la segunda categoría, el relativo a "Estados, su existencia, igualdad y reconocimiento", "Tratados", "Agentes diplomáticos", "Agentes consulares", "Neutralidad marítima" y "Solución pacífica de los conflictos internacionales".

"A la tercera categoría pertenecen los relativos a "Condición de los extranjeros", "Asilo" "Deberes de los Estados en caso de guerra civil", "Canje de publicaciones" e "Intercambio de profesores y de alumnos".

"De estos doce proyectos, seis versan sobre materia de primordial importancia, y que son, a la vez, complejas y delicadas. Son los relativos a "Bases fundamentales del Derecho Internacional", "Estados", "Tratados", "Agentes diplomáticos", "Neutralidad marítima" y "Condición de los extranjeros".

Expuso después la importancia de los diversos proyectos, y dijo acerca de la neutralidad marítima:

"En materia de neutralidad marítima, el proyecto del Instituto Americano, en el cual se inspiró la comisión, tomó por base la convención XIII de La Haya, que era lo más completo que existía sobre la materia, pero introduciendo las modificaciones aconsejadas por la experiencia, sobre todo después de la guerra de 1914. La primera de ellas es cambiar radicalmente la concepción de la neutralidad. Hasta la época actual los beligerantes tienen derechos que los neutrales deben respetar; esos derechos prevalecen sobre los intereses de éstos. El proyecto del Instituto Americano parte de la idea contraria, o sea, que son los neutrales los que tienen derechos que los beligerantes deben respetar. El proyecto de la Comisión de Juristas, sin ser tan radical como el del Instituto Americano, tiende, sin embargo, a establecer esta nueva concepción de la neutralidad, que influirá poderosamente en la limitación de los conflictos armados."

Más adelante el Dr. Alvarez se ocupó de las doctrinas americanas, y en especial de las argentinas, relativas al Derecho Internacional Privado, algunas de las cuales, dijo, han quedado incorporadas al proyecto de "Convención general de Río de Janeiro" sobre esta materia.

"Esas doctrinas son tres, pero de tal importancia y trascendencia, que ellas dominan casi la totalidad del Derecho Internacional Privado:

"1a. El principio del "jus soli", para determinar la nacionalidad de los individuos.

"2a. Sistema del domicilio como régimen general de la "ley personal", aplicable a las personas físicas.

"3a. "Las personas jurídicas deben exclusivamente su existencia a la ley del país que las autoriza, y, por consiguiente, ellas no son ni nacionales ni extranjeras". Esta doctrina es netamente argentina, y la enunció por primera vez, en 1876, el ministro de Relaciones Exteriores Dr. Bernardo de Irigoyen. Ella fué hábil y concienzudamente expuesta y desarrollada en la Comisión de Derecho Internacional Privado por los eminentes juristas argentinos doctores Saavedra Lamas y Alcorta, miembros de esta Facultad, y que tanto brillo dieron a su patria, en esa comisión.

"Según esta teoría, el capital carece de nacionalidad y no tiene, en consecuencia, derecho a la protección diplomática cualquiera que sea la nacionalidad de los individuos que lo suministren.

"Estos tres grandes principios son la base de la renovación del Derecho Internacional Privado en América. Esta renovación es una obra que debe emprenderse. Y aprovecho esta oportunidad para anticiparos una noticia que tengo de buen origen. El profesor de esta Facultad Dr. Carlos Alberto Alcorta tiene casi terminado un trabajo sobre esta materia, que será publicado próximamente. Estoy seguro de que esta obra, por su novedad, será recibida con vivo interés en los medios científicos europeos y americanos."

Acto seguido continuó diciendo:

"La Comisión de Juristas reunida en Río de Janeiro a la vez que ha votado la Convención General de Derecho Internacional Privado y doce proyectos de la Convención de Derecho Internacional Público, ha dado su aprobación a otros tres proyectos: uno, que hace permanente la Comisión de Codificación e incorpora a sus labores el Instituto Americano de Derecho Internacional. Otro, que establece una comisión, también permanente, para realizar la unidad de legislación privada entre los países de América. Esta unidad se hace necesaria, sobre todo, en materia comercial y marítima. El eminente hombre de Estado y jurista argentino Dr. Leopoldo Melo, en el breve lapso que formó parte de la comisión, hizo observaciones y presentó proyectos tendientes a procurar esa unificación. Debe mencionarse especialmente la propuesta que hizo para que se adoptaran las cinco convenciones internacionales que hoy día las leyes marítimas mundiales, y que son las de Bruselas, sobre choques y abordajes, asistencia y salvamento, responsabilidad de propietarios de navíos, privilegios e hipotecas y reglas sobre conocimiento. También es digno de citar la referencia que hizo el Dr. Melo, recordando la teoría de Mancini, de 1852, la práctica de la Sociedad Nacional para la promoción de la "ciencia social", fundada en Londres en 1857, y que, a través de dichas conferencias, dió por resultado la adopción de las conocidas reglas York-Amberes-Liverpool, transformadas últimamente en reglas de Estocolmo."

Después de referirse al Derecho Internacional Americano y dar su opinión al respecto, terminó diciendo el Dr. Alvarez:

"Queriendo dar ahora forma tangible a esta idea, me permito pedir, desde esta grande y culta tribuna argentina, que después que la Sexta Conferencia Panamericana haya sancionado los proyectos de la Comisión de Río de Janeiro se convoque una Asamblea que reuna a todos los Estados del orbe, para que los discuta y les dé carácter mundial. Ella deberá reunirse en un país de la América latina, porque es nuestro Continente el que ha preparado una legislación internacional al respecto.

"Así, el Derecho Internacional, de origen europeo, y hasta ahora sólo el fruto del genio europeo, va a ser reconstituído en el Nuevo Mundo en forma que sea, en lo sucesivo, no sólo el fruto del genio europeo, sino también del genio americano".

Al terminar su conferencia, el doctor Alejandro Alvarez recibió, de parte de la concurrencia de profesores y alumnos que la escuchaba, numerosos aplausos y felicitaciones.

"Los derechos civiles de la mujer"

Sobre este tema disertó ayer, en el local del Instituto Popular de Conferencias, el Dr. Juan Carlos Rébora. Presentó al orador el Dr. Clodomiro Zavalía, desarrollando después el conferenciante elocuentemente la exposición de su materia.

Recordó, entre otras cosas, que no era dado hablar de la conquista de los derechos civiles de la mujer, pues éstos nunca habían sido negados, sino de la capacidad para ejercerlos. Refiriéndose después a la subordinación de la mujer casada, lamentó consecuencias que impresionaban como injustas, y entre ellas, la imposibilidad de trabajar sin mediar oposición del marido, y en el cuando la mujer fuese absolutamente necesaria las cortapisas que se oponían a su derecho de disponer del salario y la necesidad de venia judicial para vender bienes inmuebles, si mediaba divorcio.

Tampoco estas disposiciones—agregó el Dr. Rébora—entrañaban negación de derechos civiles, dependiendo de la organización de la familia, y si bien ésta puede ser cambiada según nuevas circunstancias, será bueno que el cambio se efectúe con la noción clara de la materia sobre la cual recae.

ADMINISTRACION NACIONAL

Se halla enfermo el ministro de Hacienda

A causa de una indisposición pasajera, que lo retuvo en su domicilio, el ministro de Hacienda, Dr. Molina, no concurrió a su despacho. No obstante, firmó todos los expedientes de trámite.

Sociedades anónimas y civiles

El Poder Ejecutivo autorizó el funcionamiento de la Metro-Goldwyn-Mayer de la Argentina, aprobó las reformas que han introducido en sus estatutos la Sociedad Anónima Comercial y Financiera Rhodius y la Asociación Centro Estudiantes de Derecho y Ciencias Sociales y derogó el decreto por el cual se autorizaba el funcionamiento de la American Glass Machinery Corporation Sociedad Anónima.

Creóse un Registro de Contratos Públicos en Cipolletti

El Poder Ejecutivo creó un Registro de Contratos Públicos en Cipolletti, Río Negro, nombrando regente al escribano nacional Fernando González Dorrego.

Se nombró juez de la Morgue

En reemplazo del Dr. Rafael Cullen, que falleció, ha sido designado jefe de la Morgue, servicio público de autopsias y Museo de Medicina Legal, el Dr. Juan B. Bafico.

Provisión de agua a la ciudad de Rufino

La Dirección de las Obras Sanitarias de la Nación ha sido autorizada por el Poder Ejecutivo para realizar estudios a fin de efectuar las instalaciones necesarias con destino a la provisión de agua corriente y cloacas en la ciudad de Rufino, en Santa Fe.

Para llenar dicho cometido la repartición técnica aludida ha sido autorizada a invertir la suma de 25.000 pesos.

EL ENGRANAJE DE LA INTERVENCION Y EL PROBLEMA CHINO

Por Guglielmo Ferrero

(Para LA NACION)

ROMA, mayo de 1927.

¿Nos encaminamos hacia una intervención de las potencias europeas y de los Estados Unidos en el caos amarillo? Más de un indicio hace pensar que sí.

La intervención es un engranaje que gira siempre del mismo modo, desde que los hombres comenzaron a hacer la guerra, hoy en el Extremo Oriente como en Galia en tiempo de César. Y el fatal engranaje ha comenzado también esta vez a ponerse en movimiento con las matanzas y los saqueos de Nankín. Las potencias han protestado, pedido satisfacciones por lo pasado y garantías para el futuro. Pero una revolución no puede, aunque lo quiera, castigar seriamente las matanzas y los saqueos que ha cometido, y sólo puede comprometerse hasta cierto punto en lo que respecta al porvenir. Pedir a una revolución que respete las leyes es como pedir al huracán que no arranque tejas ni tronche ramas. Mientras dure en China la guerra civil siempre será posible desmanes análogos a los que en Nankín han ocurrido. Y si estos desmanes se repiten cualquier día, ¿podrán las potencias seguir limitándose a las admoniciones y las amenazas? El fatal engranaje podrá cogerlas entonces.

Tanto más cuanto que comenzarán a agitarse los intereses políticos. El Gobierno inglés trata de asustar a todos los países de Occidente con el peligro bolchevique que, desde China, amenaza al mundo entero, y los partidos de la derecha de todos los países le ayudan en la maniobra. La intervención en China va disfrazándose poco a poco de cruzada del Occidente civilizado contra la barbarie comunista.

Varias veces he expuesto ya las dificultades y los peligros de una intervención armada de las potencias en China. Era fácil y segura cuando en Pekín había un gobierno casi internacional, pero legítimo y, por consecuencia, obedecido en todo el país; pero hoy que China está llena de ejércitos y no tiene gobierno alguno verdadero y propio, universalmente reconocido y regularmente obedecido, una intervención armada correría peligro de caer en el vacío. Pero a la dificultad militar de la intervención se agrega una dificultad política mayor todavía.

¿Por qué reina en China la anarquía que amenaza a los blancos en su vida y en sus bienes? Porque gran parte de China se ve asolada por la guerra civil. Pero ¿por qué la terrible guerra civil la devasta? Porque hace diez y seis años el gobierno legítimo—la Monarquía—fué derribado por una revolución, y el país no ha logrado todavía substituir el orden antiguo con un nuevo orden aceptado por todos. Pero ¿por qué fué derribada la Monarquía hace diez y seis años? Porque ya no era capaz de defender a China contra las ingerencias, las imposiciones y las invasiones del extranjero.

Es una cadena, una larga cadena que liga al caos amarilló de nuestros días con la guerra del opio y las primeras intervenciones inglesas de 1840.

Los chinos resistieron cuanto pudieron a las ideas occidentales, permaneciendo durante casi todo el siglo XIX fieles a sus viejas instituciones monár

LA POLICIA NO CUENTA CON EL PERSONAL QUE REQUIERE LA CIUDAD

El jefe de la institución así lo expresa en una nota elevada ayer al Poder Ejecutivo

PIDE MAS HOMBRES

El jefe de Policía se ha dirigido ayer por nota al ministro del Interior urgiendo la pronta consideración del pedido de aumento de personal solicitado por su antecesor, quien en dicha oportunidad presentó un cuadro de las necesidades de la repartición.

La amplia y documentada exposición hecha entonces—dice el señor Wright—es el fiel reflejo del estado ambiente, que exige una patriótica solución para dotar a Buenos Aires no ya de la policía que se merece, sino de la que reclaman las exigencias más elementales de la seguridad pública.

Por mejoramientos edilicios muy loables se ha dotado a extensas zonas de la ciudad antes desprovistas de todos los medios adecuados para hacer más cómoda la vida en la ciudad y es así como en ellas se cuenta con discretos pavimentos, buena luz y excelentes condiciones de salubridad como consecuencia de la existencia de aguas corrientes y la obligación de construir cloacas.

A esto se agrega que el espíritu de empresa ha movido respetables capitales privados que llevan a esos nuevos barrios medios de movilidad que permiten a sus habitantes atender sus obligaciones con casi la misma comodidad que si estuvieran en un barrio céntrico de la población.

Pero se ha olvidado en todo esto prever la primera necesidad vital: la seguridad para la vida y los bienes. Lo único que no se ha aumentado en los últimos años es la policía que, ha de permitir asegurar esta bella conquista del urbanismo porteño que, al arrancar la población de los tugurios mal aireados, para transportarla a un medio físico y moralmente sano, permite ir formando una nueva generación de niños fuertes que nos aseguren a su vez ciudadanos en el futuro llenos de las condiciones necesarias para el robustecimiento de la raza y la mejor perpetuación de la especie.

Esta desagradable situación de inferioridad en lo que a seguridad pública respecta no ha pasado inadvertida para las audacias del delincuente, que se siente así fuerte, en condiciones de luchar con ventaja con las fuerzas del orden, desde que sabe que por mucho que sea el empeño de éstas no han de lograr el triunfo que da no sólo la voluntad férrea de todos los instantes, sino también los apropiados medios de combate.

No se piense, Excelentísimo señor, que esta Jefatura se alarma desproporcionadamente por una situación de criminalidad latente y exagerada con relación a la población de la ciudad, al extenso radio que ella abarca y a la multitud de factores que abonan para su engrandecimiento y progreso. No, señor: Buenos Aires puede sufrir sin desmedro, en cuanto a criminalidad, una buena comparación con otras grandes ciudades, habiendo muchas que la superan en cuanto a la cantidad y a la resonancia de los hechos que en ellas ocurren.

Expresa luego que las necesidades del tráfico y la represión del juego distraen un numeroso personal, encontrándose la Jefatura sin las reservas necesarias para atender servicios indispensables.

Termina reiterando la necesidad de sancionar una legislación adecuada que permita una lucha con ventaja, la que, con el aumento de personal que se solicita, colocaría a la policía en condiciones de responder a la exigencia pública.

LAS PROPUESTAS DE NUEVAS EMBAJADAS

Diérense a conocer los mensajes enviados al Senado

El Ministerio de Relaciones Exteriores dió ayer a la publicidad los mensajes remitidos por el Poder Ejecutivo a la Cámara de Diputados, acompañando los respectivos proyectos de ley, por los cuales se solicita que se eleven a la categoría de Embajadas las representaciones diplomáticas ante la Santa Sede, y las Repúblicas del Uruguay del Perú.

El mensaje que se refiere a la Santa Sede se halla redactado en los siguientes términos:

Por mensaje No. 11, de 5 de junio de 1923, el Poder Ejecutivo, con el propósito de retribuir la demostración de la Santa Sede hacia nuestro país al elevar a la categoría de Nunciatura su representación diplomática permanente en la República, sometió a la consideración de Vuestra Honorabilidad un proyecto de ley elevando a Embajada la representación permanente de la República ante el Vaticano.

"No habiendo sido tratado aquel proyecto por Vuestra Honorabilidad y subsistiendo en el Poder Ejecutivo el deseo de corresponder a esa muestra de particular aprecio de la Santa Sede, tengo el agrado de dirigirme a Vuestra Honorabilidad renovando el pedido de referencia, y, al efecto, me es grato someter a vuestra consideración el correspondiente proyecto de ley que se adjunta.

El que pide la elevación de categoría de la Legación en Montevideo dice así:

El Poder Ejecutivo, en el deseo de acreditar el espíritu amistoso que preside sus relaciones con la República Oriental del Uruguay, ha resuelto someter a la consideración de Vuestra Honorabilidad el adjunto proyecto de ley, por el que se eleva a la categoría de Embajada la representación diplomática permanente de la República en Montevideo.

Los estrechos vínculos de amistad con el Gobierno y pueblo uruguayos, que han venido consolidándose cada día más; el deseo de evidenciar el especial aprecio de la Nación Argentina por el país hermano y, por último, el elevado concepto internacional que ha conquistado la Nación uruguaya hacen que el Poder Ejecutivo solicite de Vuestra Honorabilidad la aprobación del proyecto de ley que se acompaña, en la esperanza de que Vuestra Honorabilidad estará en un todo de acuerdo con las consideraciones que dejo enunciadas.

El relativo a la creación de la Embajada en Lima está concebido en la siguiente forma:

El Poder Ejecutivo, en el deseo de estrechar más las fraternales relaciones de amistad que vinculan a la Nación Argentina con el Gobierno y el pueblo del Perú, somete a la consideración de Vuestra Honorabilidad el adjunto proyecto de ley, por el que se eleva a la categoría de Embajada la representación diplomática permanente de la República en Lima.

La circunstancia de que ambos pueblos hayan surgido a la vida institucional vinculados fraternalmente por identidad de esfuerzos e ideales; que uno y otro han sido guiados por los mismos sentimientos de solidaridad americana en su desarrollo y prosperidad, conquistando merecidamente títulos a la consideración universal, hacen que el Poder Ejecutivo abrigue la esperanza de que Vuestra Honorabilidad se servirá prestar su aprobación al proyecto de ley de referencia por el que se eleva a la categoría de Embajada nuestra representación diplomática en el Perú.

UNIVERSITARIAS

CIENCIAS ECONOMICAS

Inscripción para suplencias

Mañana vencerá el plazo para efectuar la inscripción al concurso de suplencias de Política Comercial y Régimen Agrario. La secretaría de esta Facultad dará los informes pertinentes a los interesados.

Trabajos prácticos de primero, segundo y tercer años

El Seminario de esta Facultad, con el fin de facilitar la tarea de investigación monográfica que deben realizar anualmente los alumnos, ha dispuesto que sean atendidos en la siguiente forma: lunes y viernes, los que deban efectuar monografía de algunas de las siguientes materias: Geografía y Fuentes de Riqueza Nacional, martes y viernes: Historia del Comercio; lunes y jueves: Legislación Civil y Sociedades Anónimas y Seguros; lunes y sábado: Legislación Comercial y Contabilidad; miércoles y viernes: Economía Política y Bancos. El horario general es de 8 a 11.

Plazo de entrega de monografías

Las monografías de los alumnos de los cursos de Seminario de 1926 deberán ser entregadas antes del 30 del actual, plazo improrrogable establecido por el decano de esta Facultad.

Segunda cuota de inscripción

El 15 del actual vencerá el plazo para el pago de la segunda cuota de inscripción, cuyas boletas las pueden retirar los interesados en la secretaría de esta Facultad.

CIENCIAS EXACTAS

Conferencia inaugural del profesor Blank

El ingeniero Blank pronunciará su conferencia inaugural el próximo viernes a las 17.

La disertación versará sobre el tema "El mejoramiento de la utilización de centrales hidroeléctricas".

El conferenciante será presentado por el decano de la Facultad ingeniero Eduardo Huergo.

Conferencia del ingeniero Esteban Terradas

El martes próximo, a las 17.45, el ingeniero Esteban Terradas pronunciará su conferencia inaugural del ciclo de las que dictará en esa Facultad.

Pago de la segunda inscripción

El 15 del actual vencerá el plazo para pagar el derecho de la segunda inscripción.

ASOCIACIONES ESTUDIANTILES

Se efectuó la asamblea del Círculo Médico Argentino y Centro Estudiantes de Medicina

Se llevó a efecto ayer por la tarde la asamblea general ordinaria a que habían sido convocados los socios del Círculo Médico Argentino y Centro Estudiantes de Medicina para considerar en primer término el proyecto de reforma a los estatutos del mismo, y después de la lectura por el presidente saliente, D. Ricardo C. Trejo, de la Memoria correspondiente al período 1926-1927, poner en posesión de sus cargos a los miembros de la Comisión Directiva electa.

Abierto el acto por el presidente, pasó éste a informar a los presentes sobre el motivo del primer asunto que figuraba en el orden del día. A tal efecto, señaló los artículos que habían sufrido agregados y los que habían sido suprimidos de los antiguos estatutos.

Seguidamente usó de la palabra don Vicente Flore, quien dijo que consideraba que ese asunto debía estudiarse con tranquilidad y que no era propicia la ocasión para hacerlo, pues faltaban pocas horas para que las nuevas autoridades asumiesen el mando. Después de otras declaraciones, el Sr. Flore presentó una moción en el sentido de que se suprimiera el orden del día el artículo referente a la reforma de los estatutos y que se encomendase a las nuevas autoridades el estudio de la modificación de los mismos.

Puesta a votación, resultó afirmativa por gran mayoría.

A continuación el presidente saliente Sr. Trejo presentó la moción de pasar a cuarto intermedio hasta la noche, con el fin de proseguir con los demás artículos del orden del día.

La transmisión del mando

Reanudada la asamblea, a las 22, ante un gran número de estudiantes, el presidente saliente, D. Horacio Trejo, dió comienzo a la lectura de la Memoria correspondiente al mandato 1926-1927. En ella se pudo notar los beneficios aportados al Centro Estudiantes durante el desempeño de la Comisión Directiva que cesa en su mandato.

Al terminar la lectura de la Memoria el Sr. Trejo fué calurosamente aplaudido por los estudiantes, y acto seguido puso en posesión de sus cargos a los miembros de la nueva Comisión Directiva.

SE PRODUJO UN NUEVO FENOMENO SISMICO

El hecho se registró ayer de madrugada

El Observatorio Astronómico de la Universidad de La Plata ha registrado en todos sus sismógrafos un nuevo fenómeno sísmico, cuyas consecuencias se ignoran aún.

El sismólogo de aquel establecimiento nos informa a este respecto, que el terremoto, aunque fuerte, no ha sido tan intenso como el registrado el 23 del mes pasado. En base de los cálculos realizados por el expresado sismólogo, puede decirse que el temblor se produjo a las 3.12, hora argentina, a una distancia de 15.000 kilómetros de la Capital de la Provincia de Buenos Aires.

D. Rodrigo Soriano habló en la Facultad de C. Económicas

D. Rodrigo Soriano pronunció ayer, en el salón de actos de la Facultad de Ciencias Económicas, su anunciada conferencia sobre "La Universidad y la dictadura".

Después de breves palabras pronunciadas por un representante de los alumnos de la Facultad, el Dr. Alfredo L. Palacios hizo la presentación del orador, expresando que en ese acto la juventud argentina ratificaba nuevamente la tradición de amparo a los luchadores de la libertad que es característica en nuestro país.

D. Rodrigo Soriano comenzó manifestando su profunda gratitud por las múltiples atenciones de que está siendo objeto durante su permanencia en Buenos Aires, aunque reconoce—dijo—que su persona no es sino un pretexto para debatir nuevamente el hondo problema que en la actualidad agita al mundo: el de la violencia universal contra el espíritu de libertad. Entrando de lleno en su tema, relató sintéticamente la situación de la Universidad en España frente al régimen del Directorio, narrando los diversos incidentes ocurridos y, en particular, el cierre del Ateneo de Madrid y las providencias tomadas en la Universidad de Salamanca contra don Miguel de Unamuno.

Describió luego el Sr. Soriano las peripecias de su destierro, dictado a causa de las conferencias que pronunció en el Ateneo de Madrid, su vida en Fuerteventura, con D. Miguel de Unamuno, y, por fin, su actividad en París a bordo de un barco fletado por algunos franceses, bajo la inspiración de M. Herriot, y su llegada a París, sus emociones al pisar tierra francesa y sus conferencias en la Sorbona.

Estudió los problemas universales de la Universidad y en especial los de la españolas, comparando en forma anecdótica la vida de los estudiantes de la Universidad de Salamanca, tomada como ejemplo, con las de las Universidades inglesas, francesas, rusas y de otros países, a fin de poner de relieve las diferencias de temperamento de los estudiantes.

La libertad universitaria es una de las tradiciones más nobles y antiguas de España—siguió diciendo.—No se trata de ninguna conquista nueva. Lo nuevo es la represión, la violencia, la tiranía. En la Universidad de Salamanca reinaba absoluta libertad, y orueba de ello es que nunca se dejó de utilizar como libro de texto la Historia de España del P. Mariana, que, como todos saben, autoriza, en determinados casos, hasta el regicidio.

Enumeró las tentativas realizadas contra la libertad universitaria de enseñanza en el curso del siglo pasado. La Universidad sin alma ni libertad no puede ser tal Universidad: será únicamente un montón de piedras, un conjunto de edificaciones, una sucesión de aulas; un panteón; pero jamás lo que su nombre indica. Satirizó luego a las adulaciones que—dijo—forman el modo de vivir de algunos personajes. Las adulaciones antiguas a los reyes—terminó diciendo—eran hechas por poetas que sabían cultivar siquiera el arte de las Musas. Las de hoy son de otra índole, haciendo recordar con nostalgia aquellos años en que aun se mantenía en todo vigor la entereza antigua.

"Decíamos ayer..."

Hoy a las 18.30, pronunciará D. Rodrigo Soriano, en el Teatro Argentino, su quinta conferencia, sobre el tema "Decíamos ayer...".

El Centro Republicano Español patrocina especialmente este acto.

PERIODISMO

"Gaceta Comunal"

Ha comenzado a publicarse en Rosario una revista decenal, con el título de "Gaceta Comunal", dedicada a considerar asuntos de interés edilicio.

La nueva publicación, dirigida por D. Domingo M. Castro, antiguo y prestigioso periodista, contiene en su primer número materiales adecuados al objeto que persigue.

LA POBLACIÓN DE LA BOCA RENDIRÁ HOMENAJE A MITRE

En una asamblea que fué convocada por la Asociación Cooperadora y Biblioteca, que lleva el nombre del patricio, se adoptaron disposiciones para organizar el acto

La Sociedad Cooperadora y Biblioteca Bartolomé Mitre dirigió a las instituciones educadoras, culturales, de beneficencia, patrióticas, etcétera, una circular invitándolas a concurrir a una reunión cuyo objeto era cambiar ideas respecto a la mejor forma de rendir un homenaje a Mitre, con motivo de la próxima inauguración de su monumento. Esa invitación se hizo extensiva a todas las personas de la parroquia y simpatizantes con la iniciativa.

La reunión se efectuó en el local de la Biblioteca, Aristóbulo del Valle 471, concurriendo delegados de todas las asociaciones locales y un grupo numeroso de vecinos, quienes, desde la iniciación de la grande asamblea demostración su más franca y decidida adhesión a tan patriótica idea.

Presidió el acto, con carácter provisional, el titular de la Biblioteca Mitre, D. Francisco Cassinelli, quien declaró abierta la sesión y dijo que el secretario, profesor Amadeo Allocati, explicaría los objetivos que se perseguían.

Hecho esto se dió cuenta de todas las adhesiones recibidas y se leyó una nota enviada por el presidente de la Comisión Popular del Monumento a Mitre, Dr. Norberto Piñero, manifestando que esa Junta veía con sumo agrado la patriótica iniciativa, y autorizaba a la Sociedad Cooperadora y Biblioteca Bartolomé Mitre a organizar el homenaje, que tributará a Mitre el pueblo de la Boca.

El profesor Allocati, después de terminar su exposición leyó la lista de sociedades adheridas, que son: Unión de la Boca, Bomberos Voluntarios de la Boca, Liberi Pensatori, Juan M. Gutiérrez, Asociación de Vecinos, Hogar y Escuela, Almirante Brown, de la República de Chile, Española de Socorros Mutuos, Patria, Hogar y Escuela, Mariano Moreno, Logia Figli D'Italia, Yugoslava, Liga Patriótica (sección 24), periódico "El Cronista" y una larga nómina de vecinos.

Acto seguido se resolvió nombrar la comisión que llevará a cabo el homenaje, siendo designados por aclamación y entre grandes aplausos, para constituirla los Sres.: presidente, Dr. Carlos R. Vignale; vicepresidentes, Sebastián Cichero, Francisco J. Cassinelli, Federico Baglietto y Antonio Fianaca; secretario general, Amadeo Allocati; secretarios, Angel P. Cassinelli, Juan Bisso, Tulio Margiotti y Agustín Craviotto; delegados, Sebastián Cichero y Agustín Craviotto; tesoreros, Bartolomé Cassanello y José Cánepa; vocales: los delegados de las instituciones adheridas.

Muy significativo resultó el hecho de ser aclamado insistentemente el nombre del gran admirador y amigo de Mitre, D. Francisco Cárrega, para el cargo de presidente honorario, en mérito a sus altas condiciones de patriota y por ser el único sobreviviente, de la Boca, de las jornadas del año 1874.

El Sr. Cárrega agradeció con palabras elocuentes y muy emocionado la alta distinción, siendo sumamente aplaudido.

Acto seguido se resolvió invitar a todos los que simpaticen con la idea del homenaje a Mitre a que envíen su adhesión a la comisión nombrada, que funcionará en la calle Aristóbulo del Valle 471.

Finalmente, se nombró una subcomisión para que prepare un programa festejo, la que se expedirá en la próxima reunión, que se efectuará en el local de la Biblioteca Mitre, el 7 del mes en curso, a las 20.30.

EL PROYECTADO VUELO BUENOS AIRES-DUBLIN

La comisión organizadora dirigirá un manifiesto a los irlandeses

Se ha constituído la comisión de caballeros que auspiciará el vuelo que proyecta realizar el aviador argentino D. Humberto H. Ellifff, quien, según es sabido, tiene el propósito de trasladarse en vuelo de Buenos Aires a Dublín.

La mesa directiva de esa comisión quedó así integrada: presidente, doctor Eduardo J. Tormey; vicepresidentes, Sres. A. Gonzalo García y Tomás Duggan; tesorero, D. Juan F. Grehan; protesorero, Dr. M. Dillon Elliff, y secretarios, Sres. Patricio Byrne y Antonio Biedma.

Se resolvió solicitar, para el mejor éxito de la iniciativa prohijada, la adhesión del Aero Club Argentino y del Centro de Aviación Civil, como así también dirigir un manifiesto a la colectividad irlandesa residente en la República.

La Federación Argentina de Hurling, cuyo campo de deportes se halla situado en Villa Devoto, comunicó a la comisión que prepara un festival atlético que tendrá efecto el 19 del corriente a beneficio del vuelo.

También se nos ha informado que en los primeros días del mes próximo el aviador Elliff efectuará en un aparato Curtiss una jira por el interior del país, para gestionar la constitución de subcomisiones que patrocinen su iniciativa.

El manifiesto dirigido a los irlandeses

La referida comisión redactó el manifiesto que será dirigido, como queda dicho, a la colectividad irlandesa, y su contenido es el siguiente:

Irlandeses: Uno de vuestra estirpe se dispone a llevar por vía aérea un saludo de la actividad radicada en la República Argentina, a la tierra que os vió nacer, que os nutrió con su sangre generosa, os hizo sanos de cuerpo y espíritu y, sobre todas las cosas, amantes fervientes de lo ideal.

La empresa, además de un homenaje y de su carácter patriótico estimable, reviste contornos sportivos del mayor interés. Se intentará, por primera vez, la travesía del Atlántico Sur, siguiendo un recorrido no ensayado aún hasta ahora, lo que, si dificultara extraordinariamente la realización, arrojará, por ello mismo, mayor brillo para el piloto, para su patria nativa y la de origen, y para la colectividad que lo hará posible.

Le sobran al piloto condiciones para vencer todos los obstáculos: es patriota, decidido, y al propio tiempo consciente de las responsabilidades y peligros. No ha de lanzarse a una aventura desatinada, ni ha de retroceder ante las dificultades. Lo que no está a su alcance os lo pedimos: los medios adecuados para ejercitar sin desventajas aquellas cualidades, la contribución que cada uno de vosotros dentro de vuestros medios podáis aportar sin violencia.

Poner en duda, que responderéis con entusiasmo, sería no conocer vuestro culto inmaculado a todo lo que se vincula a nuestra tierra, sentimientos que en la hospitalaria Argentina, lejos de atenuarse, parece se acrecentaran. A la obra, pues, y que todos al unísono pongamos en ella vanidad pero con legítimo orgullo: los irlandeses son lo que han sido.

Unión Popular Católica Argentina

El Episcopado ha confirmado en sus cargos a los miembros de la Junta Nacional

Han sido confirmados en los cargos directivos de la Unión Popular Católica Argentina los siguientes señores: presidente, Pedro Bidondo; vicepresidente, Manuel González Roberts; secretario, Francisco Tèssi; prosecretario, Enrique Udaondo; tesorero, José Z. Faprecio; protesorero, Pedro A. Podestá; vocales: Luis García y Enrique Martínez, el presidente y asesor eclesiástico de la Junta Superior de la Liga Argentina de la Juventud Católica y la presidenta juntamente con las dos vicepresidentas de la Junta Superior de la Liga Argentina de Damas Católicas.

Club del Progreso

Resoluciones adoptadas por la Comisión Directiva

La Comisión Directiva del Club del Progreso, presidida por D. Antonio S. Crouzel, trató y resolvió los siguientes asuntos:

Después de leída el acta de la sesión anterior, fué aprobada, el presidente invitó a los miembros de la comisión a ponerse de pie en homenaje a los socios fallecidos desde la última reunión: vitalicios, Ignacio Oyuela, y activos, José Francisco Llor y Faustino F. Vivanco. Fueron aceptados los siguientes candidatos a socios: Manuel Augusto Montes de Oca, Gustavo Bloch, Rolando W. Rochette, Llewellyn Francis Pollock, Bernardo Gissel, Enrique P. Gassiebayle, Eusebio I. Urruti, Eduardo Christman, Augusto Bordelois, William Henry Moss, Martín S. Henry, Pedro Wallace, Ciro Durante Avellaneda, Juan F. Nirdlich, Miguel Apacheco, Eric F. Lam, Emilio Miguel Ledesma, Juan Manuel Sainz y Raúl Argañaraz.

Se aprobó la credencial otorgada al miembro de la Comisión Directiva doctor Pedro Caride Massini, a fin de que tramite en el Brasil convenios de reciprocidad con clubs similares.

Asimismo se resolvió aprobar el reglamento de la subcomisión del campo de deportes.

Se dió lectura a los telegramas de felicitación recibidos por varias instituciones extranjeras con motivo de la última festividad patriótica.

También se dió lectura por secretaría de los telegramas de felicitación recibidos de instituciones nacionales y extranjeras con motivo del 75o. aniversario del club, que se cumplió el 1o. de mayo.

EL TEMPORAL EN LA CORDILLERA ARRECIA

Los servicios del Transandino sufrirán una interrupción prolongada

Nuestro corresponsal en Mendoza nos informa en el siguiente despacho del fuerte temporal de nieve que azota la región andina, interrumpiendo los servicios de comunicación con Chile:

Mendoza, 3. — Ha sido suspendida la salida del tren para Chile, debido a que la línea está interrumpida por la nieve. La tarea de despejamiento de la vía se hizo hasta el kilómetro 161, cercano a Puente del Inca, pero al reanudarse las nevadas resultaron inútiles los trabajos de la cuadrilla.

En la región del Juncal, lado chileno, cayeron numerosos rodados, algunos de magnitud, interceptando la vía.

En todo el trayecto de la Cordillera nieva en forma abundante.

Los empleados aduaneros que prestan servicio en Las Cuevas recibieron orden de bajar a Puente del Inca, donde permanecerán hasta que mejore el tiempo.

El tráfico ferroviario transandino no se reanudará hasta dentro de muchos días más, pues el temporal promete prolongarse.

EJERCITO Y MARINA

Escuela Nacional de Pilotos y Maquinistas

El miércoles de la semana próxima el ingeniero Miguel A. Rodríguez dará, a las 18, en el local de la Escuela de Pilotos y Maquinistas Mercantes, una conferencia de asistencia libre sobre nociones de náutica, acerca de temas del programa de exámenes de los candidatos a ingresar al cuerpo de baqueanos y prácticos de puerto.

El nuevo agregado naval en España

Concurrió al Ministerio de Marina el capitán de fragata Américo Fincati, designado recientemente agregado naval a la Embajada argentina en España, quien partirá en la semana próxima para Europa con objeto de hacerse cargo de su puesto.

En el Círculo Militar

Como en años anteriores, las autoridades del Círculo Militar han realizado las gestiones del caso ante un grupo de destacadas personalidades con objeto de preparar un ciclo de conferencias destinadas a exponer temas de interés profesional y de índole diversa. La primera de estas conferencias se efectuará el miércoles de la semana próxima y estará a cargo de D. Julio A. Costa, quien disertará sobre "Las obras del Ejército en la independencia y en la libertad".

—El 11 del mes en curso se celebrará la asamblea ordinaria de los socios del Círculo Militar, para proceder a la elección de los miembros de la Comisión Directiva de la institución que reemplazarán a los que terminarán su mandato. Además las autoridades salientes harán conocer la Memoria del período administrativo de 1926-1927.

—Se ha dado la orden del gobernador de Jujuy la suma de 4021,80 pesos, importe de las últimas contribuciones recibidas para la colecta iniciada por el Círculo Militar con destino a socorro de las víctimas de las inundaciones producidas en esa Provincia.

El prefecto marítimo elevó la Memoria de la repartición a su cargo

El prefecto general marítimo contralmirante Ricardo Hermelo ha elevado a la consideración del ministro de Marina la Memoria de la repartición a su cargo, correspondiente al año administrativo 1926-1927, conteniendo los puntos más salientes que, a juicio del mencionado funcionario, corresponde tener en cuenta, para la resolución de los problemas que interesan a la mejor marcha y desenvolvimiento de tan importante repartición.

El contralmirante Hermelo en la Memoria de referencia contiene un proyecto de aumento de sueldo para el personal de la misma y varios cuadros gráficos relativos a los diversos ramos de las funciones de toda la repartición.

Rendirán sus exámenes los oficiales navales de los cuerpos de especialidades

Por una resolución del Ministerio de Marina fué designada la comisión que deberá tomar los exámenes de competencia a los oficiales de los cuerpos auxiliares de la Armada, conforme a las reglamentaciones vigentes. Será presidida por el capitán de navío León Scasso, integrándola los jefes siguientes:

Capitán de fragata Jorge Games, ingenieros maquinistas subinspector Guiterio Catmanti y principal Carlos Gavalisi, para la mesa de ingenieros maquinistas; capitán de fragata Justo A. Galliano e ingenieros electricistas principales Andrés Hachard y Ernegildo Guillermet, para la mesa de ingenieros electricistas; capitán de fragata Vicente Ferrer y tenientes de navío Sabá H. Sueyro y Juan O. Guell, para la mesa de ingenieros torpedistas, y teniente de navío Ramón A. Poch y contadores Oscar I. Basail y Miguel G. Unzien, para la mesa de contadores.

Las pruebas comenzarán el 10 del mes en curso, debiendo los comandantes de los buques a repartir en las estaciones Retiro y Rosario, que prestan servicios los que se someterán a las mismas, adoptar las medidas del caso, para que puedan hacerlo.

El viaje de la fragata Sarmiento

Las familias y amigos de los tripulantes de la fragata Sarmiento podrán asistir esta noche a una sesión de radiotelegrafía, en que la estación de Buenos Aires se pondrá en contacto con la del buque en viaje.

Según nuestros cálculos la Sarmiento estará hoy a más de 600 millas de esta ciudad, continuando su navegación desde el Río de la Plata para el Sur de Africa.

Ordenáronse pases en la Armada

La Dirección del Personal ordenó ayer el pase de los alféreces de navío Rogelio Sanfelíu y Ricardo M. Puente, al crucero acorazado Garibaldi.

Pago de haberes

El lunes próximo la Intendencia de Guerra iniciará el pago de los haberes de los guerreros del Paraguay, expedicionarios al Desierto y retirados del Ejército, por el mes de mayo último, cerrándose la operación el 20 del actual.

Los interesados deberán presentar el número del distrito militar y el número de la matrícula con que les han sido respondido en el nuevo enrolamiento.

Se dispusieron en el Ejército varios cambios de destino

Por el Ministerio de Guerra se dispuso ayer el pase del veterinario asimilado a subteniente Dr. Juan A. Feijeségur, al primer batallón de zapadores pontoneros de campaña, debiendo atender igualmente los servicios de su especialidad en el segundo batallón de dicha arma, y el del veterinario, asimilado a subteniente, Dr. Roberto A. Otamendi, al regimiento No. 6 de caballería.

—Fué nombrado para prestar servicios en el regimiento No. 3 de caballería el cirujano de regimiento, retirado, asimilado a capitán Dr. Carlos Irigoyen.

—Ha sido dado de alta dentro del Cuerpo de Sanidad del Ejército, como cirujano asimilado a teniente 1o., el Dr. Segundo Rentería Beltrán.

EL FERROCARRIL OESTE CUADRUPLICARA SUS VIAS

Abarcará la zona comprendida entre las estaciones Ciudadela y Haedo

El Poder Ejecutivo, por intermedio del Ministerio de Obras Públicas, ha dictado un decreto autorizando a la empresa del Ferrocarril Oeste a cuadruplicar sus líneas en la zona comprendida entre las estaciones Ciudadela y Haedo.

El presupuesto de máxima presentado por la empresa, que asciende a la suma de 1.430.625.62 pesos, ha sido aprobado por el Gobierno, así como los planos preparados.

MOVIMIENTO POLITICO

UNION CIVICA RADICAL ANTIPERSONALISTA

Federación de la Juventud

Anoche realizó una reunión, en su local de la calle Arenales 1265, la Federación de la Juventud de la Capital, concurriendo todos los delegados y los veinte presidentes de los comités seccionales, habiéndose resuelto adoptar diversas medidas relacionadas con la próxima campaña electoral.

—Ha quedado constituído el comité de la sección 15a. de la Federación, bajo la presidencia honoraria de los Sres. Rogelio Araya y Belisario Hernández. La Comisión Directiva está formada de la siguiente manera: presidente, Guillermo Rossi; vicepresidentes, Angel Alatro, Manuel Estanislao Colombo y Mauricio Nemirosky; secretarios, Enrique B. Mimessi y Leopoldo P. Robertozzi, Armando León, Francisco Caraballo y Julio Magan, y tesorero, Juan J. Guerra.

A propósito de una reciente resolución del Comité de la Capital antipersonalista

Una entidad constituída bajo el título de Junta Pro Reorganización de la Unión Cívica Radical, se ha dirigido al presidente del Comité Nacional del antipersonalismo, Dr. Susini, protestando por la resolución del Comité de la Capital, que ha aplazado hasta 1928 la aplicación de la reforma de la Carta Orgánica que estableció el voto directo de los afiliados para la designación de candidatos y la representación de las minorías en el seno de los comités seccionales.

Al ratificar su adhesión a la fórmula Melo-Gallo, dicha Junta solicita la reorganización del radicalismo metropolitano.

PARTIDO SOCIALISTA

Federación de la Capital

En la Casa del Pueblo dió anoche el Dr. Nicolás Repetto su anunciada conferencia sobre "El socialismo", exponiendo, con gran acopio de citas y anécdotas, los principios doctrinarios que imprimen al partido.

Organizada por la Federación Socialista de la Capital se realizará hoy, a las 21, también en la Casa del Pueblo, una conferencia para pedir la libertad de Mañasco.

Harán uso de la palabra el diputado D. Joaquín Coca, el concejal D. Miguel Briuolo y D. Marcelino Buyán.

El empréstito contratado con el Gobierno español

Cablegrama de felicitación

La Cámara Oficial Española de Comercio en la Argentina ha dirigido, por órgano de su presidente, D. José Ustariz, el siguiente cablegrama al ministro de Estado, en Madrid:

"La Cámara Oficial Española de Comercio expresa a ese Gobierno su satisfacción por el empréstito acordado a esta República y por la venta de navíos, hechos que, sin duda, han de fomentar los prestigios financieros de la patria y la confraternidad de ambos pueblos, muestran la orientación económica práctica en que debe perseverarse".

Cámara Holandesa de Comercio

Renovó sus autoridades

En la última sesión celebrada por la Cámara Holandesa de Comercio, su nuevo Directorio elegido en la asamblea general repartió los cargos en la siguiente forma: presidente, Juan P. Bredius; vicepresidente, H. H. van Waveren; secretario, A. de Block; tesorero, S. de Neef; vocales, P. J. van Kregten, G. Smink y J. F. Visscher; suplentes, L. J. Glastra y J. ten Napel.

El decano de la Facultad de Medicina de Montevideo

El Dr. Manuel Quintela hállase desde ayer en Buenos Aires

En el vapor de la carrera llegó ayer a Buenos Aires el decano de la Facultad de Ciencias Médicas de la Universidad de Montevideo, Dr. Manuel Quintela, cuya personalidad científica se ha destacado con relieves propios en el transcurso de una vasta y sabia labor profesional y docente.

El Dr. Quintela viene a nuestra Capital con el propósito de ponerse en contacto con algunos de nuestros hombres de ciencia y de visitar los institutos argentinos de estudios médicos.

En ellos el destacado universitario uruguayo ha de ser objeto de agasajos altamente significativos.

FERROCARRILES

El turismo en las sierras

En combinación con el nuevo horario de invierno, la Empresa del Ferrocarril Central Argentino ha editado un pequeño folleto conteniendo el horario de trenes de Buenos Aires y Rosario a Córdoba, Alta Gracia y las estaciones serranas del F. C. C. N. A. y regreso. Contiene, además, el precio de los pasajes de ida y vuelta de temporada de invierno a tarifa reducida, los que son válidos para regresar hasta tres meses después del día de su emisión; precios de otra clase de pasajes, excursiones, abonos y equipaje; facilidades a los turistas que, con pasaje a las sierras, deseen hacer escala en Córdoba para visitar los alrededores; relaja en el transporte de automóviles, etcétera.

Dicho folleto puede solicitarse a la administración o al Departamento de Publicidad, calle Bartolomé Mitre 222, a las oficinas de informes y en las estaciones Retiro y Rosario.

HA CAUSADO IMPRESION FAVORABLE EL MITIN DE LOS CAÑEROS TUCUMANOS

Espérase el pronto avenimiento de las partes que actúan en el conflicto

OPINION DEL GOBERNADOR

El ministro de Agricultura recibió ayer un telegrama del delegado de ese Departamento, Dr. Rodolfo Medina, en el cual éste informa acerca del mitin efectuado por los cañeros.

El representante oficial, según nos manifestó ayer el titular de la cartera, da en su telegrama numerosos detalles relacionados con la manifestación del jueves y también sobre la actual situación del conflicto existente entre los plantadores de caña y los propietarios de ingenios.

Nos dijo también el ministro que había ordenado al Dr. Medina que no regrese a esta Capital, por cuanto es necesaria su permanencia en Tucumán unos días más.

Tucumán, 3 (De nuestro enviado especial).—Durante el día de hoy no hubo novedad alguna en lo que se refiere a la marcha del conflicto, continuando ambas partes en las posiciones en que se colocaron el primer día. En general, se tiene la impresión de que, después de la imponente manifestación de ayer, los Poderes Públicos, tanto provinciales como nacionales, se decidirán a abandonar su actitud expectante, para tomar iniciativas que puedan conducir a la anhelada solución, que no puede hacerse esperar, dado que el mantenimiento del actual estado de cosas por unos días más puede significar la pérdida de parte de la cosecha, por las heladas, aparte de que, como ya significó, la capacidad de la molienda, en los ingenios dentro del lapso que pueden las condiciones climatéricas, es naturalmente limitada. Así, pues, podría darse el caso de que, aunque la cosecha no se malograra por las heladas, no fuera posible industrializar todo el producto cosechado antes de fin de agosto, época en que la faena de la molienda debe estar terminada en las vastas zonas del Sur y del Este de la Provincia.

El gobernador, Sr. Campero, con quien ayer tuve ocasión de departir extensamente mientras presenciaba el desfile de la manifestación desde el balcón del salón blanco de la Casa de Gobierno, me expresó que tiene fundada esperanza en que el conflicto está próximo a su fin, no dudando que no tardará en resolverse por avenimiento de las partes en forma de arbitraje, que una y otra se comprometerían acatar. Agregó el señor Campero que, para provocar ese avenimiento que permitiera llegar al arbitraje, consideraba necesaria la intervención de elementos investidos de indiscutible autoridad y ajenos al medio local, como podrían ser los comisionados especiales que con ese objeto designara el Poder Ejecutivo Nacional.

Hice entonces referencia a las manifestaciones que se atribuyen al ministro del Interior, publicadas en los diarios de ésta, según las cuales el Gobierno Nacional sólo se resolvería a intervenir en el litigio una participación directa y decisiva en el caso de solicitarlo el Gobierno provincial. Respondiendo a mi observación, me expresó el Sr. Campero que entiende no corresponde al Gobierno de la Provincia, sino a las partes en litigio o a alguna de ellas, requerir del Gobierno Nacional esa mediación en el pleito que viene debatiéndose entre los propietarios de ingenios y pequeños plantadores de caña, agrupados en las filas de la Federación Agraria Argentina.

En los diversos círculos de ésta se siguen comentando las excepcionales proporciones que asumió la manifestación de ayer, elogiándose unánimemente el orden que la presidió y la conducta respetuosa que observaron en todo momento los manifestantes, como, por lo demás, permitía esperar la tradicional cultura de este pueblo y la sobriedad de los campesinos tucumanos. El intendente de Buenos Aires hizo observar el hecho de que no se hubiera registrado un solo caso de detención por ebriedad.

"El Orden" transcribe íntegramente el editorial que publicó La Nacion sobre el tema "El Gobierno y el conflicto cañero", que fué transmitido

SE INTENSIFICARA EL CARGUIO EN LAS LINEAS DEL FERROCARRIL SUR

La empresa ha sido conminada a mejorar ese servicio en la zona del Neuquén

RESOLUCION OFICIAL

La Dirección General de Ferrocarriles, en vista de las denuncias formuladas, según las cuales se señalaban los perjuicios que el deficiente abastecimiento de vagones por parte del Ferrocarril del Sur ocasiona a los agricultores del Neuquén, y especialmente a los productores de pasto de esa zona, dispuso se practicara una investigación por la Sección Control respectiva, comprobándose que, en efecto, el suministro de vagones en la zona del Neuquén ha sido deficiente, existiendo asentados pedidos con fechas tales que la falta de suplido constituye una verdadera infracción a los preceptos de la ley y reglamento general de ferrocarriles.

La presente situación es debida en parte al incremento considerable que en el año actual ha experimentado el carguío de cereales y otros productos en toda la red del Ferrocarril del Sur, pero finca asimismo en la escasez del material rodante de que dispone la empresa, como se comprueba plenamente con los datos compilados al investigarse la denuncia.

Por otra parte, la incorporación a la red propia del Ferrocarril del Sur del sistema del Bahía Blanca y Noroeste, que no disponía de material rodante en cantidad proporcional a la extensión de sus líneas, ha contribuído a que en la actualidad sea más crítica la situación de aquél, en cuanto al número de vagones de que en conjunto puede disponer para atender al suplido de vacíos.

Ello no obstante, la empresa ha debido, a juicio de la Dirección de Ferrocarriles, prever la situación actual, reforzando en tiempo y en número suficiente el material rodante que en la actualidad dispone.

Asimismo, el cierre durante los días domingos de las estaciones de su línea al Oeste de Río Colorado, que le fué autorizado, no debe subsistir, pues paraliza las operaciones de carga y, por consiguiente, la utilización del material rodante durante veinticuatro horas por semana, entorpeciendo el servicio público.

Por esas razones se ha resuelto ordenar a la empresa del Ferrocarril del Sur que, hasta tanto no se normalice en absoluto la situación actual, establezca un servicio especial de tres trenes de vacíos semanales en la línea a Zapala, los que, además de los vagones que se descarguen en la zona, deberán ser destinados exclusivamente al suplido de vacíos pedidos en ella, debiendo habilitar al tráfico los días domingos todas las estaciones al Oeste de Río Colorado, que en la actualidad quedaban cerradas.

La Sección Control deberá iniciar y elevar luego a la Inspección General de Explotación Técnica el estudio sobre las necesidades de material rodante en las líneas del Ferrocarril del Sur, poniendo, entretanto, el expediente en secretaría a disposición de la empresa o de su abogado por el término de seis días hábiles, a los efectos del decreto del P. E. del 23 de enero de 1899, que reglamenta el procedimiento a seguir en la aplicación de multas a las empresas ferroviarias.

INSTRUCCION PUBLICA

SE NOMBRARON MAESTROS PARA EL CONSEJO ESCOLAR XVIII

Nómina de los designados

El Consejo Nacional de Educación ha nombrado maestros para las siguientes escuelas del distrito escolar No. 18o:

Para la escuela No. 5, a María Carmen Alvear, por pase de Angélica Rodríguez; para la No. 16, a María Elvira Dufeyt Bedoya, María M. V. de Caglia-mone, María Luisa Robles, Marina Guadalupe, Luisa Puyó, Rosa Manara, Abrahán Korach, Luis G. Fernández Alvariño, Carlos A. Ferretti, Mariano Salvatierra y Jorge F. Negri, por creación de grado; para la No. 21, a María Alcira Bazandella, por creación de grado; a Andrea Elena Berro, por pase de Clotilde Seiffer; Alcira Jesús Soria, por pase de Argentina Iturriaga; Celia E. Melogno, por pase de Paula Logarre; Francisca Tordesillas, por pase de Elena Varela, y Blanca Fuenbuena, por creación de grado; para la No. 22, a Ema Filomena Leoni, por pase de Nieves R. de Muñoz, y a Leocadia Antonia Omazábal, por pase de Evangelina S. de Méndez; para la No. 26, a Amelia Comellas, por grado vacante; Inés M. Ghioldi, por renuncia de Amanda G. de Argüelles; Manuel Gilabert, Raúl León Gutiérrez y César D. Guaglianone, por creación de grado, y para la No. 8, a Eufrasio Garuti, por grado vacante.

Reunión de los maestros de música

La Inspección de Música, con el propósito de dar instrucciones a los maestros de la Capital, ha dispuesto que los diversos auxiliares reunan a aquéllos, de acuerdo a la siguiente distribución: D. José André, a los de los Consejos Escolares Nos. 7o., 11o., 13o., 17o. el lunes, a las 14, en la Escuela Presidente Roca, Libertad 581; D. Luis V. Ochoa, a las maestras de los Consejos Escolares Nos. 1o., 2o., 8o., 9o. y 10o. el mismo día, a las 10, en la aludida escuela; D. Ricardo Rodríguez, a las de los Consejos Escolares Nos. 3o., 4o., 5o., 6o. y 12o. el martes 7, a las 10, en la Escuela Carlos Pellegrini, Entre Ríos 1341; D. César A. Stiattesi, a las maestras de los Consejos Escolares Nos. 14o., 15o. y 16o. el martes 7, a las 14, en la Escuela V. F. López, Santa Fe 5039, y D. Alberto del Castillo, a las de los Consejos Escolares Nos. 12o., 18o. y 20o. el miércoles 8, a las 14, en la Escuela Florencio Varela, Caracas No. 10.

Nombramientos de profesores

Por el Ministerio de Justicia e Instrucción Pública el Poder Ejecutivo ha hecho ayer los siguientes nombramientos:

Profesora de Higiene y Puericultura, en la Escuela Profesional Paula Albarracín de Sarmiento, a la Dra. Sara Justo; profesor de Educación Física y Estética, en el Colegio Nacional de Trelew, a D. Horacio Bruzzone, y ayudante de Educación Física y Estética, en el Colegio Nacional de La Rioja, a D. Efraín Mayer; en la Escuela Normal de Mendoza, de idiomas extranjeros, a Da. Germana C. de de la Rosa; en la Escuela Normal de Resistencia, de ciencias y letras, a los señores Hugo Saling y Alberto Rovedo; en el Colegio Nacional número 2, de Rosario, a D. Humberto Marzotta, de italiano; en la Escuela Normal de Mendoza, maestra de grado, a la Srta. María Luisa Goodwyn, y ayudante de gabinet. a la Srta. María Isabel Recabarren; en la Escuela Profesional de Mujeres No. 2, de la Capital, de Economía doméstica, a la Dra. Sara Justo.

La Escuela Normal No. 6

Hoy y el lunes, de 3 a 11, serán abonados los haberes por el mes de mayo al personal de la Escuela Normal No. 6.

La subvención nacional a las provincias

El Consejo ha declarado acogida a la Provincia de Salta, por el corriente año, a los beneficios de la subvención nacional para fomento de la instrucción primaria, debiendo liquidarse el importe correspondiente en la forma que lo establece la ley general de gastos en vigor.

Nombramientos para escuelas de la ley No. 4874

Han sido nombradas para las provincias que se determinan a continuación las siguientes maestras ayudantes para escuelas de la ley No. 4874:

La Rioja—Escuela No. 2, a Jovita Ibirí, por aumento de inscripción de alumnos; No. 3, a Isaías de la Vega, en reemplazo de David Espinosa, que falleció; No. 18, a María Nilda Carrizo, en reemplazo de Bartolina C. de Díaz, que falleció; No. 57, María Hortensia Avila, por aumento de inscripción de alumnos, y No. 63, a Ramona Galván, por aumento de inscripción de alumnos.

Catamarca—Escuela No. 68, a Francisca Natividad Rodríguez, por aumento de inscripción de alumnos.

San Juan—Escuela No. 73, a Leonor Lucero, en reemplazo de Enoe M. de Echegaray, que renunció.

Córdoba—Escuela No. 43, a María Delia Cabral, por aumento de inscripción de alumnos; No. 256, a María Josefa Lugones, por aumento de inscripción de alumnos.

Mendoza—Escuela No. 15, a Joaquina Cristina, por aumento de inscripción de alumnos, y No. 14, a Juana Leontina Sosa, por aumento de inscripción de alumnos.

LA NUEVA VERSION DEL HIMNO NACIONAL

Será explicado en las escuelas su significado

El inspector técnico general Sr. Fernández Alonso ha dirigido una circular a los inspectores de distrito disponiendo que impartan instrucciones a los directores que de ellos dependen, a fin de que los maestros expliquen a sus alumnos el significado histórico de la modificación que el Gobierno Nacional ha introducido en la música del Himno Nacional.

Cursos gratuitos

Bajo la dirección del capitán J. G. Domínguez y teniente E. Peixoto, se dictarán cursos para los aspirantes de ingreso al Colegio Militar, Escuelas Naval, de Pilotos y Mecánicos de la Armada y Náutica.

Las inscripciones pueden efectuarse en el nuevo local de la Junta Argentina de Instrucción Popular, Cangallo 839, todos los días, de 9 a 17, hasta el 8 del actual.

Demostraciones

Un grupo de profesores y amigos del presidente y vicepresidente del Centro de Profesores Diplomados de Enseñanza Secundaria, Dres. Pinto y Mariani, organizan una demostración con motivo de la reelección de los profesores citados en esos cargos de la institución.

Tributóse un homenaje a la memoria de monseñor Piaggio

Descubrióse una placa de bronce en su sepulcro

Los que fueron amigos y compañeros de monseñor Agustín Piaggio rindieron ayer un homenaje a su memoria asistiendo al descubrimiento de la placa de bronce mandada colocar sobre el sepulcro en que descansan sus restos en el cementerio del Norte. Momentos antes la concurrencia llenó las naves de la iglesia de Nuestra Señora del Pilar, donde se ofició un funeral de cabo de año, dirigiéndose luego los asistentes a la necrópolis para presenciar aquella ceremonia, en cuyo transcurso el vicario general de la Armada, monseñor Dionisio R. Napal, hizo uso de la palabra para expresar sentidamente el significado del acto.

Después de trazar una semblanza del primer vicario de nuestra flota de guerra, el orador continuó así:

"Su individualidad, de complexión dinámica, dió a conocerse con la función rutinaria de limitado horizonte. Su mentalidad y labor fueron paralelas, sin fatiga ni reposo. Con él era la garrapata que componen el talento, el trabajo y la sinceridad. Transmitió a su acción su modalidad, su entusiasmo, su fuerza. En todas partes él era él. Su labor en el libro, y también en papeles aun inéditos, fué orientadora, medulosa, fundamental. Su entendimiento y corazón sobresalientes honran por igual al caballero y al sacerdote, al patriota y al intelectual.

"Su capacidad de estudio le dió el dominio de una admirable cultura, permitiéndole destacarse en sus campañas de apologista católico, como expositor atrayente y eficaz. En esa actividad prodigó su corazón, impregnado de esperanza en una inmanente aspiración ultraterrestre. Su apostolado fué viviente concentración de ideas, que desparramaba su apasionada y avasallante elocuencia. Lo mismo en los sectores densos de la metrópoli que en las pequeñas y lejanas poblaciones del Interior, todos los públicos escucharon alguna vez al orador autorizado y popular, que aró hondo en las conciencias, dejando en ellas, con la fe cristiana, energías de redención".

Recordó después a grandes rasgos la actuación de monseñor Piaggio en la Escuadra, prosiguiendo su oración en los términos siguientes:

"En la amplitud de sus acentos alcanzaron solemne expresión estos conceptos y sentires centrales de su vida: Dios y Patria. Su verbo dió sonora consistencia a tan altos ideales. Maestro de los sentimientos que ennoblecen a la humana estirpe, supo ser un experto intérprete, sacudiendo con mágica potencia la invisible savia que circula en el alma de la raza.

"Entre los autorizados jefes de hoy, otrora aspirantes u oficiales subalternos, ¿quién no tiene presente en la memoria al capellán Piaggio, a bordo, en la soledad del mar, después de la misa de campaña, hablando a los tripulantes hasta lograr fundir en un solo acorde de emoción los corazones todos? ¿Quién no lo recuerda, embajador del pensamiento Ferretti, Mariano Antequera según pintó un lejano, arrebatando al auditorio con palabras que eran eco lírico de ardiente ideal? La voz, en tales momentos, era su alma misma, convertida en música de ideas y ternura, de cristianismo, de patria y de sol, que se filtraba como una vibración eléctrica, irresistible, hasta las últimas moléculas del ser, para ondearnos luego, irradiante, en un temblor de lágrimas.

"Con su imagen figuran en esta placa la cruz de Cristo, el ancla del navegante y la silueta de la fragata Sarmiento, de que él fué capellán mayor peplán. El emblema sacro representa toda una vida de inquebrantable fidelidad a las enseñanzas y a la disciplina de la Iglesia Católica, en el servicio austero de su vocación, y signo ático habla de cinco lustros dedicados a la institución naval, y el popular relieve cortando el vaivén de las olas sobre la vasta extensión azul, es de la patria, porque él así la veía, agrandada en triunfales expansiones de comercio y de cultura por aquellas rutas del océano, que marcaron las carabelas de la conquista y la civilización.

"Mientras su espíritu, que es de Dios, terminó el orador, recibe la inmarcesible corona destinada a los que en la tierra han luchado dignamente, su recuerdo está con nosotros. Su memoria es sobreviviente perfume que baña nuestro corazón, es voz inmaterial que nos alienta y conmueve".

CELEBRO SESION AYER EL CONCEJO DELIBERANTE

Se trataron diversos asuntos

La sesión de ayer del Concejo Deliberante se inició a las 18.30, bajo la presidencia del Sr. Fernández Castro. Se aprobó inmediatamente una minuta de comunicación al Departamento Ejecutivo, presentada por el señor Muscio, para que se estudie y proyecte lo necesario con el fin de transformar la Plaza Pueyrredón, mejorándola en el sentido estético, debiendo remitirse el proyecto correspondiente a la consideración del Concejo.

Pidió pronto despacho para un proyecto de ordenanza de que es autor el Sr. Faggioli. En él se establece que el Departamento Ejecutivo no podrá afectar los fondos del empréstito sancionado en agosto de 1923, en ninguna de las partidas que se especifican en la ordenanza, sin remitir previamente al Concejo los proyectos y presupuestos de gastos respectivos.

Leído un mensaje del Departamento Ejecutivo sobre los festejos en el aniversario de Juan de Garay, a indicación del Sr. Gallo se designó presidente del cuerpo para que haga uso de la palabra en el acto oficial, y, después, por pedido del señor González Maseda, se trató con preferencia, y fué aprobado, un despacho de la Comisión de Previsión y Asistencia Social, en el que se acuerda a la Asociación del Profesorado Orquestal la exención del pago de impuestos en sus anuncios de propaganda de actos culturales.

Una incidencia se produjo, a continuación, al tratarse una bonificación a los taquígrafos. Como el señor Grinella impugnara la idea, que desparramaba su apasionada y avasallante elocuencia. Lo mismo en los sectores densos de la metrópoli que en las pequeñas y lejanas poblaciones del Interior, todos los públicos escucharon alguna vez al orador autorizado y popular, que aró hondo en las conciencias, dejando en ellas, con la fe cristiana, energías de redención".

Recordó después a grandes rasgos la actuación de monseñor Piaggio en la Escuadra, prosiguiendo su oración en los términos siguientes:

"En la amplitud de sus acentos alcanzaron solemne expresión estos conceptos y sentires centrales de su vida: Dios y Patria. Su verbo dió sonora consistencia a tan altos ideales. Maestro de los sentimientos que ennoblecen a la humana estirpe, supo ser un experto intérprete, sacudiendo con mágica potencia la invisible savia que circula en el alma de la raza.

"Entre los autorizados jefes de hoy, otrora aspirantes u oficiales subalternos, ¿quién no tiene presente en la memoria al capellán Piaggio, a bordo, en la soledad del mar, después de la misa de campaña, hablando a los tripulantes hasta lograr fundir en un solo acorde de emoción los corazones todos? ¿Quién no lo recuerda, embajador del pensamiento Ferretti, Mariano según pintó un lejano, arrebatando al auditorio con palabras que eran eco lírico de ardiente ideal? La voz, en tales momentos, era su alma misma, convertida en música de ideas y ternura, de cristianismo, de patria y de sol, que se filtraba como una vibración eléctrica, irresistible, hasta las últimas moléculas del ser, para ondearnos luego, irradiante, en un temblor de lágrimas.

"Con su imagen figuran en esta placa la cruz de Cristo, el ancla del navegante y la silueta de la fragata Sarmiento, de que él fué capellán mayor peplán. El emblema sacro representa toda una vida de inquebrantable fidelidad a las enseñanzas y a la disciplina de la Iglesia Católica, en el servicio austero de su vocación, y signo ático habla de cinco lustros dedicados a la institución naval, y el popular relieve cortando el vaivén de las olas sobre la vasta extensión azul, es de la patria, porque él así la veía, agrandada en triunfales expansiones de comercio y de cultura por aquellas rutas del océano, que marcaron las carabelas de la conquista y la civilización.

"Mientras su espíritu, que es de Dios, terminó el orador, recibe la inmarcesible corona destinada a los que en la tierra han luchado dignamente, su recuerdo está con nosotros. Su memoria es sobreviviente perfume que baña nuestro corazón, es voz inmaterial que nos alienta y conmueve".

El Congreso de la Confraternidad Ferroviaria iniciará hoy las tareas

Los delegados de las distintas secciones de La Fraternidad celebraron ayer tres sesiones, dando término a su labor después de sancionar diversos asuntos de interés para el gremio

La amplia discusión hecha alrededor de los asuntos sometidos a la consideración de la Asamblea Anual de delerados de las secciones de La Fraternidad dió motivo a que éstos se vieran precisados a aplazar, en dos o tres oportunidades, la fecha fijada para la clausura de sus sesiones y, por consiguiente, la de la inauguración del Congreso Mixto de la Confraternidad Ferroviaria, al que han de concurrir muchos de los que participaron de aquélla.

Esta situación fué nuevamente contemplada ayer por los delegados de La Fraternidad, que resolvieron celebrar sesión permanentemente hasta terminar con los asuntos sometidos a su estudio y dar cuenta de esta resolución a la Junta Central de la Confraternidad Ferroviaria, a fin de que, de acuerdo con lo convenido, se citara para hoy, a las 9, a los miembros del Congreso Anual, como así se hizo.

Los delegados se reunirán, a la hora indicada, en el local de la Sociedad Vorwaerts, calle Rincón 1141.

En La Fraternidad

A la hora de costumbre inició ayer sus deliberaciones el Congreso de La Fraternidad, bajo la presidencia del Sr. Carnovali, entrándose inmediatamente a tratar las proposiciones formuladas por las seccionales ferroviarias.

Informó, en nombre de la Comisión de Estudio, el Sr. Baldomir, y seguidamente se aprobó una proposición según la cual cada una de las escuelas técnicas de La Fraternidad contribuirá con diez pesos para colocar una placa rememorativa en el mausoleo que guarda los restos del ingeniero Mateo Lovadina, "precursor de la instrucción técnica en el gremio ferroviario".

Por no estar subscripta por los representantes de diez secciones, fué rechazada la proposición de abolir todos los avisos de crédito en la revista de la sociedad; pero, en cambio, se dejó librada al criterio de la Comisión Directiva la reglamentación de los mismos. Luego se aprobaron estas otras proposiciones:

Gestionar la instalación de baños calientes y fríos en todos los depósitos de locomotoras; cuando una determinada red ferroviaria pase de la administración de una empresa a otra, en la forma o el tiempo que ella sea y que afecte al personal de locomotoras, la empresa o empresas lo comunicarán a la Comisión Directiva con una anticipación de seis meses, a los efectos de que ésta resuelva la forma que estime pertinente; en los futuros Congresos de La Fraternidad tendrá representación directa un miembro de cada ferrocarril eléctrico; el próximo Congreso, en lugar de concurrir dos delegados maquinistas de San Martín, representando a esta seccional y a Victoria, asistirán un motorista y un maquinista.

La comisión el Sr. Baldomir informó acerca del punto referente a viáticos y sueldos, aprobándose en esta forma: "Al secretario-gerente se le fijará el sueldo máximo de maquinista, no así al tesorero, quien percibirá el sueldo correspondiente al cargo que desempeñaba al ser llamado por la organización, siguiendo en rotación los aumentos de sueldos que acuerda el escalafón, si estuviera comprendido en él, el viático del tesorero será igual al del secretario y el presidente."

El Sr. Giaccaglia propuso el nombramiento de los dos revisores de cuentas y de los delegados que deblan firmar el acta, del Congreso, los cuales, consecuentemente, el orden del día, lo que fué aprobado. Entonces el secretario Agnelli informó que el delegado de Recreo a Escalada, Sr. Peñas, presentaba su renuncia, lo que, a su vez, expresó que dimitía, debido a que en la seccional a él y al Sr. Muñiz se les planteó un conflicto. A indicación de varios delegados se votó, rechazándose la renuncia del Sr. Peñas.

Después la asamblea designó a los Sres. Celestino Pérez y Juan A. Barrenechea para representar a los Ferrocarriles Midland y Compañía General, respectivamente, y a los señores García y Baldomir para firmar el acta del Congreso. Fueron luego confirmados como depositarios de los fondos sociales los Sres. Delfino y Tanner y se nombró a los Sres. Baldomir, García (C.) y Linguido para que estudiaran todas las proposiciones entregadas por los delegados, pasándose a cuarto intermedio.

A las 13 se reanudó la sesión, bajo la presidencia del Sr. Firpo. A moción del Sr. Giaccaglia, después de un animado debate, se resolvió comunicar a la Confraternidad Ferroviaria que la Asamblea terminaría sus deliberaciones en el día, y, consiguientemente, aquélla podría inaugurar hoy las sesiones de su Congreso.

La Asamblea resolvió después suspender la publicación del permanente, en la revista de La Fraternidad, respecto a varios afiliados, y decidió que el Congreso Mixto resolviera en definitiva la situación de los obreros cesantes. Luego el Congreso resolvió los siguientes asuntos:

Los asociados pertenecientes al Ferrocarril Transandino podrán participar de la elección de miembros de la Comisión Directiva, juntamente con los del Ferrocarril al Pacífico, de manera que aquéllos estarán representados por el delegado de esta última empresa; en ningún caso podrá ser miembro de la Comisión Directiva el afiliado que no tuviere tres años de antigüedad en la organización; dióse un voto de aplauso a los socios fundadores de La Fraternidad y la Asamblea se puso de pie en homenaje al fundador presente, D. José Molinari; se acordó que en el Congreso Regional del Ferrocarril al Pacífico quedó resuelto en forma definitiva que en el conflicto pasado no se quebrantaron los propósitos de la organización.

Después de discutirse brevemente y rechazarse otras proposiciones formuladas por diversos delegados, la asamblea fué aprobando sucesivamente las siguientes:

En las delegaciones extranjeras, cuando el aviso fuera recibido con tres meses de anticipación a la partida de éstos, la Comisión Directiva someterá sus candidatos al voto general del gremio, pero los designará por sí sola cuando fuera menor que el indicado el tiempo disponible para proponerlos.

Las Comisiones Ejecutivas de las secciones con las encargadas de fiscalizar que cada delegado, al firmar el comprobante de los días de sueldo cobrados por su asistencia al Congreso, dejen constancia del día de su descanso semanal, a los efectos de facilitar la inspección a los revisores de cuentas de la institución.

El Congreso faculta a la Comisión Directiva para que anuncie los depósitos en el Banco Cooperativista El Hogar Obrero en la forma que crea más conveniente.

El asunto del escalafón del personal de galpón debe ser considerado por los dos cuerpos directivos en una reunión plenaria, previa revisión de los convenios y escalafones actuales.

Se destinó después a la Comisión de Estatutos la solicitud del personal del Ferrocarril Puerto de la Capital y La Plata para que se le diera representación en el cuerpo directivo, ya fuera agrupándolo con los demás puertos de la República o con otros ferrocarriles, y se le concediera directamente esa representación si se reformaban los estatutos de la sociedad.

A estudio de la Comisión Directiva se pasaron las siguientes proposiciones:

Que la Comisión Directiva reglamente las acciones de los Congresos Regionales y que a cada uno de ellos vaya el empleado como secretario, para levantar las actas.

Frente a la situación creada por la circular 90, el Congreso acuerda una prórroga hasta el 31 de julio del año actual para que puedan solicitar su reingreso a La Fraternidad los que así lo deseen.

Finalmente, hizo uso de la palabra el presidente, Sr. Firpo, para declarar cerrado el Congreso. Expresó que la nueva Comisión Directiva procuraría llevar a la práctica las iniciativas expuestas en el curso de la asamblea, como asimismo todas aquellas en la falta material de tiempo había impedido realizar hasta el presente. Agradeció a los delegados su concurso y los exhortó a trabajar por el progreso de la organización gremial.

Después habló el Sr. López, en nombre de la Unión Ferroviaria, y el Sr. Novellino, en el de la Confraternidad Ferroviaria, abundando ambos en conceptos de solidaridad y ayuda recíproca.

En medio de vítores a las sociedades gremiales se levantó la asamblea, siendo las 23.10.

"Mouvements perpétuels", de Poulenc; "Preludio", de Rachmaninoff, y "Balada", de Chopin.

Audición de canto por D. Juan Carlos Pini: melodías rusas y argentinas, acompañado al piano por D. Emiliano Aguirre.

—La Junta Directiva de esta institución activa los preparativos para la velada con que será celebrado el primer aniversario de la misma, el 10 del actual, en el Teatro Ateneo, y cuya realización ha despertado justificada expectativa. Dicha función coincidirá con el debuto de la compañía argentina Matilde Rivera-Enrique de Rosas, que representará la comedia "El señor cura y los ricos", integrándose el programa con números de concierto a cargo de un destacado grupo de cantantes del Teatro Colón, una audición por el Cuarteto de La Peña, monólogo cómico por el primer actor Florencio Parravicini, danzas nativas por la Srta. Julia Puigdengolas y Pedro Jiménez, etcétera.

Asociación Médica Argentina

Mañana se cerrará la inscripción para el concurso científico Premio Guillermo Rawson. Los concursantes deberán presentar sus trabajos antes de esa fecha en la secretaría general, calle Santa Fe 1171.

EL TIEMPO

Temperatura máxima de ayer, 15.6; mínima, 9.5

El nublado y la llovizna que hubo intermitentemente durante el día de ayer contribuyeron a hacer más desagradable el mal tiempo reinante des de hace varios días.

La temperatura, que a las 0.10 del día llegó a 15.6 grados centígrados, experimentó un descenso de ahí en adelante enfriando notablemente el ambiente en el resto de la jornada.

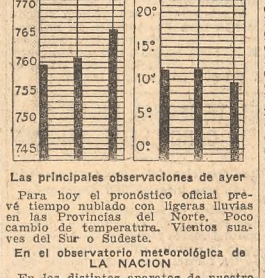

Las principales observaciones de ayer

Para hoy el pronóstico oficial prevé tiempo nublado con ligeras lluvias en las Provincias del Norte. Poco cambio de temperatura. Vientos suaves del Sur o Sudeste.

En el observatorio meteorológica de LA NACION

En los distintos aparatos de nuestro observatorio meteorológico se registraron anoche, a las 24, las siguientes observaciones:

Presión atmosférica, en milímetros, 765; temperatura del aire, en grados centígrados, 9; humedad relativa, saturación igual a 100, 95; dirección del viento, Sur; velocidad del mismo, en kilómetros por hora, 20; estado del tiempo, nublado.

Estado general del tiempo en la República

Sinopsis trazada a las 8 de ayer:

El barómetro acusó un marcado ascenso en toda la República debido al anticiclón del área de alta presión en el Sur, cuyo centro se halló en el Chubut.

Hubo lluvias ligeras en Buenos Aires, Entre Ríos, Corrientes, Chaco, Formosa, San Juan, Pampa Central, Río Negro y Neuquén. El tiempo siguió nublado, en general, con vientos del Sur y Sudeste.

La temperatura bajó, excepto en las Provincias del Noroeste, donde subió unos grados. Se halló levemente superior la normal en general.

Sinopsis trazada a las 20

El barómetro continuó en ascenso, extendiéndose el área de alta presión en todo el país manteniendo todavía su centro en Río Negro.

Durante el día hubo lluvias ligeras en casi todas las Provincias. Anoche siguió el tiempo nublado en general y continuó lloviznando en varios puntos del Litoral y Centro del país.

Prevalecieron vientos moderados del Sur y Sudeste.

La temperatura experimentó un descenso general en las Provincias y se mantuvo con poco cambio en los Territorios del Sur.

Observaciones oficiales

A las 8, a las 14 y a las 20, la Oficina Meteorológica Argentina consignó las siguientes observaciones:

Presión atmosférica en milímetros al nivel del mar y pesantez normal, 759.3, 760.8 y 765.7; temperatura del aire en grados centígrados, 11.7, 11.9 y 9.5; humedad relativa, saturación igual a 100, 95, 95 y 95; nebulosidad en décimos del cielo, 10, 10 y 10; dirección del viento, S., S. y S.; velocidad del mismo en kilómetros por hora, 11, 23 y 22; precipitación en milímetros, 0.4, 0.6; presión máxima de la atmósfera, 765.7 a las 20; mínima, 753.1 a las 20; temperatura máxima, 15.6, a las 0.10; mínima, 11.3 a las 4.30; mínima al suelo, 10.9; tiempo que alumbró el sol, nublado.

Probabilidades del estado del tiempo hasta las 20 de hoy

En general, tiempo nublado con lloviznas aisladas; temperatura en ascenso.

Provincia de Buenos Aires—Nublado; temperatura en descenso; viento sur.

Pampa Central—Idem, ídem.

Santa Fe y Entre Ríos—Idem, ídem.

Corrientes, Misiones, Chaco y Formosa—Nublado con lluvias aisladas; temperatura en descenso; viento sudeste.

Santiago del Estero y Norte de Córdoba—Nublado con lluvias aisladas; temperatura en descenso; viento sur.

Mendoza, San Luis y Sur de Córdoba—Seminublado; temperatura en descenso; vientos variables.

Catamarca, La Rioja y San Juan—Nublado con ligeras lluvias; temperatura en descenso.

Jujuy, Salta y Tucumán—Idem, ídem.

Río Negro, Neuquén y Chubut—Bueno; temperatura en descenso.

Santa Cruz—Bueno; poco cambio de temperatura.

La temperatura en el interior

Observaciones durante las 24 horas terminadas ayer a las 8:

Azul: máxima, 17; mínima, 9; Bariloche, 7 y 2; Catamarca, 21 y 8; Concordia, 23 y 15; Córdoba, 19 y 8; Corrientes, 28 y 17; Chos Malal, 5 y 3; Dolores, 17 y 11; Gualeguay, 18 y 12; Guaminí, 17 y 8; Jujuy, 24 y 9; La Rioja, 21 y 10; Mar del Plata, 15 y 9; Mendoza, 11 y —; Nueve de Julio, 15 y 10; Paso de los Libres, 26 y 15; Río Cuarto, 18 y 5; Rosario, 17 y 11; Santa, 26 y 7; San Juan, 11 y 4; San Luis, 16 y 5; Santiago del Estero, 20 y 12; Tres Arroyos, 12 y 8; Tucumán, 18 y 12; Uruguay (Concepción del), 18 y 10.

El sol y la luna

El sol saldrá hoy a las 6.54 y se pondrá a las 16.49.

Salida de la luna, a las 11.12; puesta, a las 21.34.

La lluvia

Durante las últimas 24 horas hubo lluvias moderadas en varias regiones del país.

Damos a continuación los avisos de lluvia recibidos por la Oficina Meteorológica Argentina, con alcance hasta las 8 de ayer:

Capital Federal: Oficina F. C. P., 2 milímetros. Puente Alsina A. Retiro F. C. C. A. 2.

Buenos Aires: Acosta M. 2 milímetros, Achupallas 1, Alagón 2, Albariño 4, Albariño 4, Alberdi 1, Algarrobo 5, Alsina A. 5, Alm. Brown 3, Altamira 1, Alta Vista 2, Alvarez Jonte 3, Arregui 2, Anagastí 2, Anderson 1, Arano 3, Araujo 2, Arenaza 2, Argerich 11, Arroyo Fermín 15, Arroyo Cruz 7, Arroyo Dulce 3, Asamblea 1, Avestruz 5, Ayacucho 3, Bahía Blanca 5, Bajo Hondo 9, Balcarce 4, Barrancas 1, Barker 3, Basáñez 3, Bavio 12, Berdier 4, Berraondo F. C. P. 3, Beruti 4, Boca Carabelas 19, Bocayuva 4, Bolívar 1, Bonifacio 2, Bragado 2, Buchanan 2, Cabildo 15, Cacharí 2, Calfucurá 4, Campana 4, Cánning 4, Cap. del Señor 12, Carhué 1, Carmen de Arco 4, Casalins 9, Casbas 2, Casey 2, Castelli 27, Cilley 3, Colman 6, Colonia Serré 2, Copetonas 5, Coracero 3, Coronel Dorrego 4, Cor. Brandsen 10, Cor. Dorrego 15, Cor. Granada 2, Cor. Laprida 9, Cor. Vidal 2, Correa 2, Costa E. 3, Crotto 2, Cruz Alta 4, Cor. Brandsen 10, Cor. Dorrego 15, Cor. Granada 2, Cor. Laprida 9, Cor. Vidal 2, Correa 2, Costa E. 3, Crotto 2, Cruz Alta 4, Cor. Brandsen 10, Cor. Dorrego 15, Cor. Granada 2, Cor. Laprida 9, Cor. Vidal 2, Correa 2, Costa E. 3, Crotto 2, Cruz Alta 4, Chivilcoy 3, Deffernari 4, Del Valle 8, Dennehy 9, Doce de Octubre 1, Dolores 4, Durañona F. C. S. 7, Duhau 1, Emita 4, Emp. Lobos 4, Encina 2, Energía 8, Ensenada 2, Ernestina 2, Espora 1, Esquina Negra 1, Fauzón 2, Fernández M. 1, García J. M. 5, Gazcón 3, Gral. Alvarado 7, Gral. Alvear 3, Gral. Belgrano 1, Gral. Conesa 24, Gral. La Madrid 2, General Lavalle 9, Gral. Madariaga 38, General Paz 5, Gral. Pinto 1, Gral. Sarmiento 13, Gil 34, Giles 11, Girodias 4, Girondo 1, Gonz. Chaves 2, Gorchs 4, Goriti 1, Goulu 2, Gowland 3, Guerrero 4, Guido 42, Henderson 2, Huergo (D.) F. C. S. 1, Huergo (P.) F. C. O. 1, Húsares 1, Ibáñez 2, Igarzábal 2, Ing. White 5, Irene 10, Jáuregui 5, Juancho 7, Juárez 3, Kil. 125 C. G. 2, Krabbe 6, Labardén 25, Larrea 3, Lamadrid 3, La Colina 3, La Dulce 4, La Felicidad 22, La Larga 1, La Limpia 1, La Niña 1, La Plata 1, La Porteña 1, La Serena 11, La Verde 1, La Zanja 1, Las Armas 6, Las Heras 12, Las Nutrias 3, Las Toscas 3, Léctora 2, Lima 2, Lincoln 1, Loberías 9, Lobos 14, Lomas de Zamora 1, López Lecube 1, Los Angeles 3, Los Laureles 5, Magdalena 42, Malpú 10, Maravilla 2, Mar del Plata 4, Mechongué 5, Médanos 8, Mercedes 5, Mira Mar 2, Molina (C.) F. C. S. 3, Monte 4, Monsalvo 14, Monte 6, Morón 14, Morón 13, Nahuel Rucá 7, Naón 3, Napaleofú 2, Napostá 15, Navarro 3, Necochea 9, Nuncumbeba 2, Nueva Roma 15, Nueve de Julio 1, Ochandio 4, Olascoaga 2, Olivera 1, Ombucta 6, Ordoqui 2, Orense 4, Quenque 4, Ramallo 2, Ramos Otero 3, Rauch 1, Rivera 3, Rodríguez 2, Rondeau 2, Roque Pérez 2, Saavedra 2, Sáenz A. 4, Saladillo 2, Salazar 3, Saldungaray 5, Salto 1, Salvador María 2, Salliqueló 3, San Agustín 7, San Antonio 2, San Eduardo 8, San Emilio 1, San Fermín 4, San Fernando 1, San Germán 8, San Isidro 13, San José 3, San Mauricio 8, San Miguel 1, San Nicolás 2, San Pedro 11, San Román 20, San Vicente 2, Santa Eleodora 6, Santa Regina 1, Santa Rosa 15, Saturno 2, Segurola 9, Sierra Chica 5, Sierra Ventana 10, Solá F. 3, Solanet 9, Sundblad 2, Tacuarí 5, Tamangueyú 10, Tambo Nuevo 1, Tandil 13, Tapalqué 2, Tapiales 1, Tejedor C. 4, Thames 2, Tornquist 5, Trenque Lauquen 3, Tres Algarrobos 3, Tres Arroyos 5, Tres Cuervos 3, Tres Lomas 2, Tres Sargentos 2, Trengué 1, Udaquiola 22, Unzué Santos 1, Urdampilleta 3, Valdés 1, Varela, Florencio 20, Vedia 1, Vegas 3, Vela 1, Vicente López 15, Vieytes 1, Villa Calzada 2, Villate 1, Villa Iris 6, Villa Lía 3, Villa Rosa 6, Villars 2, Viveratá 5, Zárate 15, Zubiaurre 14.

Santa Fe: Alcorta 2 milímetros, Arequito 4, Intiyaco 3, Irigoyen 1, La Vanguardia 3, Palacios 1, Rosario 1, Rufino 1, Serodino 2, Villa Guillermina 10.

Entre Ríos: Calabacilla 30 milímetros, Caseros 3, Concordia 9, Elisa 5, González L. 16, Hualeguay 3, Guaschynchó 4, Jubileo 7, Las Moscas 8, Lazo 49, Maciá 23, Médanos 16, Paraná 1, San José 1, San Salvador 8, Santa Ana 24, Uruguay 4, Yuquerí 45.

Corrientes: Baibiene 8 milímetros, Bompland 44, Libertad 5, Monte Caseros 6, P. de los Libres 1, Pueblo Julio 8, Santa Lucía 16.

Chaco: La Sábana 4 milím

Constituye un motivo de gran interés público el Salón de Acuarelistas inaugurado en uno de los del Pabellón Argentino.

Wanda Tirindelli, considerada como una belleza de Roma, se dedicará al cinematógrafo.

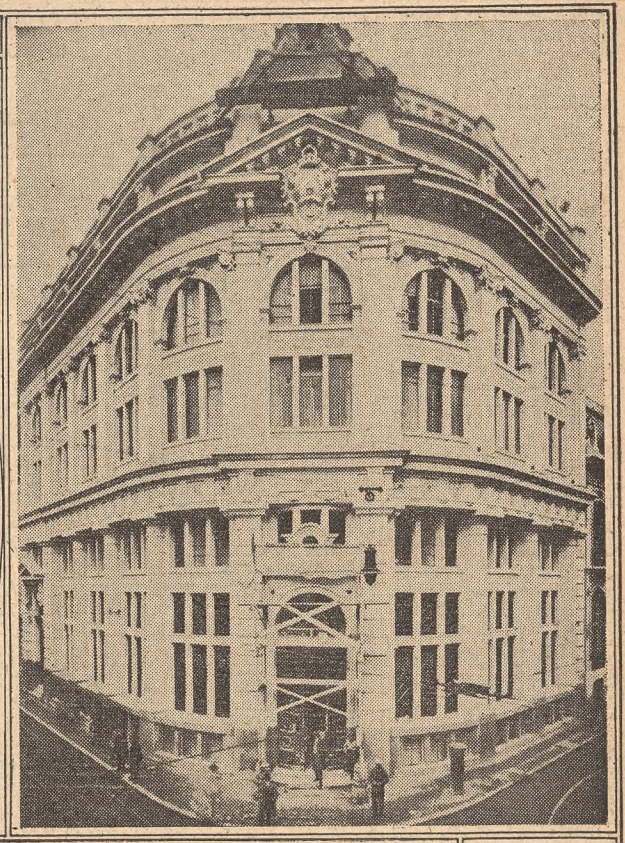

Nuevo edificio de la Caja Nacional de Jubilaciones y Pensiones de Empleados Ferroviarios, a inaugurarse en breve.

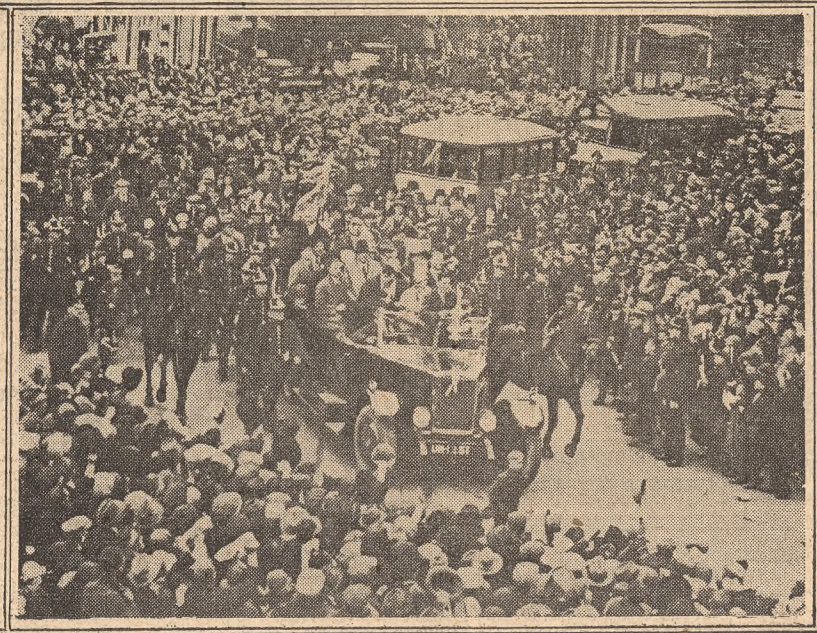

El regreso del team del Cardiff, ganador de la Copa Inglesa, motivó escenas de entusiasmo en la capital de Gales.

Una ceremonia interesante se realizó recientemente en Londres: cinco casamientos al mismo tiempo, en el mismo templo.

Una de las bandas que se dedicaban a robar automóviles está en poder de la Policía

La componían cuatro sujetos sin antecedentes policiales. Además, está detenido el jefe de otra banda. Nuevos secuestros de coches robados

La pesquisa que viene realizando el personal de la sección Robos y Hurtos, de Investigaciones, para esclarecer los robos de automóviles, ha adelantado mucho en las últimas 24 horas, pues se ha logrado identificar y detener a una de las bandas dedicadas a esa especialidad, compuesta por cuatro sujetos que, contrariamente a lo que era dado esperar, no registraban antecedentes policiales. Además, la Policía tiene detenido al jefe de otra banda, que lo es el sujeto de quien nos hemos ocupado en estos días, que aparece como adquirente y vendedor de varios de los vehículos robados.

Los pesquisantes se hallan ahora empeñados en la averiguación del paradero de los cómplices de ese individuo, a quienes se espera aprehender de un momento a otro. La investigación no parará allí, según sabemos, pues hay el propósito de extremar las medidas a fin de establecer si existen aun otras bandas dedicadas a esas delictuosas maniobras.

La gavilla capturada ayer estaba compuesta por Santiago López, argentino de 26 años, soltero; Arturo Di Gregorio, de la misma nacionalidad y edad, de profesión 'chauffeur'; José Hiran Eaton, argentino, de 23 años, electricista, y Hugo Mariano Descanio, argentino también, de 21 años, mecánico.

Desde que se inició la investigación, el subcomisario Roberto Barneda, jefe de Robos y Hurtos, había destacado a los auxiliares Antonio Sánchez, Víctor Fernández Bazán y Orestes Cansanello, para que procuraran dar caza a esa banda, estableciéndose con tal motivo diversas vigilancias en sitios por donde se sabía que solían pasar. López fué capturado por aquéllos, hallándose en su poder un automóvil Chevrolet que, según se comprobó, es el mismo que el día 8 de noviembre le fué hurtado a D. Carlos Dillón, en jurisdicción de la comisaría 6a.

Posteriormente, los empleados policiales aprehendieron en la esquina de Puentecito y Yerbal a los demás componentes en que viajaban en un coche Rugby, a Di Gregorio, Hiran Eaton y Descanio. El vehículo era dirigido por Di Gregorio, quien llevaba a sus compinches en calidad de pasajeros.

Hechas algunas averiguaciones por el auxiliar Florentino Florio y oficial Diego González, establecieron que ese automóvil era el que el día 24 de mayo le hurtaron a D. Héctor Rosso Guerrero, domiciliado Monroe 1925.

La misma banda es autora del hurto de otro automóvil Chevrolet que pertenecía a Y. Costa Pereira, quien denunció el hecho el 10 de noviembre. Ese automóvil le fué hurtado en circunstancias en que lo dejó momentáneamente solo en la esquina de Victoria y Bolívar, colocándole los autores la chapa de Almirante Brown número 35. Era el vehículo que utilizaba actualmente López para sus excursiones.

Además, los mismos individuos son autores del hurto de un automóvil Rugby que pertenecía a D. Juan Narváez, quien hizo la denuncia el 30 de mayo. Ese coche, que tiene la chapa 150 de General Acha, una vez en poder de la banda fué dejado en depósito en un garage de la esquina Salta y Chile, donde lo halló la policía.

Los cuatro vehículos fueron reconocidos por sus propietarios y puestos a disposición de los jueces que intervienen en los respectivos procesos.

Por lo que respecta a la banda capitaneada por Emilio García Ruiz o Arguelles, a la que se ha comprobado la consumación de diversos robos que ya dimos a conocer, la policía supo que es autora de otro hecho de la misma naturaleza.

En efecto; ayer de madrugada el auxiliar Sánchez secuestró un coche Rugby motor 412.820, que aparece vendido por Emilio García Ruiz a Luis Segato. La factura es, como las anteriores, falsa, pues según ella García Ruiz lo había adquirido en una agencia que no lo vendió.

El coche en cuestión, a estar a las comprobaciones hechas, le había sido hurtado el día 27 de abril al Dr. Juan M. Merlo, domiciliado Carlos Calvo 1535.

Ayer por la tarde los pesquisantes secuestraron otros dos automóviles que se supone fundadamente fueron robados, pero que se ignora por ahora a quiénes pertenecen.

El subcomisario Barneda fué informado que el comisario de Lomas de Zamora tiene desde hace algún tiempo allí un automóvil que fué robado en la Capital, pero dicho funcionario no lo entregará sino cuando se inicie la cuestión judicial.

Ese vehículo, según se sabe, fué robado en 6ta. y abandonado por los autores a raíz de un desperfecto, en jurisdicción de la Provincia. No apareció nadie a reclamarlo y quedó a cargo de la custodia el comisario de dicha ciudad.

EL JUEZ Dr. FACIO PROSIGUIO LA TAREA EN EL PROCESO RAY

Prestaron declaración dos médicos que reconocieron a Llacoy. Otro delincuente hará cargos contra la Policía

De acuerdo con lo anunciado, se realizó ayer en el Juzgado del Crimen del Dr. Facio, una nueva audiencia en la que depusieron dos testigos en la causa sobre el crimen de Vicente López.

Poco después de las 15, el juez llamó a su despacho al Dr. Rafael Spinola, uno de los médicos que examinó a José Llacoy o Giacoya, a los pocos días de haber llegado detenido a Buenos Aires.

Contestando a las preguntas que le fueron formuladas, el facultativo expresó que examinó tres veces al procesado, la primera como médico particular; la segunda por designación del juez Dr. Obligado, a propuesta de la defensa y en unión de los Dres. Delpiano y López Bancalari, y la tercera nuevamente en su carácter de médico particular, con el fin de apreciar la evolución de las lesiones que presentaba el detenido.

Comprobó en la primera oportunidad el Dr. Spinola que Llacoy presentaba lesiones en los brazos, de carácter traumático, inconfundibles, producidas, según dice, por un agente vulnerable.

De la segunda revisión informó al juez, haciéndole saber que las lesiones referidas habían evolucionado, persistiendo el carácter traumático.

Respondiendo a una pregunta dijo el declarante que esas lesiones podían datar del 18 del mes de enero último, y dijo también que notó en el detenido fenómenos de dermografismo mediano, los que desaparecen en tiempo normal. Añadió que esos signos no pueden en manera alguna confundirse con lesiones de origen traumático, aun en sujetos que tienen dermografismo avanzado.

A una pregunta hecha a pedido de la defensa, dijo el Dr. Spinola que también en Llacoy una herida desgarrada con solución de continuidad, en la mano derecha y que en el tercer examen comprobó que las lesiones habían desaparecido casi por completo.

En cuánto a las lesiones que presentaba el detenido en los brazos, cree que es posible que hayan provenido de ligaduras.

El Dr. Horacio González del Solar, que se presentó después, fué preguntado si había examinado a Llacoy en compañía del Dr. Neumeier, contestando que fué designado para ese diligencia, juntamente con ese facultativo, por orden del juez de Instrucción, doctor Benítez.

Dió a conocer después la forma en que se llevan a efecto los exámenes, manifestando que se hacen algunas veces no conjuntamente los dos médicos, sino con el breve espacio de tiempo que media entre la notificación recibida en los respectivos domicilios y la concurrencia al lugar de la pericia, y después redactan juntos el informe.

En el caso presente, el informe fué redactado en la oficina que tienen los médicos de los Tribunales en el Palacio de Justicia.

Se suspendió una declaración

A continuación el Dr. Facio llamó a su presencia al comisario de investigaciones de la Capital Federal, Rafael Zumárraga, a quien le manifestó que se le había citado, de acuerdo con el propósito manifestado por el mismo de aportar pruebas para demostrar que las firmas de Margarita Flores Leiva, en algunos documentos presentados vez pasada, son auténticas.

Como esas firmas se encuentran actualmente en poder del perito calígrafo señor Berardi, el Dr. Facio hizo saber al testigo que no se le recibiría declaración al respecto, a no ser que quisiera referirse a otros detalles.

El Sr. Zumárraga ratificó su deseo de dar a conocer antecedentes en el sentido expresado, y por ello se dió por terminada la audiencia, citándosele nuevamente para el día 7 del actual en que, probablemente, esté ya en poder del Juzgado, el informe del perito calígrafo.

Acusaciones hechas por un procesado

El Dr. Facio hizo conducir después al Juzgado a Juan Scarizze, quien se encuentra procesado, a disposición del juez Dr. Núñez Monasterio, por el delito de homicidio. La presencia de ese detenido se debió al hecho de que días pasados remitió una carta, expresando que estaba en condiciones de aportar importantes antecedentes para la marcha del proceso sobre el crimen de Vicente López.

Scarizzi reconoció la mencionada carta, y dijo, entre otras cosas, que la víctima de la policía. Fué detenido, según él, sin motivo alguno, el 11 de noviembre del año último, llevado después a Buenos Aires y más adelante a Avellaneda, donde lo hicieron víctima de torturas. Se le quería obligar a que se manifestara autor de la muerte del Dr. Ray para lo cual se le hacía objeto de tormentos. Como no aceptó en ninguna forma, lo obligaron a sindicar a alguna persona, que pudiera hacerse cargo de esa culpabilidad, y más adelante fué lesionado para que culpara a Albarellos y a un tal Vázquez Braun, como autor de homicidio.

De ese hecho figuró en la reconstrucción, llevada a efecto por la policía de Avellaneda, como testigo, según le dijeron.

Desde que fué detenido no ha recuperado en ningún momento la libertad.

A una pregunta formulada a pedido de la defensa dijo el procesado que hace seis o siete días dirigió una carta a la mujer de Albarellos pidiéndole a la misma que por la acusación que había hecho contra ese individuo, obligado por la policía.

Scarizzi ha sido condenado en dos oportunidades por el delito de hurto.

El juez ha resuelto que hoy a las 10 comparezca a prestar declaración Manuel Vázquez Braun.

Mañana el magistrado se constituirá en la comisaría primera de Avellaneda, juntamente con los peritos calígrafos, a fin de que éstos dictaminen si la inscripción hecha por Manuel Campa en una de las puertas del calabozo, es susceptible de una pericia.

Resolución de la Cámara Tercera

Informamos oportunamente que los empleados de investigaciones de la Capital Federal, Juan A. Morgado, J. L. Denovi y Juan Landaburu, se presentaron a la Cámara Tercera de Apelaciones apelando la resolución del juez Dr. Facio por la cual disponía el proceso de los mismos por el delito de falso testimonio.

El Tribunal resolvió ayer el asunto, expresando que el auto contra el cual se interpuso recurso de hábeas corpus re no reúne los requisitos exigidos por los artículos 179 y 180 del Código de Procedimiento Penal, desde que no existe delito por el cual se proceda a los recurrentes.

Por ello hace lugar al recurso, revocando el auto recurrido.

MUERTE DE UNA ANCIANA

En la esquina de Victoria y Loria se produjo ayer por la tarde un accidente que resultó de fatales consecuencias para Virginia Morra de Gasal, italiana, de 70 años, viuda, que se domiciliaba en Moreno 3310.

Poco después de las 18, por la calle Victoria en dirección al Este circulaba un tranvía de la línea No. 2 a cargo del motorista David Ferreyro, cuando al llegar a la esquina de Loria fué a chocar violentamente contra el carro que dirigía José Leoni, quien en ese momento hacía un virage con su vehículo.

Como consecuencia de la colisión, la anciana, que cruzaba la calzada, fué arrojada por un caballo cadenero del carro y al rodar por el pavimento resultó con la fractura de la base del cráneo y con otras heridas en el cuerpo.

Llevada sin pérdida de tiempo al Hospital Ramos Mejía, horas más tarde dejó de existir, no obstante los solícitos cuidados que se le prodigaron.

La comisaría 8a. procedió a la detención del motorista y del conductor del carro, hasta tanto se establezca a quién alcanza la culpabilidad del hecho, del que se dió cuenta al juez Dr. Moreno.

DETUVOSE AL AUTOR DE UNA DEFRAUDACION

Empleados de la División Investigaciones procedieron ayer a la detención de Guillermo Federico Dowson, cuya captura estaba recomendada en la orden del día del 15 de enero pasado, a solicitud del juez de Instrucción doctor Moreno, quien lo procesa por defraudación a la West India Oil Co.

El monto de la suma defraudada asciende a 11.871 pesos.

EL PROCESO DE MEDANOS

Bahía Blanca, 3. — En el proceso instruído con motivo del crimen de Médanos, se han producido algunas novedades.

El juez del Crimen Dr. Cañas dictó un auto de prisión preventiva contra Gregorio Russin.

Se recibieron de La Plata las ropas que se habían encontrado en el garaje de la familia Galíndez, en la estancia Salinas Chicas, con un informe de la Dirección General de Higiene de la Provincia, en el que se certifica que las manchas de esas ropas son de sangre humana.

También se recibió en el Juzgado un informe de la comisaría de Médanos, sobre la conducta de los esposos Marino.

Aunque el informe es mantenido en reserva, sábese que contiene manifestaciones favorables, pues la conducta del matrimonio no fué objetable en ningún momento.

EN EL SUBTERRANEO

En la estación Pasco Norte, del subterráneo, al paso de un tren se arrojó a las vías un hombre que desde momentos antes se paseaba por el andén en actitud nerviosa.

Los seis vagones que componían el convoy pasaron por sobre el cuerpo de la víctima, destrozándolo, siendo el cadáver recogido por la comisaría 6a., la que más tarde logró identificarlo, comprobando que era Laureano Alvarez, español, de 62 años de edad, casado, y que se domiciliaba en la calle Berutti 2624, careciendo de familia en el país.

A consecuencia de este hecho el tráfico de trenes en la línea subterránea quedó interrumpido por espacio de media hora.

Cambios de destino

La Jefatura de Policía ha dispuesto la siguiente remoción de empleados:

Comisarios: Emilio J. Longhi, a la sección 4da.; Lorenzo Vázquez Duque, a la División Judicial, y Francisco Medina, a la División Investigaciones.

Subcomisarios: Luis M. Ambrosioni, a la 4a.; Luis V. Gunia, a la 14a.; Horacio A. Lecoq, a la 12a.; Alberto Bardají, a la 17a.; Manuel H. Luppi, a la 20a.; Gregorio Rodríguez, a la 22a.; Héctor Iglesias, a la 22a. (a cargo); Miguel A. de la Peña, a la 28a. (a cargo); Raúl L. Barbeito, a la 38a.; José Romariz, a la Guardia del Departamento, y Mario A. Martín, a la División Judicial.

Auxiliares: Alfredo J. Fernández, a la 4a.; Angel A. Soria, a la 10a.; Alberto J. Patetta, a la 15a.; Miguel M. Contreras, a la 22a.; Marcos Fernández, a la 26a.; Benigno B. Roldán, a la 29a.; Pedro Suárez, a las 34a.; Luis F. Venturino, a la 43a.; Nicanor Zeballos, a la Guardia del Departamento, y Pablo A. Levis, a la División Central.

Inspectores: Vicente Cersa y Luis A. S. Giordano, a la 1a.; Virgilio R. Dall'Orto, a la 8a.; Manuel Rovedielle, a la 9a.; Francisco M. Rocca, a la 10a.; Francisco Alfaro, a la 12a.; Atilio M. Barbarita, a la 14a.; Emilio Tafón, a la 15a.; Alejandro O. Pérez y Honorio Tello, a la 19a.; Lucio C. Charlier y Raúl F. Morales, a la 22a.; Miguel Castillo, a la 26a.; Misael E. Rivero, a la 34a.; José R. Villalba, a la 36a.; Martín B. Ximénez, a la 38a.; Lucas C. Ruiz, a la 41a.; Aníbal Salina, a la subcomisaría Puerto Nuevo; José Alfano y Salvador Berte, a la Escuela de Cadetes; Casimiro Gallardo, a la Guardia del Departamento; José Lafroscia y Adolfo C. Stella, a la Sección Inspección, y Práxedes Lovera, a la División Investigaciones.

Dispuso igualmente el cambio de destino de varios ayudantes y escribientes.

El comisario Medina revistará en la sección Personal, y el subcomisario Ramírez en la División Investigaciones.

Inscripción para exámenes

De acuerdo con el artículo 80. del reglamento de promociones y escalafón de ascensos ha sido abierta la inscripción para exámenes de las distintas jerarquías, cerrándose el día 20 del actual.

Las pruebas de competencia para optar al cargo de subcomisario tendrán lugar en la Escuela de Policía el 1o. de julio; auxiliares, el 2; inspectores, el 4; ayudantes, el 5; escribientes, el 6; telegrafistas, el 7, y empleados de la División Administrativa, el 8.

Un contraventor sufrió un ataque de demencia

En el cuadro 4o. de la Alcaidía 2a., Asan Arquiria, que se encontraba detenido por ebriedad, sufrió un ataque de enajenación mental, siendo remitido al Hospicio de las Mercedes.

Concurso Estímulo

Han obtenido, respectivamente, los cinco premios del Concurso Estímulo, en el primer trimestre del año actual, los siguientes agentes de Investigaciones: Juan Angel Fernández y Manuel Víctor Morán: Juan Landaburu y Mariano Posada; Carlos M. Piñero y Cipriano Lombilla; Luis A. Sosa y Francisco Giana, y Carlos Drago y Domingo Ricci.

CENTROS SOCIALES

CENTRE CATALA

Ofrecerá hoy un recital el violinista Marius Mateo

En la sede social del Centre Catalá, Chacabuco 863, se realizará hoy, a las 22, una audición del prestigioso violinista catalán D. Marius Mateo.

El programa consta de la ejecución de la Sonata de Beethoven y las transcripciones inéditas de grandes maestros hechas por Marius Mateo, entre las que pueden mencionarse las de Debussy, Granados y Albéniz. Acompañará en el piano el profesor D. Aldo Romaniello.

Dados los antecedentes del ejecutante, es indudable que el concierto de esta noche ha de ser auspiciado por un selecto y numeroso auditorio.

CENTRO NUMANCIA

Celebrará una fiesta extraordinaria

El Centro Numancia ofrecerá esta noche, a las 21, en el salón Sarmiento 2419, una fiesta de carácter extraordinario.

El cuadro dramático de la institución pondrá en escena el juguete cómico titulado "Pastor y borrego", desarrollándose a continuación otros números artísticos a cargo de aficionados. La velada finalizará con un baile familiar.

ASOCIACION ISRAELITA DE BENEFICENCIA BIKUR JOILIM

Celebrará una fiesta benéfica

Hoy, a las 21, en el salón Sarmiento 1374, esta asociación realizará un baile, con el fin de allegar recursos que se destinarán a las obras que sostiene.

Para mayor lucimiento de la reunión, ha preparado un interesante programa de atracciones en el que intervendrán artistas que actúan en los escenarios de esta Capital.

En razón de los móviles que la inspira y por el auspicio que le prestará la colectividad israelita se descuenta que la velada de referencia logrará buenas proporciones.

CENTRO MONFORTINO

Realizará una función artística y baile

Las autoridades del Centro Monfortino han organizado para esta noche, a las 21, una función artística seguida de baile, en beneficio de su caja social, que tendrá efecto en el salón Rodríguez Peña 254.

Se iniciará el programa con un monólogo cómico por D. José Fernández; después el conjunto de aficionados de la entidad pondrá en escena la comedia en un acto denominada "Basta de sueños".

ASOCIACION EMPLEADOS DE CORREOS

Efectuará una velada teatral y baile

En los salones de la calle Cangallo 2531, la Asociación Ayuda Mutua de Empleados Uniformados de Correos y Telégrafos dará hoy, a las 21, una velada teatral y baile, en honor de varias instituciones similares y a total beneficio de su caja de socorros.

El cuadro social de la asociación representará la pieza dramática titulada "La santa". A continuación se desarrollará un acto de variedades por los Sres. Víctor Cohen, Tristán Caldas y otros aficionados, y por último dará comienzo el baile familiar.

En virtud de las simpatías de que goza la entidad patrocinante, la fiesta ha de tener proporciones destacadas.

SOCIEDAD NAZIONALE ITALIANA

Celebrará el 79o. aniversario del Estatuto Italiano

Para celebrar el 79o. aniversario de la promulgación del Estatuto Constitucional del Reino, la Sociedad Nazionale Italiana realizará hoy, a las 21, en su sede social de la calle Alsina 1465, una función teatral y un baile de gala.

Por la magnitud del acontecimiento que se festeja, la Comisión Directiva de la institución precitada ha querido asegurar a los actos preparados el mayor lucimiento, por lo que se puede anticipar que la fiesta de esta noche logrará revestir proporciones destacadas, a lo que contribuirá la presencia de familias caracterizadas de la colectividad italiana.

Abrirá el acto el presidente de la entidad, D. Leopoldo Martini, quien pronunciará un discurso alusivo. A continuación se representará la comedia en tres actos titulada "Mi mujer no tiene elegancia".

La reunión terminará con un baile.

Club Social Flores Norte

El Club Social Flores Norte celebrará mañana, a las 21.45, una velada en el salón del C. S. Vélez Sársfield, San Nicolás 390.

REUNIONES SOCIALES

Esta noche se realizarán las siguientes reuniones sociales:

Sociedad Nacional Italiana, celebración del 79o. aniversario del Estatuto Italiano, en su sede, Alsina 1465.

Centro Numancia, festival extraordinario y baile, en el salón Sarmiento 2419.

Sociedad de San Crispín, celebración de su 71o. aniversario, en el salón Cangallo 1832.

Sociedad de San Ciprián, velada artística y baile, en el salón Cangallo 1756.

Centro Monfortino, velada artística y baile, en el salón Rodríguez Peña 254.

Asociación Israelita Bikur Jolim, baile de gala, en el salón Sarmiento 1374.

Círculo Buenos Aires, baile, en el salón Rodríguez Peña 361.

Sociedad de Degaña, baile, en el salón Junín 1063.

Alianza Céltigos Incio Corbelille, velada artística y baile, en el salón Alsina 2832.

Club Social Porteño, baile, en el salón Suipacha 1008.

Centro de Vivero, baile, en su sede social, Alsina 2028.

Comité Residentes de la Estrada, velada teatral y baile, en el salón Sáenz Peña 242.

Sociedad de El Pino, Velada artística y baile, en el salón Piedras 534.

Círculo Social Cabildo, baile, en su local, Soler 5949.

Club Social Flores Norte, baile, en el salón San Nicolás 390.

Centro Juventud, velada teatral y baile, en el salón Alsina 2513.

Club Caballito Sur, baile, en su sede social, Directorio 1064.

Club Social Charleston, baile, en el salón Venezuela 3989.

Club Social Imperio, baile, en el salón Avellaneda 3585.

Club Social Martínez, en el salón Rivadavia, de Martínez.

Club Atlético Eduardo Luro, baile, en el salón Bustamante 563.

Club Sarmiento, baile tarde y noche, en el salón Tacuarí 253.

Orfeón Ibérico, baile, en el salón Arenales 132, Avellaneda.

Necesitamos dos hombres

de 25 o más años de edad, preferentemente casados, que tengan experiencia de vendedores, o que no hayan encontrado todavía el trabajo de su vocación, que sean hombres de carácter, actividad y constancia, con energías para llegar a lo que se proponen.

Para dos hombres de estas características, tenemos una ocupación en la que, cuanto más actividad y capacidad demuestren, más ganarán.

Los solicitantes deberán dar información completa de sí mismo.

Dirigirse a L. L. M. oficinas de este diario, por carta

Mañana !...

en el TEATRO SAN MARTIN

ultimos "DESFILE DE LA MODA"

modelos de "PEINADOS y VESTIDOS" de

G. MOUSSION CALLAO Y SARMIENTO

Reserven sus localidades

LOZ

Broadcasting LA NACION

Transmisión especial por la

COMPAÑIA DEL TEATRO ATENEO

OLGA CASARES PEARSON y ANGEL WALK: diálogo "El Señor X".

ALFREDO LLIRI: recitados del papel de Julián, primer acto del poema escénico de Belisario Roldán, "El Puñal de los troveros". Anatema de "El rosal de las ruinas", del mismo autor.

ROSARIO AGUEDA: "La oración por la paz", de "El rosal de las ruinas".

HOY SABADO, a las 16.15

INSTITUTO DE AUTOTERAPIA CARIDE

Director :

Dr. P. CARIDE MASSINI

(Jefe del Servicio de Autoterapia del Hospital Rawson, de B. Aires)

Subdirector :

Dr. PEDRO F. ARIAS

La "AUTOTERAPIA CARIDE" es un método propio y original de su autor, y consiste, según ya es notorio, en el aprovechamiento de las defensas orgánicas del mismo enfermo, para cuyo objeto esta sangre se somete a una elaboración científica y previa en los laboratorios del Instituto.

La "AUTOTERAPIA CARIDE" no es, pues, la inyección de sangre total, como sale de la vena, conteniendo a un mismo tiempo las defensas y las toxinas de la enfermedad, y hasta sus gérmenes vivos, muchas veces de efecto nulo, y en otras de consecuencias graves.

La experiencia de 20 años ha demostrado que la Autoterapia Caride resulta eficaz en casos de **Tuberculosis en sus distintas manifestaciones y localizaciones (coxalgias, mal de Pott, tumores blancos, etc.), asma, gripe, fiebre tifus, meningitis cerebro espinal, cáncer, escarlatina, erisipela, flemones, gangrenas, angina del pecho, trastornos visuales, diabetis, afecciones del aparato digestivo e intestinales (úlceras), la fiebre de los henos o rinitis espasmódica de la primavera, encefalitis letárgica, parálisis general.**

Por cualquier enfermedad que usted padezca, debe consultar a este Instituto, si es oportuna o necesaria la

"AUTOTERAPIA CARIDE"

SUIPACHA 828 — Bs. AIRES

U. T. 41, Plaza 3247

FUE ESTRENADA CON BUEN EXITO EN EL COLON LA OPERA "RESURRECCION"

Si debiéramos juzgar la personalidad de Franco Alfano a través de su obra estrenada anoche en el Colón, estaríamos, por cierto, muy lejos de justipreciarla en su exacto valor. "Resurrección", ha dicho el mismo alguna vez, es música de juventud, que ha brotado de una pluma desbordante llena de ilusiones... pero que no reniega". Y así es. Compuesta esta obra cuando el autor acababa de cumplir veinticinco años, tiene el entusiasmo juvenil de un temperamento fresco y ardiente, la efervescencia lírica, y los arrebatos dramáticos característicos del momento en que nació, los signos peculiares de una tendencia en boga que ya hoy ha dado lo más y mejor. Y ningún compositor, en efecto, que eche una mirada retrospectiva en su producción, puede renegar de obras en que puso sus primeras ilusiones con sinceridad y emoción que, al andar del tiempo, rara vez encuentra luego con la misma espontaneidad.

Pero para juzgar a Franco Alfano conocemos algo mejor: "La leyenda de Sakuntalá", estrenada anteriormente en el Colón. Y conocemos, además, algunas obras de música de cámara, en las que el mismo temperamento meridional, lleno de vida y de vigor, atemperado por una disciplina intelectual, por un estetismo más concordante con las normas de la producción contemporánea, con la educación que la sensibilidad moderna ha impuesto a los creadores de la música, modificando la forma y eligiendo con más seguridad la materia de sus concepciones, ha llegado a ser uno de los representantes más significativos de la joven escuela italiana, habiendo conquistado un puesto muy respetable en el movimiento musical dentro y fuera de su país.

* * *

Ya dijimos que el argumento de "Resurrección" se inspiraba en la conocida novela de León Tolstoi, de la cual el libretista César Hanau ha realizado escénicamente algunos momentos, si no siempre de acuerdo con el pensamiento del autor, adaptados a exigencias teatrales tal vez de valor discutible, pero de eficacia innegable. En el primer acto el príncipe Dimitri Nekludoff recuerda los bellos días de su infancia pasados en compañía de la pequeña Katiusha, que ahora es una hermosa joven y lectora de su tía Sofía Ivanovna. Estos ingenuos recuerdos despiertan una ternura recíproca, y la pasión de un amor que es el comienzo de la tragedia de Katiusha, que ocupará los actos siguientes. En el segundo acto, en efecto, arrojada de la casa que cobijó su niñez, madre y abandonada por Dimitri, vemos a Katiusha una noche, bajo la nieve, esperando en el andén de una estación la llegada de Dimitri. Pero bruscamente le impiden verlo y sus ilusiones se disipan amargamente en la obscuridad, con la misma rapidez del tren que huye llevando a su amante y a sus esperanzas perdidas. El tercer acto nos muestra la caída de la pobre muchacha en los peores ambientes. Se la acusa de un crimen. Arrepentido, Dimitri llega a la cárcel para salvarla y reparar su falta. Ella simula no reconocerle y narra los horrores de su existencia y la muerte de su hijo. El príncipe recuerda inútilmente el pasado. "Comienza mi calvario", dice; se aleja, promete volver, y deja a Katiusha su retrato, que guardaba religiosamente. Katiusha, transfigurada por tan bellos recuerdos, llora. Entre la caravana de prisioneros que van a Siberia, en el acto final, la encontramos de nuevo. Un compañero de infortunio, Simonson, la ama y la pide a Dimitri por esposa. Este contesta que Katiusha será de quien ella elija. Pero Katiusha, la Maslava, a pesar del amor que le profesa aún, ya no puede ser la mujer de Dimitri. Y continúa su penosa ruta con Simonson, mientras, a lo lejos, las campanas pascuales anuncian la resurrección de Cristo y pálidamente el sol que asoma ilumina el paisaje helado de la campiña rusa.

Son cuatro cuadros de una dramaticidad simple y directa, en los que no falta la nota realista y pintoresca y en los que, prescindiendo de bellezas que contiene el original de Tolstoi, bellezas que no pueden trasladarse a la escena sin menguarse la acción, todos los recursos empleados por el autor convergen a un objeto primordial: la teatralidad. Desde luego, mucho podría objetarse a esta manera de comprender la producción escénica, tan en favor en el verismo de los últimos años. Son reparos expuestos más de una vez a propósito de concepciones análogas y cuya mejor justificación parece confirmarse en la obra actual de los mismos compositores italianos, reparos que en el caso de "Resurrección" no merecen aplicarse con severidad excesiva por las circunstancias que señalábamos al comienzo.

* * *

La música de Franco Alfano sigue paso a paso los episodios que le ofrece al libretista, con puntual fidelidad. En las escenas capitales sus líneas son sencillas y claras, sus trazos seguros y vigorosos. En los detalles y acentos encuentro el subrayado justo, sin recargar su importancia. En el colorido de ambiente pone tal discreción que casi pasa inadvertido. Todo en ella va rectamente a la acción, una acción que prescinde por sistema de comentarios o paréntesis puramente musicales, que guarda un equilibrio porque no pierde de vista su propósito, expresada con fórmulas que, si bien no ofrecen novedad alguna, están animadas por un temperamento ardiente, por una imaginación desbordante.

Claro está que podría observar que la calidad de esta música no siempre es de igual valor. Dejando de lado algunas influencias notorias y legítimas, por otra parte, en toda obra de juventud, en tal o cual página el compositor, llevado quizá por un exceso de confianza en sí mismo o bien por un concepto vulgar del teatro lírico en la música para teatro, incurre en concesiones melódicas que no son, por cierto, de un refinamiento escrupuloso. Pero, hechas estas salvedades, hay, en general, en la partitura de Alfano una vida, una sinceridad de expresión, un sentimiento tan natural, que explican, a su manera, el aplauso de los públicos que la han escuchado. Y estas cualidades están servidas por una gran seguridad de escritura, por una paleta orquestal brillante en su colorido, robusta en sus sonoridades.

Entre los fragmentos de "Resurrección" más gustados anoche, debemos señalar el dúo de Katiusha y Dimitri en el primer acto, de un carácter lírico y en una nota suave muy agradable. En el acto siguiente, los coros de campesinos, de ritmo ágil y bien encontrado, así como la romanza de Katiusha, y, en general, todo el ambiente, que hace de este acto quizá el mejor. El tercero se inicia con una escena tumultuosa de las detenidas en la cárcel, de buena realización, y luego una melodía apasionada que canta Dimitri. Por último, el cuarto acto como trozos salientes contiene la súplica de Simonson, la confesión de Katiusha y el hosanna final, iluminado por sonoridades plenas de un seguro efecto.

La ópera de Alfano tuvo un reparto homogéneo, que dió de ella una interpretación ajustada. En primer término, en la orquesta el maestro Marinuzzi, animador vigoroso y exacto, y en la escena la soprano Josefina Cobelli, Katiushka, de muy hermosa voz y acción dramática eficaz; el tenor Melandri, correcto Dimitri; el barítono Beuf, inseguro en el canto y discreto haciendo de Simonson. En los papeles secundarios las Sras. Lina Morelli, Brugge, revista en doce cuadros espectaculares e hilarantes, ha de llamar la atención por su presentación lujosa y su vistosidad, esta vez cuidada y de evidente buen gusto. No es nuestra norma presentar revistas de costosos decorados, pero respondiendo al favor con que vez más creciente de nuestro público habitual, en La Dama Desnuda por primera vez en el Florida el lujo y la presentación estarán en un todo de acuerdo con la notas regocijada, picaresca, pícara y la salsa habitual del Florida.—Platea, 3.50 $.

COMICO—Corrientes 1280, entre Libertad y Talcahuano, U. T. Mayo (38) 6317. Compañía argentina de comedias y sainetes Vila Arata. Dirección Alberto Novión. El mejor conjunto en su género. — Hoy, vermouth a las 18.15: Facha Tosta. A las 21.15 y 23.15: Facha Tosta. A las 22.15: El Procurador Galiniana.

—Miércoles 8, en sección vermouth y última de la noche, debuto del popular artista argentino Carlitos Gardel (del dúo Gardel-Razzano) con sus tonadas estilos, tangos y canciones, acompañado por los guitarristas Ricardo y Barbieri.

—Lunes 6, en cien representaciones consecutivas de Facha Tosta.

NUEVO — Corrientes 1530.—Compañía moderna de espectáculos por secciones.—Hoy, a las 18.15, 21.15 y 23.15, estreno: Pelado versus Peludo. Revista cómica, cómico, lírico, pedestre, satírico, fantástico, bailable. Títulos de los cuadros: Se acabaron los otarios, ¡Hablando a calzón quitao!, Muestrario de elemento Radicheta y del otro. La Gran Capital del Tango. Las audiencias del Pelado, Cartas de adhesión y de broncas, Las tres artes porteñas, La intervención no ha llegao..., Pues viene el vendaval. Pelado versus Peludo, Hay que saber vivir... Contubernios, actualidades y otras macanas; Cabecita Loca. A las 22.15: Francisquita la Maleva.

APOLO — Corrientes 1386. U. T. (38), Mayo 3938.—Compañía cómica argentina César Ratti. Primer actor, Pepe Ratti.—Hoy, a las 18.15, a las 21.15 y a las 23.15, gran éxito de hilaridad: Acomodate, Requena. A las 22.15, una hora de risa: Mi Mujer, mi Suegra y yo.

Acomodate, Requena, es la obra que lo hará reír de mejor gana contemplando las graciosas incidencias en que se ven envueltos César y Pepe Ratti, protagonistas de la graciosa intriga.

Claro está que podría decirse que la calidad de esta música no siempre es de igual valor. Dejando de lado algunas influencias notorias y legítimas, por otra parte, en toda obra de juventud, en tal o cual página el compositor, llevado quizá por un exceso de confianza en sí mismo o bien por un concepto vulgar del teatro lírico en la música para teatro, incurre en concesiones melódicas que no son, por cierto, de un refinamiento escrupuloso. Pero, hechas estas salvedades, hay, en general, en la partitura de Alfano una vida, una sinceridad de expresión, un sentimiento tan natural, que explican, a su manera, el aplauso de los públicos que la han escuchado. Y estas cualidades están servidas por una gran seguridad de escritura, por una paleta orquestal brillante en su colorido, robusta en sus sonoridades.

Entre los fragmentos de "Resurrección" más gustados anoche, debemos señalar el dúo de Katiusha y Dimitri en el primer acto, de un carácter lírico y en una nota suave muy agradable. En el acto siguiente, los coros de campesinos, de ritmo ágil y bien encontrado, así como la romanza de Katiusha, y, en general, todo el ambiente, que hace de este acto quizá el mejor. El tercero se inicia con una escena tumultuosa de las detenidas en la cárcel, de buena realización, y luego una melodía apasionada que canta Dimitri. Por último, el cuarto acto como trozos salientes contiene la súplica de Simonson, la confesión de Katiusha y el hosanna final, iluminado por sonoridades plenas de un seguro efecto.

La ópera de Alfano tuvo un reparto homogéneo, que dió de ella una interpretación ajustada. En primer término, en la orquesta el maestro Marinuzzi, animador vigoroso y exacto, y en la escena la soprano Josefina Cobelli, Katiushka, de muy hermosa voz y acción dramática eficaz; el tenor Melandri, correcto Dimitri; el barítono Beuf, inseguro en el canto y discreto haciendo de Simonson. En los papeles secundarios las Sras. Lina Morelli, Brugnatta Castagna, Isabel Alberdi, Ida Canasi, Tina di Bari y los Sres. Carlos Walter y Atilio Muzio completaron bien el cuadro de primer plano. "Resurrección", excepto el primer acto, donde pudo verse más de un detalle de mal gusto, fué presentada escénicamente con propiedad. El público tuvo aplausos insistentes al final de cada acto para la obra y para premiar la labor de sus principales intérpretes.

TATIANA PAVLOVA OFRECIO ANOCHE OTRO ESTRENO

La compañía de comedia italiana encabezada por Tatiana Pavlova, que actúa en el Cervantes, ofreció anoche el tercer estreno de la temporada, haciendo subir a escena la pieza en cuatro actos titulada "Per la gloria", que firma el autor ruso Scepkina Cupernik. El público, la recibió con mayor entusiasmo que las dos anteriores novedades, tal vez por ser de un corte menos imprevisto y avanzado que ellas, siguiendo con creciente atención su transcurso, en especial los actos segundo y tercero, que son los esenciales a la trama, y dejándose impresionar por el doloroso desenlace del cuarto. En definitiva, una pieza que interesó, gustó y, en algunos momentos, hasta llegó a conmover.

* * *

Su trama se anuda alrededor de la vida de una muchacha, pobre e ignorada muchacha de pueblo, que se casa con su maestro de música y llega a la gran ciudad, donde se presenta como cantante, obtiene inmediato éxito y realiza rápida y triunfal carrera. Desde el día siguiente al de su clamoroso presentación ya está planteado el drama: la desigualdad de situación entre el músico inédito, que además se ha resentido una mano en tal forma que no podrá volver a tocar y la artista en la plenitud de su arte, de su belleza y de su fama. Cada uno que llega a cumplimentarla, es, para el marido, un involuntario alfilerazo. Entre ellos se encontrará el que va, más tarde, a decidir de su destino: el príncipe Volotski. Posee el marido la visión de su suerte. Se la comunica a ella. Mas ella, tiene un impulso y hasta la voluntad de serle fiel. Se horroriza ante la idea de abandonarlo. Y le jura que no lo hará nunca. Sólo que la vida se encarga de hacer prácticamente imposible el juramento. Ella se ve cada vez más exitosa, cada vez más triunfante, cada vez más halagada. La escisión se va agrandando día a día. Ya le cuesta soportarlo. Le incomoda su presencia. Ni siquiera se empeña en fingirle bien, el amor que ya no existe. Y llega el que tenía que interponerse. El príncipe la asedia, le pinta una vida de dicha y de esplendor. Ella, al principio, resiste. Pero, al poco rato se rinde. Le deja una carta al marido, diciéndole que va a estudiar un papel, en el silencio propicio de la mañana. En ese momento pasa el marido por el jardín. Y ve el último pasaje de su vivacrucis: los labios del príncipe suavemente apoyados en los de su mujer. Enferma, gravemente. Ella por su lado tampoco es feliz. Su unión con el príncipe la ha hecho irritable, violenta, descontentadiza. Se le dice que el marido está muy enfermo. Se conforma con ordenar que le manden un médico. Mas, el marido hace un último esfuerzo y llega hasta ella. Se encuentra con el príncipe. Lo increpa con más amargura que energía. La escena es apagadamente triste. En ese momento entra ella pidiendo explicaciones al príncipe por el amor que se entibia. El marido no resiste a este golpe. Muere. Y, ella, se echa a sus pies, gritando que es la única causante.

* * *

No encierra el último estreno del Cervantes excepcionales valores de originalidad. No es nueva en el asunto ni renovadora en sus medios de realización. Por el contrario, el conflicto es frecuente en el ajetreado medio de la farándula y ha sido también varias veces llevado a la escena y a la novela; su corte es el habitual molde del teatro eficaz y conservador. Pero, a cambio de ello, todo está construído con habilidad, reproducido con exactitud y combinado con equilibrio, de tal manera que hacen de "Per la gloria" una pieza bien urdida y de seguro éxito. El episodio capital está llevado con firme sentido del interés, sin que lo desvíen ni distraigan secundarias derivaciones. Las escenas se hallan rápida y ágilmente entrelazadas. Los pasajes culminantes están trazados con experta mano y colocados de manera de provocar el calculado efecto. El ambiente, visto con penetración y reflejado con color y hasta con ingenio. El problema es viviente y está visto y desarrollado con comprensión y con mundo. Y, por encima de todo, interesa y hasta emociona la doliente y derrumbada figura del protagonista. Es el principe consorte de la primera actriz, más desairada y más amarga situación que la del príncipe consorte de las monarquías. Cuando más triunfa como artista, más se aleja como mujer. El aplauso, el contrato, la crónica, las flores, el admirador, los mil episodios que forman el cortejo del éxito, son otros tantos sufrimientos en su pedregosa ruta. Esta situación, tan frecuente en el teatro, ha sido certera y comprensivamente enfocada, y este tipo, tan frecuente y tan rico en perfiles, prónicos, así tiene pocos vergüenza, desgarradores que encierra mucho dolor, ha sido visto de cuerpo entero, compadecido de todo corazón y retratado fiel y piadosamente.

Dentro de este favorable balance general forzoso es anotar desiguales valores en procedimientos y en gusto. Los actos son de muy variado corte. El primero, animado, pintoresco y ocurrente, no hace prever el sombrío pasaje que será broche final. El segundo y el tercero, de sólida armazón y elocuente diálogo son, sin duda, la parte mejor lograda de la obra. En cambio, el cuarto es débil en su contextura y vulgar en el gustado desenlace de la muerte en escena. También son diversos los recursos empleados en busca del éxito. Aun sin renovar formas, los hay muy felices, como el juramento, bello en palabras, en que termina el segundo acto, y, en cambio, los habituales de melodramática cepa, como el marido que sorprende a través de una vidriera, con que se cierra el tercero, en honor a la verdad, su único punto vulnerable, pero que lo termina frío, después de haberlo mantenido ágil y emocionante. Lo que hace del autor anoche he conocido un experto y eficaz hombre de escena, pero que ciertamente no revela un avanzado exponente del inquieto teatro ruso de nuestros días.

* * *

En la interpretación se destacaron dos figuras: la Tatiana Pavlova y Giulio Donadío. La actriz estuvo, como siempre, personal, comprensiva, cambiante en los distintos momentos del papel; y el actor se nos reveló anoche, en su primer trabajo de responsabilidad, un intérprete seguro, muy digno de procedimientos y muy sobrio de maneras y de medios de expresión. Cálente, como es habitual, correcto, en un personaje secundario, la presentación escénica, hecha con gusto, con novedad y con vigoroso y audaz colorido.

La compañía Franco estrenó una comedia de Luis Rodríguez Acasuso

María Angélica, la figura central de la comedia de Luis Rodríguez Acasuso titulada "La mujer que Cristo perdonó", dada a conocer anoche por la compañía Franco, es, como el título de la obra lo sugiere, una nueva Magdalena que purga la culpa de una pasada desdoroso. Como la pecadora bíblica, ella encuentra también el perdón para su falta. Un hombre honrado le ofrece su amor y su nombre, con el consentimiento de la madre de aquél, la cual, no obstante la austeridad de sus principios, apoya la determinación de su hijo al conocer la profunda bondad de la joven. Convertida en la esposa del hombre amado, no tarda en sufrir el rigor del nuevo ambiente social a que ha sido llevada. Todos se creen con derecho a desconfiar de su conducta actual, ya que conocen su vida pasada. Hasta el mismo que la redimiera llega a dar crédito a las murmuraciones de los demás, y bien pronto se verá obligada a huir, dispuesta a tomar una trágica resolución. La creencia de que su desventura es irreparable, le dicta la idea de eliminarse; pero cuando está a punto de realizarlo, vuelve el esposo y con él, por segunda vez, la salvación y la felicidad que habrán de encontrar en otra parte, donde nadie los conozca, pues a "la mujer que Cristo perdonó" parece afirmar el autor—el mundo no habrá de absolverla nunca.

No obstante la carencia de relieves originales del tema esbozado, el señor Rodríguez Acasuso ha construído tres cuadros que se escuchan con agrado en mérito a la destreza y sobriedad de los recursos puestos en juego. El personaje fundamental de la pieza está perfilado con justeza y precisión de rasgos, y a pesar de las reminiscencias literarias que sugiere ese tipo de pecadora arrepentida, cuya falta no ha logrado afectar a la íntima nobleza de su espíritu, no deja de producir una impresión de realidad y de verismo, por la forma lógica y espontánea en que se van encadenando los acontecimientos que giran en su torno. Las demás figuras han sido también sorprendidas y diseñadas con acierto, expresándose éstas, al igual que la protagonista, en un diálogo ágil y concreto que traduce y comenta con exactitud el proceso del conflicto y el estado anímico de los personajes. Contribuyen también a sostener el interés de la escena los ligeros pasajes festivos que alternan oportunamente con las situaciones emotivas, imitando la vida en su representación.

El público de la Comedia tuvo espontáneos y reiterados aplausos para la obra y sus intérpretes, especialmente tributados a Eva Franco, que animó su parte en forma excelente, transmitiendo con notable precisión los cambiantes aspectos de la figura principal. El señor Morán comunicó a su personaje una comicidad eficiente y mesurada.

En el Buenos Aires se dió a conocer anoche la pieza "A contramano"

Revistiendo características comunes a su producción anterior, en cuanto a relaciona con la subordinación de las formas teatrales al pensamiento inspirador de sus trabajos y con las modalidades espirituales de sus personajes protagonistas de los mismos, Rodolfo González Pacheco ha ofrecido anoche al público del Teatro Buenos Aires el estreno de la pieza en tres cuadros "A contramano", en la cual ratifica al propio tiempo la tendencia distintiva de su labor escénica iniciada con "Las víboras".

En su nueva composición, este autor desarrolla, en torno del personaje central, un hombre que habiendo nacido para erigirse en apóstol de los credos de amor y verdad y, que alentando el generoso anhelo de desparramar como simientes de paz y de fraternidad las enseñanzas de los libros, padece la íntima tortura de no saber leer, una intriga sentimental de sencillos lineamientos. Un ex capataz de fábrica se ha unido a la obrera que ama, entregando su dinero para que se realicen las aspiraciones de la muchacha y del protagonista, de abrir para sus compañeros de fatigas y de sueños redentores la biblioteca que nutrirá sus fuerzas para la lucha. La hosquedad del capataz, que no comparte las ideas del grupo, va alejando a la joven de su cariño e inclinándola hacia el camarada, que le confiesa su amor. Pero como entre ellos no cabe la traición, declararán lealmente sus sentimientos para que no oscurezcan su ventura la sombra del dolor ajeno. A punto de conocer la verdad presentida que abate su ánimo, el héroe de las empresas de redención señala al huraño capataz su futura misión en la vida. Debe acompañarlo a recorrer los campos, derramando sobre los labriegos, como semilla de felicidad venidera, esos libros, que son las armas supremas de combate y en los cuales él, el hombre que surgió a la vida "A contramano", no puede descifrar las bellas doctrinas de humanidad que adivina atesoradas en sus páginas. Cuando aquél se decide a la cruzada, la mujer descubre la dormida bondad de su alma y lo retiene a su lado, mientras el otro, comprendiendo también que debe renunciar a su cariño, lo reemplaza en el peregrinaje para servir las ansiedades del apóstol de la verdad y el amor.

Hemos expresado que Rodolfo González Pacheco concede a la idea motriz de sus piezas la preeminente atención en la realización escénica. En "A contramano" todo el desarrollo de la fábula, sus episodios y sus figuras están dispuestos para servir el propósito de elevar un canto al libro y señalar en él al único y soberano propulsor de la dicha humana, pues bastaría que en los seres se infiltrasen sus prédicas de generosidad, sus ideas de concordia y sus ideales de justicia, para que los preceptos cristianos difundieran claridad en las almas y se labrara la solidaridad entre los hombres. El amor a los libros, en resumen, la fuente de todos los amores.

Para afirmar este concepto, el auto

JABON TINKAL
Suaviza y embellece el cutis

ARTISTAS UNIDOS
PRESENTA LA JOYA DE LAS PRODUCCIONES DE
HENRY KING
STELLA DALLAS
O
MADRE Y MARTIR
INTERPRETES
BELLE BENNETT - RONALD COLMAN - ALICE JOYCE
Belle Bennett hace una creación en esta obra, pues, al tiempo que impresionaba el rol de madre en esta cinta, sufrió la pérdida de su pequeño hijo, Belle Bennett encarna tres faces de la vida de una mujer: novia, esposa y madre.
EN LOS CINES:
EMPIRE THEATRE Y MIGNON PALACE
DE BELGRANO
EXCLUSIVIDAD: ARTISTAS UNIDOS — LAVALLE 1206
Mañana 5 Domingo

Mañana 5 Domingo

LUMBAGO
Ciática, dolores reumáticos y similares, se alivian instantáneamente con una sola aplicación de este famoso remedio.

ANEMIA
Tómese como sistema y tratamiento el tónico reconstituyente
Vino Iodotánico Nelson
$ 3.60 la botella. Interior 0.50 más para franqueo.
Elaborado en los Laboratorios y
FARMACIA "NELSON"
SUIPACHA 477, Bs. As. Unión Telefónica 4750 Rivadavia y 3580 Mayo

Este es el autor!
éste el director!
este el elenco!
"LAS PENAS DEL DIABLO"
PARAMOUNT FILMS S.A.

PROGRAMA DE HOY

Teatros

COLON — Temporada lírica oficial de 1927. — Concesionario, Octavio Scotto.—Hoy sábado, a las 21, 2a. función de abono, en sábados nocturnos: Norma, con Claudia Muzio, Ebe Stignani, Giácomo Lauri Volpi, Tancredi Pasero, Bruna Castagna y Luigi Nardi. Director de orquesta, Gino Marinuzzi. Se levantará 1/2 $.

—Mañana, domingo, dos funciones. A las 14.30: Risurrezione, libreto inspirado en la célebre novela de León Tolstoi, por Cesar Hanau; música de Franco Alfano, estrenada con gran suceso anoche, con Giuseppina Cobelli, Antonio Melandri, Augusto Beuf, Carlos Walter, Bruna Castagna, Adelina Morelli, Isabel G. Alberdi, Tina di Bari, Ida Canasi, Atilio Muzio, Ludovico Olivero, Raúl Simoni, Emilio Baili y A. Martínez. Maestro concertador y director de orquesta, Gino Marinuzzi. A las 21, 1ra. función extraordinaria: Rigoletto, con Miguel Fleta, Carlos Galeffi, Toti Dal Monte, Luisa Bertana, Tancredi Pasero, Adelina Morelli, Emilio Baili, Atilio Muzio y Ludovico Olivero. Director de orquesta, Gino Marinuzzi.—Platea con entrada, 12 $.

ODEON — Hoy sábado, a las 17, conferencia por monseñor Gustavo Franceschi, a beneficio de la Casa de los Niños Santa Elena. Tema: "El concepto religioso y sus desviaciones en el arte.—Platea, 6.50 $, desde hoy en boletería.

ODEON — Empresa Alzati y Cía.—Mañana domingo, a las 17.30, sexto y único concierto dominical por el célebre pianista Wilhelm Backhaus.—Platea, 6 $.

—Martes 7, a las 17.30, 5o. concierto por el notable violinista Bronislaw Gimpel.—Platea, 5 $.

—Está abierto el abono a la compañía dramática italiana del Teatro de Arte, de Roma, que dirige Luigi Pirandello y que hará su debuto el miércoles 15 del actual.

CERVANTES—Gran compañía italiana Tatiana Pavlova. — Hoy, a las 18.30, tra. matinée de abono: Tra Vestiti Che Ballano, drama en tres actos y un epílogo, de Rosso, di San Secondo.—Noche, a las 21.15, no apta para señoritas: Eden Palace, comedia en cuatro actos, de Bernauer y R. Oesterreicher.—Platea, 8 $.

LICEO—Rivadavia y Paraná. U. T. (38) Mayo 4291. — Compañía Roberto Casaux—Hoy, vermouth a las 17.45: La Botica de Enfrente. Platea 1.50 $. —A las 21.15: La Hora del Balcón, 105 representación: La Familia Pickaerpack.—Platea, 3 $.

Nota: Los programas del Teatro Liceo anuncian las últimas representaciones de La Familia Pickaerpack, comedia que alcanza ya a 105 representaciones consecutivas. Por compromisos con diversos autores, cuyas obras deben ser estrenadas en el presente año, la empresa se ve forzada a retirar en pleno y franco éxito dentro de breve plazo esta comedia que ha tenido la virtud de atraer al teatro Liceo lo más diverso públicos, toda vez que el problema que se toca en La Familia Pickaerpack interesa en general, a extranjeros o argentinos. El anuncio de que esta obra bajará del cartel prácticamente ha provocado, como era de esperar, una mayor afluencia de espectadores en estos días, hasta repletar la sala. Los programas, por esto, aconsejan al público retirar su localidad con anticipación o solicitarla por teléfono, pues se agotan ellas desde las primeras horas de la tarde. El sucesoso de esta comedia del conocido autor de Las de Enfrente y otras piezas reideras y de ambiente, radica en la fidelidad con que refleja las costumbres de nuestros hogares y la comicidad de buena ley con que se desempeñan en sus roles Casaux, Pierina, Zárate y el resto del discipulado y brillante conjunto que acompaña a la gran artista en esta temporada. En cuanto al estreno que se anuncia para próximamente, la comedia en tres actos Martorell, Magariño y Co., del arnaldo Malfatti, autor de "Trabajar, Nunca", merece fe a la empresa por tratarse de un trabajo donde los principales elementos de la compañía tendrán destacados y cómicos papeles de lucimiento.

FLORIDA—Galería Güemes.—Compañía de revistas Bourel-Bellini.—Espectáculo no apto para señoritas y menores.—Hoy, a las 16.15: Postales Prohibidas. A las 17.15 y 22.15: ¡En París se Desvisten así!... A las 18.20, 21.15 y 23.30, estreno: La Dama Desnuda del Moulin Rouge.

La Dama Desnuda del Moulin Rouge, revista en doce cuadros espectaculares e hilarantes, ha de llamar la atención por su presentación lujosa y su vistosidad, esta vez cuidada y de evidente buen gusto. No es nuestra norma presentar revistas de costosos decorados, pero respondiendo al favor con que vez más creciente de nuestro público habitual, en La Dama Desnuda por primera vez en el Florida el lujo y la presentación estarán en un todo de acuerdo con la nota regocijada, picaresca, pícara y la salsa habitual del Florida.—Platea, 3.50 $.

COMICO—Corrientes 1280, entre Libertad y Talcahuano, U. T. Mayo (38) 6317. Compañía argentina de comedias y sainetes Vila Arata. Dirección Alberto Novión. El mejor conjunto en su género. — Hoy, vermouth a las 18.15: Facha Tosta. A las 21.15 y 23.15: Facha Tosta. A las 22.15: El Procurador Galiniana.

—Miércoles 8, en sección vermouth y última de la noche, debuto del popular artista argentino Carlitos Gardel (del dúo Gardel-Razzano) con sus tonadas estilos, tangos y canciones, acompañado por los guitarristas Ricardo y Barbieri.

—Lunes 6, en cien representaciones consecutivas de Facha Tosta.

NUEVO — Corrientes 1530.—Compañía moderna de espectáculos por secciones.—Hoy, a las 18.15, 21.15 y 23.15, estreno: Pelado versus Peludo. Revista cómica, cómico, lírico, pedestre, satírico, fantástico, bailable. Títulos de los cuadros: Se acabaron los otarios, ¡Hablando a calzón quitao!, Muestrario de elemento Radicheta y del otro. La Gran Capital del Tango. Las audiencias del Pelado, Cartas de adhesión y de broncas, Las tres artes porteñas, La intervención no ha llegao..., Pues viene el vendaval. Pelado versus Peludo, Hay que saber vivir... Contubernios, actualidades y otras macanas; Cabecita Loca. A las 22.15: Francisquita la Maleva.

APOLO — Corrientes 1386. U. T. (38), Mayo 3938.—Compañía cómica argentina César Ratti. Primer actor, Pepe Ratti.—Hoy, a las 18.15, a las 21.15 y a las 23.15, gran éxito de hilaridad: Acomodate, Requena. A las 22.15, una hora de risa: Mi Mujer, mi Suegra y yo.

Acomodate, Requena, es la obra que lo hará reír de mejor gana contemplando las graciosas incidencias en que se ven envueltos César y Pepe Ratti, protagonistas de la graciosa intriga.

La sala del Apolo es la que posee el mejor y más nuevo sistema de calefacción central.

NACIONAL—Corrientes 960.—Compañía nacional de sainetes, comedias y dramas. El conjunto artístico más completo en su género. 12a. temporada consecutiva de género chico nacional. Director-empresario: P. E. Carcavallo.—Hoy, a las 18.15 (sección vermouth), a las 21 y a las 23.15: Pata de Palo, éxodo inédito de la compañía, con gran expansión espiritual. A las 22.15: La Quita Penas, comedia de ambiente catamarqueño.—Platea, 1.20 $ por sección. (Los sábados no aumentamos precio de las localidades).

—Mañana, a las 14.45, interesante matinée familiar.

MARCONI—Compañía piamontesa Mario Casaleggio.—Hoy, a las 21.15, estreno del vaudeville en 2 actos, de G. Bertinetti: Gino, representando el Una Biricchina, precederá la obra en 3 actos, de A. Solferini: Feu e Fiame.—Platea con entrada, 3 $.

—Nota: Miércoles 15 del actual, debuto del gran circo Guimar, selecto conjunto artístico, ecuestre, acrobatas, equilibristas, clowns, payasos, tonis. Interesante colección de animales amaestrados: leones, osos, monos, perros, etcétera. Función todas las noches y matinée los jueves, sábados, domingos y feriados.

ATENEO—Cangallo 931. U. T. 37 Rivadavia 1218.—Empresa: Alzati y Cía.—Compañía argentina Casares Pearson-Walk. — Espectáculos por secciones.—Hoy, a las 18.15 y 22.30, gran estreno: Tisne, interesante y graciosa comedia de fina comicidad, en la que la primera actriz Olga Casares Pearson, el primer actor Pablo Pohiarchi, especialmente contratado para esta obra, y el actor genérico Angel C. Walk tienen destacada actuación. A las 21.15: Un Hombre Civilizado. — Platea por sección (doble), 1 $.

MAIPO — Esmeralda 443.—Empresa H. Cairo. La mejor y más completa compañía argentina de grandes revistas. Espectáculos rigurosamente selectos y familiares. — Hoy, a las 18.20, 21 y 23.20, éxito extraordinario: La Revista Negra. A las 22.15, gran éxito: Cabecitas Locas. Han obtenido un gran éxito en su presentación, la soprano lírica Paquita Rodoreda, la famosa jazz negra de León Abbey, los 4 formidables artistas de color Grandes Drayton y el tenor Luis Reboredo.

SARMIENTO — Cangallo 1040.— U. T. 38, Mayo 6073.—Compañía porteña de revistas de arte. En esta sala actúan juntos Gloria Guzmán, Carmen Lamas y Nicolás Rondina. No falten al Sarmiento, porque en él pasarán una hora de sana alegría.—Hoy, en sección vermouth, a las 18.20 y noche a las 21.10 y 23.20, grandioso éxito de Mustafá y Las Hojas Caen.—A las 22.15: Las Estampas Ilumina-das.

—Mañana, matinée familiar a las 14.45.

ARGENTINO—Compañía Parravicini.—Hoy, a las 21.15: Dulce y Sabrosa, gran éxito de la pieza cómica en tres actos, original de García Veloso: Una Cura de Reposo.—Platea, 3 pesos.

—Jueves 9, grandioso estreno cómico en tres actos, por Parravicini: Los Sportivos de la Quema.

—Hoy sábado, a las 18.30, 4a. conferencia de Rodrigo Soriano: Decíamos ayer.—Platea, 2 $.

COMEDIA—U. T. (38), Mayo 3727. Compañía Franco. Comedias breves. Primera actriz, Eva Franco. Primer actor y director, José Franco.—Hoy, en sección vermouth a las 18 y a las 23: La Mujer Que Cristo Perdonó. A las 21: Juguete de Amor. A las 22: No es Una Cosa Seria.

Las piezas que ocupan el cartel han merecido el aplauso unánime de nuestro público, exclusivamente familiar, como es sabido.

SMART—Compañía Blanca Podestá.—Hoy, a las 18, noche a las 21 y a las 23, grandioso éxito de la pieza dramático en verso, de Rossi y Ballerini: Camila O'Gorman, dolorosa historia de la mártir de la tiranía, grandiosa labor de la eximia escénica. A las 22, grandioso éxito: El Hombre de los Mil Ojos. Espectáculos por secciones. Reserve sus localidades al 0592 Mayo (38).

SAN MARTIN—Esmeralda 265. U. T. 0381, Mayo.—Metro-Goldwyn-Mayer presenta Mare Nostrum. Protagonistas: Alice Terry y Antonio Moreno. Gran desfile de modelos y peinados. Se regala a toda localidad un número de rifa de un auto Chevrolet.—Hoy, a las 17.45, función completa. Noche, a las 21.45.—Platea, 3 $.

SOLIS—Bernardo de Irigoyen 1433. U. T. 2721, B. O. Empresa, D. D'Anna.—Compañía nacional de comedias y sainetes Domingo Sapelli. — Hoy, sección vermouth a las 18.15: Año Nuevo. A las 21: Pobre Mi Padre Querido. A las 22: La Muchacha de Montmartre. A las 23, reestreno: Reto.

COLISEO — Gran compañía lírica italiana. Maestro director, Edmondo de Vecchi. Tournée Sud América.—Hoy, a las 21.10: Cavalleria Rusticana, Pagliacci.—Platea, 4 $.

—Mañana, dos grandes funciones. Matinée a las 15.15: Mefistófele. Noche, a las 21.10: Aida.

PUEYRREDON — U. T. 0786 (60) Flores. — Compañía de comedias y sainetes.—Hoy, a las 17.30, benéficio: Los Mirasoles, las 18.30 y 21.15: Criollos, Gringos y Judíos. A las 22.20: Mi Prima Está Loca. A las 23.25: Hay Que Conservar la Línea.

FORTEÑO — Compañía de revistas y sainetes Bertani.—Hoy, a las 18.15, 21.20 y 23.20: Ya Está Prendida la Estufa. A las 22.20: Atención al Sarteneazo.

—Mañana, matinée familiar a las 15.30.

MAYO — Compañía española Casenave-Hernández. — Hoy, a las

ha colocado con fuerza de símbolo la figura protagonista. El que sólo presiente la riqueza espiritual encerrada en un libro y que sería el factor de su perfección, no sabe leer. Quienes pueden hacerlo para purificarse en virtudes, los desdeñan o se rinden tardamente a sus inspiraciones. Unos y otros marchan por la vida a contramano. Desde luego, tales pensamientos no fluyen precisamente de la acción descripta que aparece como simple elemento subsidiario de la idea expuesta por órgano del personaje central, a quien se convierte en eje de la pieza, al aquéllos encuentran otra demostración que la verbal del mismo protagonista, cuya configuración resulta, por otra parte, un tanto artificiosa, ya que la excusa del pudor para aprender el silabario en su madurez es lógica en un luchador ávido de predicar las doctrinas redentoras que encienden su espíritu y que transmite con elocuencia tribunicia. Pero sobre todas las fallas constructivas, queda en pie la nobleza y elevación del concepto básico de "A contramano", que anima un diálogo de vuelo poético en muchos pasajes, o que pulsa la nota lírica cuando adopta símiles, para corroborar las reflexiones y postulados sostenidos por el autor, el cual, como lo evidenciara en "Natividad", cede a la jugosa y galana disquisición oral el primer término en la composición de sus obras.

Enrique Muiño, a cargo del papel principal de la obra, acreditó nuevamente la ductilidad de sus facultades, creando con rasgos justos y comprensivos la figura, cuyos extensos parlamentos recitó en forma bien matizada. La actriz Manuela Poli y los actores Batista y De Angelis, con su eficaz desempeño, contribuyeron a la favorable acogida dispensada a este estreno por el público, que solicitó la presencia de González Pacheco en el proscenio al finalizar la representación.

Se dió a conocer en el Smart el poema "Camila O'Gorman"

La trágica historia de Camila O'Gorman, divulgada por las crónicas de la época de la tiranía, ha inspirado numerosos trabajos literarios y varias piezas de teatro, en los que las sugestiones dramáticas del romance excitaron la fantasía de los escritores, vinculados en él tan pródigo caudal emotivo que hasta llegó a tentar la pluma del poeta Gastón Da Costa, quien escribió en francés el drama "Camille", el año 1896, afirmándose así el poder de atracción del episodio como materia para las obras escénicas. Eduardo R. Rossi y Alberto Ballerini han vuelto a renovar con su poema "Camila O'Gorman", estrenado anoche en el Smart, la memoria del suceso que figura entre las más cruentas páginas del luctuoso período rosista, siguiendo en su labor las huellas demarcadas por los historiadores y comentaristas del tiempo, aun cuando las limitadas proporciones de su trabajo, impuestas por las exigencias del cartel, sólo hayan permitido ofrecer en la oportunidad una sumaria relación de los antecedentes, desarrollo y epílogo del hecho teatralizado.

La difusión de la historia de Camila y el Padre Gutiérrez exime la descripción del asunto desenvuelto en la nueva versión teatral de anoche. Cumple entonces señalar exclusivamente que son visibles los desmedros sufridos por el tema en el trato fugaz a que hemos aludido, y que la misma circunstancia ha resentido la eficacia de las impresiones perseguidas con esta reproducción, que tampoco aspira, por otra parte, a revestir valores documentales dado el puro objetivismo dominante en la pieza.

En cuanto a los méritos poéticos de la producción, debe convenirse en que es tarea superior al estro de sus autores la idealización del motivo poemático porque sus intentos líricos se pierden con frecuencia para caer en la crónica mediocremente rimada de los sucesos o incurrir en desbordamientos de sensibilería que restan dignidad a las figuras, varias de las cuales han sido animadas de acuerdo con los rasgos impresos por Groussac a los personajes de "La divisa punzó".

No obstante la manifiesta inseguridad de los intérpretes principales, excepción hecha de la actriz María Camelli y el actor Bono, el público aplaudió su actuación, requiriendo la presencia de los autores en el palco escénico al terminar la representación de "Camila O'Gorman".

Será variado esta noche el cartel del Marconi

Por primera vez en la temporada del Marconi la compañía Cittá di Milano, dirigida por el actor Mario Casaleggio, pondrá esta noche en escena el vodevil en dos actos de Bertinetti y Arona "Il giro del mondo di una biricchina". Este conjunto celebrará su función del martes en honor y beneficio de la primera actriz de carácter, Benedicta Milone.

En el Avenida se repondrá hoy una pieza

En su función de esta noche del Teatro Avenida, la compañía Manuel Fernández ofrecerá la reposición de la zarzuela en dos actos titulada "Los calabreses", original de E. González del Castillo, con música del maestro Pablo Luna.

La compañía del Ateneo hará una transmisión en L O Z

Según se ha anunciado, las primeras figuras de la compañía argentina de comedias que actúa en el Teatro Ateneo darán hoy, a las 16.15, en L O Z, broadcasting LA NACION, una audición especialmente dedicada a los oyentes de aquélla. Se ha preparado el siguiente programa: Olga Casares Pearson y Angel Walk tendrán a su cargo el diálogo "El señor X"; Alfredo Lliri, recitados del papel de Julián, primer acto del poema escénico titulado "El enemigo invisible", original de la Srta. Alcira Obligado, y en cuya interpretación intervendrán las principales figuras de la compañía Blanca Podestá.

Esta tarde se estrenará una revista en el Nuevo

En la sección vespertina de hoy la compañía del Teatro Nuevo ofrecerá el estreno de la revista en doce cuadros titulada "Pelado versus Peludo", original del director artístico del conjunto, Ivo Pelay, y Luis César Amadori, para la cual se ha adaptado música de diversos compositores nacionales y extranjeros.

Anoche se representó en el Ateneo una pieza de Molnar

La compañía argentina de comedias Casares Pearson-Walk ofreció en su función de anoche del Teatro Ateneo la reposición de la comedia en tres actos de Fran Molnar titulada "El cisne", cuya traducción subscribe F. Bolla.

Con la representación de esta obra, que obtuvo una ajustada interpretación, y en la que intervinieron las principales figuras del elenco, se presentó en dicha sala el actor Pablo Acchiardi, quien tuvo a su cargo el papel de Profesor Agzi.

La compañía del Solís representará una pieza de Niccodemi

Será repuesta esta noche por la compañía del Teatro Solís la comedia en tres actos de Dario Niccodemi "Retazo", en la cual intervendrán los principales elementos de la compañía nacional dirigida por el actor Domingo Sapelli, cuyo elenco anuncia como próxima novedad para el público de dicha sala el sainete de Alberto Vacarezza "La fiesta de Santa Rosa".

FILMS

"La mosca blanca"

Dorothy Gish, ilustre en la pantalla, una de las figuras realmente inapreciadas, modelo de gracia y de arte entre las personalidades que podrían llamarse clásicas del cinematógrafo, se presenta en la película "La mosca blanca", que acaba de estrenarse y que pertenece a la serie de producciones que la actriz está impresionando en Gran Bretaña.

Aun cuando la verdadera fibra escénica de Dorothy Gish se acusa íntegramente en los personajes cómicos, posee un temperamento suficientemente complejo como para alcanzar en los de otra índole un grado siempre sobresaliente de perfeccionamiento y de efecto.

En "La mosca blanca" compone un personaje de corte casi completamente sentimental, con excepción de alguno que otro gesto que recuerda, por únicos, algunos de sus detalles maestros de expresión cómica. Y puede decirse que, más que por las numerosas situaciones bien conseguidas de la intriga, y por el carácter que impera en todo el organismo de la obra, el personaje protagonista de "La mosca blanca", a cargo de la actriz, adquiere en sus propias cualidades personales y escénicas la mayor parte del gran interés de su actuación, y, particularmente, de la seducción y riqueza emotiva que encierra.

Dorothy Gish es, como se dijo, una actriz insuperada y su sola presencia significa en la obra un valor suficiente para calificarla. Su maravillosa fuerza simpática, su profunda comprensión y dominio de los valores cinematográficos, su personalidad de excepción, en fin, son en ella atributos definitivos y personales, que transmite, naturalmente, a sus personajes y aun cuando éstos puedan ofrecer por su propio delineamiento características resaltantes, siempre es la actriz quien predomina sobre ellos y es el interés de la actriz el que, en realidad, seduce. Tal sucede con el personaje de "La mosca blanca", que, a pesar de no pertenecer a los de la particular especialización de Dorothy Gish, se anima de un encanto profundo y sostenido.

Los hechos comienzan en un barrio del bajo fondo londinense, cuyos aspectos turbios y miserables se muestran con algunos detalles acertados, y continúan y se resuelven, con algunas alternativas, en los centros aristocráticos, a los cuales, por diversas circunstancias, es llevada la bella muchacha protagonista.

La historia sentimental tiene una solución feliz. El desarrollo de la intriga abunda en situaciones de emoción dramática, alternadas con las de gracia suave y triste dulzura, que la actriz aprovecha y acentúa con superior eficacia.

"La hora fatal"

La obra presente tiene un comienzo dramático, tanto que mueren dos personas a poco de iniciados los hechos, pero luego suceden numerosas incidencias cómicas que son las que después predominan en el desarrollo y determinan acertadamente el carácter de la película que, sin dejar el hilo de los hechos iniciales, consigue resolverse sin agregar a las primeras otras situaciones amargas. De ahí que lo que al principio aparecía como una historia policial de áspero sabor se transforme en una comedia que, sin alcanzar límites en nada notables, sostenga perfectamente su interés y su comicidad en todo su desenvolvimiento.

Los hechos tienen lugar en la casa de un financiero odiado por su maldad y a quien una de sus víctimas ha jurado venganza. Esta empieza a hacerse sentir de manera terrible y, según se dijo, a poco de iniciarse los hechos mueren el financiero y su cómplice de negocios. Pero luego, con la intervención de dos detectives particulares que no hacen otra cosa que complicarlo todo, comienzan las escenas de hilaridad. Al fin los criminales son descubiertos y la historia termina sin perder el tono de comicidad definitivamente adoptado.

La actriz Anita Steward y el galán Edmund Burns tienen a su cargo los personajes sentimentales de la intriga.

HOMENAJE EN MEMORIA DE DOS AVIADORES

El acto se efectuará mañana en la Recoleta

Mañana, a las 11, se realizará en el cementerio de la Recoleta el homenaje a la memoria de los pilotos Eduardo Luro y Carlos Ardohain, que auspicia el Aero Club de Bahía Blanca.

Al acto se ha asociado el Aero Club Argentino, el cual ha invitado a concurrir a todos sus asociados y enviará una delegación aérea formada por los pilotos D. Diego Arzeno y D. Emilio Poli, quienes volarán, respectivamente, en un Curtiss J. N. 90 HP. y en un Curtiss Oriole 180 HP.

En ese acto pronunciará un discurso el presidente del Aero Club de Bahía Blanca, D. Rufino Luro Cambaceres.

INFORMACION GENERAL

Biblioteca Obrera

Los alienistas chilenos visitaron la Colonia Nacional de Alienados

Los médicos chilenos que han venido a nuestro país en misión oficial para estudiar nuestros establecimientos de alienados han iniciado de lleno la tarea que les ha sido encomendada.

Con tal fin los Dres. Volney Quiroga, Juan Orellana y Arturo Vivado visitaron la Colonia Nacional de Alienados de Open Door. Con el subdirector del establecimiento, Dr. Fernando Goñi, que los recibió, recorrieron las distintas dependencias, quedando gratamente impresionados, según lo manifestaron, de la organización de los distintos servicios de la colonia y del régimen curativo aplicado a los asilados.

Los especialistas chilenos, una vez terminada su visita, regresaron a la Capital, agradeciéndole previamente al subdirector las atenciones recibidas y felicitándolo al propio tiempo por la buena organización del establecimiento.

Homenaje póstumo

La Escuela Superior Casto Munita No. 2 del Consejo Escolar XV, ha dispuesto hacer oficiar una misa solemne en la iglesia de Nuestra Señora de las Mercedes, Bajo Belgrano, mañana a las 10, a la memoria de la ex profesora del establecimiento, señorita Fora Silvia Zavala.

En memoria del Dr. Delfín Gallo

El lunes, a las 11.30, será colocada la placa que dedican sus amigos a la memoria del Dr. Delfín Gallo, cuyo fallecimiento, ocurrido el 27 de enero de este año, fué tan lamentado.

El acto se realizará ante la tumba que guarda sus restos y hará uso de la palabra en representación de sus amigos íntimos el Dr. Adolfo Casabal.

Un cartel cuya ausencia se advierte

Nos escribe un lector:

"Hace dos años en todos los parajes públicos y en los vehículos destinados al transporte de personas, apareció una mañana un cartelito con la cruz verde que denunciaba su origen y una leyenda sugerente: "El que escupe en el suelo es un mal educado". Tuvo efecto mágico, pues nadie pretendió denunciar públicamente que le comprendía la calificación del acto que así se combatía. Diez palabras en caracteres negros sobre un fondo blanco hicieron en una hora más que una ordenanza pesada y proficua en penalidades, sancionada 14 años antes.

"Desde ese día pesaba sobre el pasajero del tranvía, en el parroquiano del café, en el empleado público, en el apresurado peatón, una acusación permanente y pública, si rompía con un precepto fundamental para la higiene pública. La Asistencia lo conminaba a ser bien educado, y nadie osó demostrar que no lo era; así seguimos felices mientras en los muros envejecían los cartelitos y la limpieza de los cristales de los tranvías y ómnibus exigía el retiro paulatino de la leyenda denunciadora. Y la cruz verde fué palideciendo hasta perder su tonalidad y con ella la esperanza de una reacción de los mal educados, hasta ahora contenidos por un explicable y pudoroso temor. Por fin murió el cartel, y llegó el otoño, y con éste las primeras noches destempladas con su cargamento de resfríos y gripe y como ya no rezara su oración el cartelito de la cruz verde, nadie se preocupó de la buena educación, del precepto higiénico, y los tranvías volvieron a ofrecer el aspecto criticable que originó la imperativa acusación.

"¿No estará dispuesta la Asistencia Pública a restablecer el salvador cartelito?".

Demostraciones

El 7 del actual será servido un banquete en la calle Tucumán 1471, en honor del coronel Manuel J. Guerrero, por su actuación política en las filas del radicalismo antipersonalista.

—Una delegación de alumnas del Conservatorio Nacional de Música y Declamación, compuesta por las señoritas Sara García Aguerre, Abigail R. Carcagno, Pilar Rey, Isabel de la Torre y Elena de Marinis, hizo entrega ayer a D. Juan Pablo Echagüe y señora, de una artística "corbeille" de flores, despidiéndolos en su viaje a Europa, en el Cap Polonio.

—En el salón de té de la tienda San Juan fué ofrecida ayer una demostración por sus recientes ascensos a Da. Estela T. de Nasino, que va como directora a la Escuela Profesional de Concepción del Uruguay, y a la Srta. Lucrecia Escalante, como secretaria de la Escuela Profesional número 2.

Asistieron la directora de la Escuela Profesional No. 2, Da. Celia L. de Emery, y todo el personal de la misma. Ofreció la demostración en nombre del personal Da. Ernestina Cosentino de Lavecchia. Agradeció la Sra. de Nasino.

Demostración a D. José V. Tedín

El personal directivo y docente del Distrito Escolar XIV ofrecerá mañana, a las 15, una demostración al ex presidente del Consejo Escolar D. José V. Tedín.

El acto se realizará en el local de la Escuela Juana Manso, calle Zapata 449.

Legación del Perú

Las oficinas de la Legación del Perú han sido trasladadas a la calle Rodríguez Peña 1051.

Liga de Profilaxis Social

Defiriendo a una invitación dirigida por la Biblioteca Juan B. Alberdi, de Valentín Alsina, la Liga Argentina de Profilaxis Social ha organizado una conferencia de educación sanitaria popular, la que tendrá efecto mañana, a las 9 horas, en el Salón Cosmopolita, calle Portela 2989, de aquella localidad.

EL IMPUESTO A LOS CIGARROS DE HOJA

Observaciones a un proyecto

La Liga de Defensa Comercial, en una nota firmada por su presidente, D. Ernesto Mignaquy, y su secretario, D. Martín Feit, se ha dirigido a la Cámara de Diputados presentando las objeciones que suscitan entre los importadores de cigarros de hoja las disposiciones que acerca del régimen de impuestos que les es aplicable contiene el proyecto presentado por el Sr. Raffo de la Reta y otros diputados en la sesión celebrada el 11 de enero del corriente año.

Las cláusulas del proyecto que han atraído la atención del comercio importador de cigarros son las relacionadas con los impuestos internos y los aforos y derechos específicos aduaneros.

"Por esa iniciativa—dice la nota—se propone establecer un impuesto diferencial según sea la procedencia de los cigarros de hoja. Los elaborados en el país pagarían, como impuesto interno, un 30 por ciento menos que los importados de igual categoría, y los que contuviesen no menos del 50 por ciento de tabaco argentino pagarían el 50 por ciento de lo que correspondiera a los extranjeros de igual categoría.

"La idea de crear diferencias en el pago de los impuestos internos no es la primera vez que se expresa—agregan los firmantes.—En efecto, varios manufactureros de tabacos de la Capital se presentaron hace poco tiempo al Ministerio de Agricultura solicitando que se sancionasen impuestos diferenciales, según que en la elaboración de los cigarros entrase, en proporciones determinadas, materia prima de procedencia nacional.

"De acuerdo con las reglas del Derecho Administrativo, a esa solicitud se le dió el trámite correspondiente. Tenemos entendido que una de las reparticiones dependientes del Gobierno ha recordado, al dictaminar sobre ella, que los impuestos diferenciales son repugnantes al principio de igualdad de la democracia argentina. Ese concepto merece ser tenido en cuenta, porque su desconocimiento importaría entronizar la injusticia e introducir la perturbación en el sistema que se halla en vigor.

"La naturaleza de impuesto al consumo que reviste el impuesto interno rechaza la idea de la diferencia. Ese impuesto tiene un objetivo exclusivamente fiscal. Asignarle a la vez otra finalidad sería desnaturalizarlo y complicar de una manera considerable los procedimientos para percibirlo. No es por su intermedio que ha de buscarse la protección adecuada de las industrias que tengan vida propia, sino con ayuda de los métodos que rigen en los demás países.

"Si el impuesto interno es un impuesto al consumo, debe ser igual para todos los cigarros, sean nacionales o importados, puesto que estos últimos son considerados como nacionalizados, desde que pagan los derechos de aduana que se les han impuesto, los que, por cierto, son muy elevados.

"Con la sanción del proyecto en la parte a que nos referimos—sigue diciendo la nota—se infligiría un serio daño a las casas importadoras, tanto más cuanto que se trata de un artículo ya demasiado castigado con los derechos de aduana y los impuestos internos nacionales y provinciales.

"Por otra parte, no se han de perder de vista las consecuencias de otro orden que traería el régimen que se propone. Con su establecimiento se disminuiría la importación de los productos de Italia, país que compra a la República Argentina más de lo que le vende. Así lo prueba el recuerdo de las condiciones en que quedaría colocado el cigarro toscano. En la actualidad éste se vende a $ 0.10. Por el aumento de los derechos aduaneros habría que venderlo a $ 0.15, con el agregado de que la producción nacional, la cual ya vive próspera bajo el imperio de las leyes vigentes, se vería en una posición de privilegio mediante el impuesto interno. En el hecho, la industria nacional, que no necesita estímulo, recibiría varios centenares de millares de pesos y, como consecuencia, se imposibilitaría la importación de Italia de un producto cuyo consumo está arraigado, hasta por motivos sentimentales, entre los italianos que pueblan el país. Y ese resultado sería de lamentar desde el punto de vista de las relaciones comerciales con Italia, que sería afectada por una medida que recae sobre sus productos, puesto que de 620.751 kilogramos de cigarros no habanos importados en 1925 en cajitas de madera 537.946 eran de procedencia italiana.

"Otro aspecto del asunto que no debe pasar inadvertido es el relativo a las dificultades que sobrevendrían para aplicar el sistema. Es imposible sancionar una diferencia entre la industria nacional y la extranjera sobre la base de una mezcla de tabacos, cuyo tanto por ciento no es dado precisar en cada caso aun cuando intervenga un técnico. La fiscalización sería administrativa tropezaría, pues, con inconvenientes insalvables, que estimularían la fabricación clandestina, que últimamente dió motivo a un sumario que provocó medidas disciplinarias. Por lo tanto, se crearía un impuesto que no respondería a los fines de su creación.

"En cuanto a los derechos aduaneros—sigue manifestando la Liga,—cabe observar que, en la parte referente a los cigarros de hoja de consumo popular, el aumento de 20 por ciento en los aforos y de 12 por ciento en los derechos específicos sería prohibitivo. Por consiguiente, no produciría una mayor renta para el Fisco. Su único objetivo sería uno mayor protección para la industria nacional del cigarro barato, que no la necesita, como se comprueba por los beneficios que obtienen los que se ocupan de esta fabricación.

"Puede creerse, en resumen—termina diciendo la nota,—que el proyecto de que se trata es impracticable, aparte de que carece de razón de ser, pues favorecería a unos pocos, con grave perjuicio de un importante gremio de importadores, cuya existencia, ya precaria, correría el peligro de sufrir serios quebrantos."

Se hicieron nombramientos en Impuestos Internos

Comprenden ellos diversas promociones

El Poder Ejecutivo dió ayer un decreto por el Ministerio de Hacienda haciendo los siguientes nombramientos en la Administración General de Impuestos Internos:

Jefe de la División Alcoholes y Azúcares, en reemplazo de D. Luis Vázquez Arguibel, que se jubiló, al segundo jefe de la misma, D. Rodolfo Cibils Aguirre; en su lugar, al oficial 1o. don Estanislao Albarracín; en vez de éste, al subinspector de 1a. D. Mariano Varela; en su reemplazo, al subinspector de 2a. D. Pedro P. Arzac; en su lugar, al subinspector de 3a. D. Ernesto Prougenes, y para ocupar este puesto, al subinspector interino cesante D. Juan Agustín Madueño (h.); escribiente del Depósito Fiscal, en lugar de D. José María Traboschi, que queda separado de su puesto por abandono del mismo y con antigüedad al 1o. de febrero, al actual reemplazante D. Raúl Alberto Beaux.

Compañía Trasatlántica

PROXIMA SALIDA:

REINA VICTORIA EUGENIA

SALDRA EL 5 DE JUNIO

Pasaje para Río de Janeiro, Tenerife, Cádiz, Almería, Barcelona, Vigo, Coruña, Gijón, Santander y Bilbao.

MAURA y COLL (Agentes) 25 DE MAYO 156

CASA ESCASANY

4 de las muchas OFERTAS de nuestro MES de los RELOJES

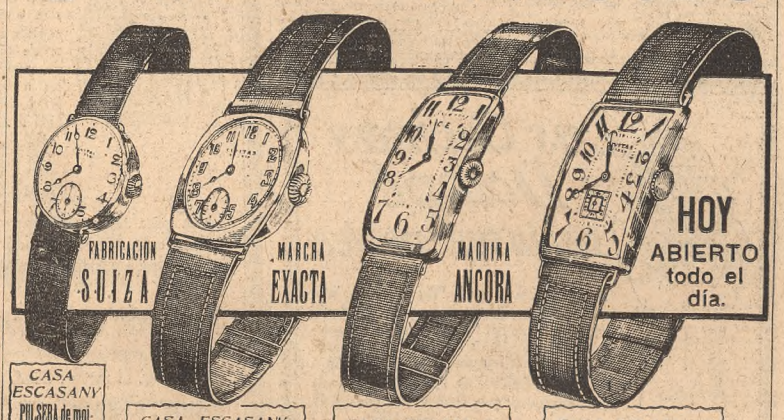

CASA ESCASANY PULSERA de moiré con Reloj de níquel, a $ 4.90

CASA ESCASANY PULSERA de cuero, con Reloj níquel, luminoso, $ 9.50

CASA ESCASANY PULSERA cuero con Reloj de oro 18 kles., $ 70

CASA ESCASANY PULSERA cuero gamuzado, con Reloj níquel, $ 11.50

JOYERIA Y RELOJERIA

Casa Central: PERU esquina RIVADAVIA-Exposición-Venta y Talleres: AVENIDA de MAYO 1145-Buenos Aires.

Sucursales: TUCUMAN-BAHIA BLANCA-MAR DEL PLATA (Rambla)

SANDWICHS "JIM-JIM"

El surtido más selecto en fiambres, quesos nacionales y extranjeros, mariscos, aves, pastas, cima de pavo, salmón, jamón glacé, pavo, etc. El ciento, en surtido completo, a $ 6

Cajas de 1 docena, a $ 1.

Estos precios son para pedidos no menores de cien.

Fábrica de Sandwichs "JIM-JIM"

MONTEVIDEO 753

U. T. 7195 Juncal.

En el Pasaje Güemes, local No. 8.

U. T. 6900 Avenida (interno 231).

NO SE DEJE SORPRENDER

Hay Victrolas Ortofónicas de $ 90 a $ 3.900 m/n

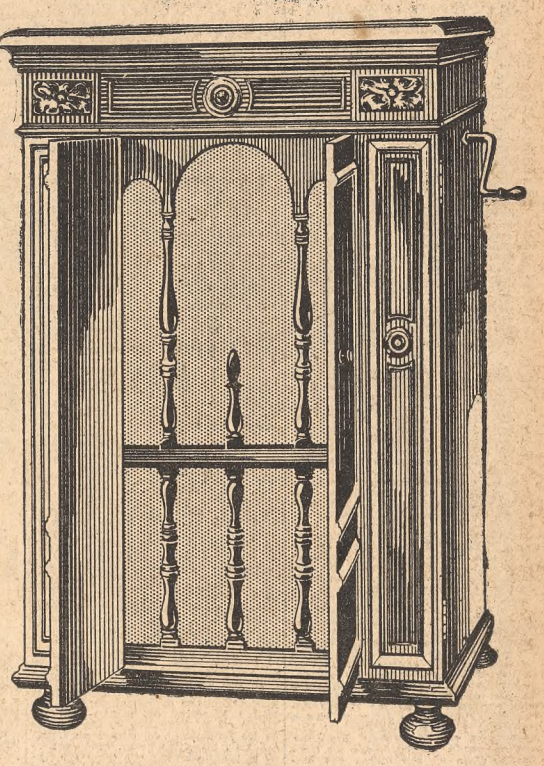

CREDENZA VICTROLA ORTOFONICA

Precio, $ 1.125 m/n.

La Victrola Ortofónica en su más alta perfeccionamiento. Gabinete en nogal o caoba enchapada, con decoraciones estilo Renacimiento Italiano. Dimensiones: Alto, 115 1/2 cm.; ancho, 79 1/2 cm.; fondo, 56 cm. Reproducción Ortofónica. El plato giratorio se para automáticamente. Capacidad, ocherita discos. Funciona con motor de cuerda. Marcha veinte minutos.

El mismo aparato equipado con Electrola . . . . . $ 2.425

Toda demostración que intente convencer de que otra máquina parlante se acerca en perfección a la nueva Victrola Ortofónica es interesada; y si llega siquiera a infundir la más ligera duda en el oyente imparcial, será porque la Victola Ortofónica no funciona con regularidad.

La Victrola Ortofónica funcionando normalmente, LO QUE OCURRE SIEMPRE QUE NO HAYA INTERES EN LO CONTRARIO, es el instrumento reproductor del sonido cuya superioridad nadie discute.

CASA Grinberg FLORIDA 370

Vendedora únicamente de aparatos VICTOR

Invita a Ud. a que, antes o después de escuchar otros instrumentos, venga a oir la nueva Victrola Ortofónica; que en vez de temer comparaciones las desea, por tener la certeza de que,—hechas con la imparcialidad debida,—sólo sirven para destacar más la superioridad de la nueva Victrola Ortofónica.

Tenemos siempre el surtido más completo de discos.

UNICAMENTE SON VICTROLAS ORTOFONICAS LAS QUE LLEVAN LAS MARCAS REGISTRADAS DE LA

Victor Talking Machine Company

Y SON LAS UNICAS QUE VENDE

CASA GRINBERG Florida 370

PALACIO DEL CIRCULO ITALIANO

Enviamos catálogos de discos clásicos gratis. Embalaje gratis.

BUENOS AIRES

NO CERRAMOS LOS SABADOS

EL CLASICO VICENTE L. CASARES SERA DISPUTADO EN PALERMO MAÑANA

Intervendrán en los 2500 metros de la carrera Rubens, Lancier, Hermes, Zarpazo II y Courtier

LAS CARRERAS ORDINARIAS

La reunión de mañana en Palermo señala un hecho de indudable importancia, como es la reaparición de Rubens, el crack de la temporada de 1926, en el premio Vicente L. Casares. La lluvia ha quitado, sin embargo, parte de su interés a la carrera, pues el estado desfavorable en que se encontrará la cancha obliga a la caballeriza de Villanita a no presentarla, dado que la hija de Gatiola no se desempeña en buena forma sobre un terreno pesado. Como compensación a la ausencia de Villanita, y por causas precisamente contrarias a las que determinan su deserción, la caballeriza de Zarpazo II, cuya "entrée" había sido aplazada, ha resuelto hacerle cumplir su compromiso en el premio Casares.

Desde luego, Rubens se presenta netamente sobre el resto de los contendores, y en rigor, ninguno de ellos, estando en buena forma, el hijo de Reinamo, es capaz de ser para él un adversario peligroso. Pero Rubens tiene en su contra el inconveniente de que sus miembros delanteros no son muy seguros y por esa razón ha debido interrumpir más de una vez su campaña, y a ello se debió también la única derrota que ha sufrido y que fué la del Premio Nacional, donde Quemado obtuvo una victoria que cada vez es más incomprensible. Si Rubens no se siente en el transcurso de la carrera debe hacer suyo el premio Casares. Reaparece en condiciones excelentes de preparación, con el adimento de que la cancha pesada no lo perjudica ni mucho menos.

De los cuatro adversarios que llevará el pensionista de la caballeriza Saavedra, el más digno de ser tenido en cuenta resulta tal vez Hermes, que hace dos semanas reapareció en el handicap de Lincoln, obteniendo un tercer puesto muy honorable, y esa carrera, además, le ha servido para completar su forma. En tercer término debe colocarse a Lancier, el crack de Maroñas de 1926 y cuyo debuto en Palermo en el premio de Otoño dejó bastante que desear. Pero en esta oportunidad debe tenerse en cuenta que Lancier, después de aquella carrera, fué puesto al cuidado de Vicente Fernández y que desde que se halla bajo la dirección de este entrenador, ha realizado adelantos sensibles en el entrenamiento. En cuanto a los otros dos caballos que se disponen a afrontar esta compromiso, Zarpazo II y Courtier, del primero cabe decir que es una incógnita, y del segundo que sus probabilidades son sumamente limitadas. Si Zarpazo II ha recuperado los bríos que perdiera en una prueba en Maroñas, en una palabra, si respondiera a los excelentes ejercicios que realiza en privado, resultaría, a no dudarlo, el principal enemigo del favorito Rubens.

Las pruebas comunes

Nazareno acaba de obtener una excelente victoria en una prueba andaluza y tiene grandes probabilidades, aumentadas por el estado de la pista, de imponerse en los 1300 metros de la carrera inicial del día. Chimpay, Baturro, Abogado y Aparcero pueden resultar serios enemigos del favorito.

—Sobre 1000 metros se disputarán el triunfo las potrancas no ganadoras, que esta vez forman un lote muy numeroso y homogéneo. Por sus últimas carreras parecen destacarse: Peroba, Soltera, Curra y Millalelvuna, pero tienen también tanta paridad de probabilidades las debutantes Finita, por Malinche, y Peria Blanca, por Remanso.

—Trujillo, que al debutar ocupó el tercer puesto de Barragancito y César, ha realizado grandes progresos y es el candidato que se destaca en los 1600 metros del segundo. Aldeano, Romeral y los debutantes Lord Gring y Wágner, están en condiciones de oponerse al triunfo del hijo de Saint Illón y Lima.

—La cuarta carrera, sobre 1500, metros, para potrancas ganadoras de una carrera, a pesar de no contar más que con seis inscriptas, puede dar lugar a un final interesante. Masita, por sus últimas performances, es la que aparece en condiciones destacadas, pero no debe olvidarse que en el clásico 25 de Mayo llegó muy cerca de Donna, y que Libelulle y La Colmena pueden desempeñarse muy bien en terreno anormal.

—Entre Incierto y Pancho Beazley debe buscarse al ganador de la sexta carrera, cuya distancia será de 2000 metros. Tanto el hermano de Lombardo como el hijo de Spring Thyme, se impusieron en su última presentación y han continuado en buenas condiciones de training; Mahoma y Pierrefonds pueden resultar los enemigos de la carrera.

—El handicap de 1700 metros, que se disputará en séptimo término, debe resolverse, de acuerdo con la lógica, por el triunfo de Le Soldat o de Regatón, que terminan de clasificarse segundos, aquél de Pancho Beazley a medio cuerpo, y éste a tres cuartos de Millacán. María Elvira y Bougie, en razón de que se desempeñan bien en terreno anormal, pueden derrotar a los favoritos.

—El terreno anormal complica el handicap final, que se correrá sobre 2500 metros. En efecto, Saigón, que parecía destacarse en ausencia de Henry Lee, llevará ahora enemigos muy serios en Lunático, Benavente y Juvencia, que, además de lucir un training adecuado, han aumentado su chance por el estado fangoso de la cancha, en la que son especialistas.

Courtier

Hoy se resolverá qué jockey conducirá a Courtier en el premio Vicente L. Casares. Los candidatos más probables a ello son Máximo Acosta y Pedro Costa.

Inscripciones y ratificaciones

Hoy, a las 18.30, en la Secretaría de Carreras del Jockey, se abrirán las cartas con las inscripciones para los programas de las reuniones que se realizarán en el Hipódromo Argentino el 12 y 16 del actual y con las ratificaciones de los inscriptos en los premios Eliseo Ramírez y Santiago Lawrie, que se disputarán, respectivamente, en las citadas reuniones y cuyas condiciones son las siguientes:

Premio Eliseo Ramírez. Para productos nacidos desde el 1o. de julio de 1924. Distancia, 1800 metros. Peso, 56 kilos. Premios, 15.000 $ y un objeto de arte ofrecido por el Haras Chacabuco al 1o., 3000 al 2o. y 1500 al 3o. Ratificación, 60 $.

Premio Santiago Lauwrie. Para todo caballo de 3 años y más edad que no haya ganado más de 100.000 $. Distancia, 2000 metros. Peso: 3 años, 50 kilos; 4 años y más edad, 53 kilos. Recargos: Para los caballos de 3 años, 1 kilo por cada 8000 $ o fracción mayor de 4000 ganados arriba de 10.000; para los caballos de 4 años y más edad, 1 kilo por cada 8000 $ o fracción mayor de 4000 ganados arriba de 20.000. Premios, 10.000 $ al 1o., 2000 al 2o. y 1000 al 3o. Ratificación, 40 $.

Mañana se disputará en Maroñas el premio clásico Criadores

Entre los probables competidores se destaca Onil

Montevideo, 3 (Especial de LA NACION). — Onil es el competidor de más chance de los inscriptos en el clásico Criadores, base del programa, del domingo próximo. Se trata de un producto que hasta este momento no tiene rival entre los de su generación y aunque irá a la prueba sin ejercicios severos, merece un alto concepto a su caballeriza. Marquito, que ha producido una campaña meritoria, se indica como el mejor adversario, y a Sprinter se le presenta la ocasión de demostrar sus méritos.

Dr. RAFAEL CULLEN

Ayer se efectuó el sepelio de sus restos

Pudo apreciarse ayer, en el acto del sepelio de sus restos, la intensa pena que provocó en los círculos sportivos de la Capital la desaparición del doctor Rafael Cullen. Una concurrencia extraordinaria, entre la que anotamos la presencia de distinguidas personalidades y directores y cultores de los sports más populares, hizo acto de presencia en la casa mortuoria y acompañó los restos del extinto hasta la Recoleta.

En la iglesia del Pilar se ofició una misa de cuerpo presente, colocándose luego el ataúd en el peristilo del cementerio, donde hicieron uso de la palabra las personas designadas por diversas instituciones.

Inició la serie de los discursos don Diógenes de Urquiza y Anchorena, vicepresidente del Club Atlético de San Isidro, cuya Comisión Directiva habíalo designado para que despidiera los restos del ex presidente. El Sr. Urquiza y Anchorena trazó a grandes rasgos la semblanza moral del extinto y puso de relieve su extraordinaria capacidad de acción y el acendrado amor que siempre había profesado a la institución, hasta dedicarle sus mejores horas, muchas veces con perjuicio de sus propios intereses. Dijo también el orador que el doctor Rafael Cullen se habían reunido todas las condiciones de hombría de bien necesarias para ser considerado como un perfecto sportsman, habiendo sabido aliar el alto espíritu patriótico y humano que había inspirado todos sus actos en favor de la cultura física en el país.

Siguió en el uso de la palabra don Avelino Rolón, quien lo hizo en nombre de los asociados del Club de San Isidro, expresándose con palabras cálidas que trasuntaban el gran cariño que el extinto había despertado siempre en cuantos tuvieron la suerte de tratarlo y habían seguido sus nobles esfuerzos por el progreso siempre creciente de la institución. En ese sentido fué la misión Directiva del mismo club tuvieron en D. Francisco R. Guppy, uno de los fundadores del club y un tradicional amigo de todas las horas, quien pasó la profunda pena con que veían desaparecer al gran presidente, al hombre dinámico y amigo leal y generoso. El Dr. Manuel María Lavié, vicepresidente de la Asociación Amateurs Argentina de Football, habló en nombre de esta entidad y señaló con términos precisos la amplia y eficaz intervención que el extinto había tenido en el desarrollo y en el gobierno del football en el país, subrayando las frases en que se refirió al espíritu siempre batallador del Dr. Cullen, a sus dotes de palabra y al vigor de sus argumentaciones cada vez que se trató de defender los altos intereses del sport.

D. Ezequiel Real de Azúa, vicepresidente de la Confederación Argentina de Deportes, interpretó con emoción visible el sentimiento que había causado la desaparición del Dr. Rafael Cullen en el seno de aquella institución, de la que fué fundador y primer presidente, agregando que despedía al buen camarada, también en nombre de la Federación Argentina de Yachting, que el extinto, con el apoyo de algunos entusiastas, había fundado.

BASKETBALL

El Campeonato de Invierno

Correspondientes a la segunda rueda del Campeonato de Invierno que organiza la Asociación Cristiana de Jóvenes se jugarán esta noche, en el local Paseo Colón 161, los siguientes matches: Independiente v. Asociación Cristiana de Jóvenes y Porteño v. Hindú, bajo la dirección de los señores Price y Aubes, respectivamente.

Terminada la noche el campeonato de tiro de fouls, en el que intervienen los jugadores M. Caimari y C. Louzano, del Club Independiente; A. Alemán, de Olimpia; H. Carroza, de Florida, y Núñez, del Olimpia, en el campeonato individual, y los Clubs Independiente, Olimpia, Asociación Cristiana de Jóvenes, Florida, Estrella y Asociación Nacional Buenos Aires.

Asociación Deportiva del Comercio

Mañana, a las 9, se realizará en la cancha de este club un partido amistoso de basketball entre el conjunto B de novicios de esta institución, y otro del Banco Alemán. A las 10 se jugará un partido oficial entre el team de esta institución y el de San Fernando.

Los partidos de ayer

Nueva York, 3 (AP).—Los siguientes son los resultados de los partidos de basketball jugados hoy:

Liga Nacional: New York v. Cincinnati, 6 a 0; Filadelfia v. Pittsburgh, 1 a 11; Boston v. Chicago, 5 a 4.

Liga Americana: Detroit v. New York, 3 a 1; Chicago v. Boston, 5 a 1; Cleveland v. Filadelfia, 3 a 1; St. Louis v. Washington, 8 a 4.

PRUEBAS CICLISTAS

Ciclista Club Argentino

El 12 del actual este club realizará su campeonato de velocidad, para aficionados de tercera categoría, con licencia de la Federación Ciclista.

Las inscripciones para intervenir en esta carrera se recibirán hasta el 8 en Rivera 1284, Honduras 4073 y Rivera 1904.

Club Ciclista Sarmiento

Las autoridades del Club Ciclista Sarmiento han organizado una prueba sobre una distancia de treinta kilómetros, reservada a la categoría de novicios, que tendrá efecto el 26 del actual en el camino a La Plata.

La señal de partida será dada a las 8 en el kilómetro 5, recibiéndose las inscripciones en San José 1519 y en la secretaría del club, Tres Sargentos 1919, Gerli.

COLOMBOFILA

Sociedad General Belgrano

Esta sociedad ha organizado para mañana un concurso colombófilo desde la estación Chivilcoy a esta Capital, sobre un recorrido total de 147 kilómetros, por la disputa del trofeo Nahuel Huapi.

Las palomas deberán ser enviadas a la secretaría del club organizador para su encanastamiento hoy de 17 a 18.30, hora en que se cerrará indefectiblemente la inscripción.

COMPETIDORES Y JOCKEYS PARA LA REUNION DE MAÑANA

PRIMERA CARRERA

Distancia 1800 metros — A las 13.—

1	Barreno	57	J. Olivera (ap.)
2	Open Eyes	57	J. Sola (ap.)
3	Estoque	56	S. U. Morales
4	Aparcero	54	M. Cavillón (ap.)
5	Chimpay	53	I. Leguisamo
6	Nazareno	52	M. Bautista A., ap.
7	Abogado	52	No correrá
8	Baturro	51	P. B. Guerrero

SEGUNDA CARRERA

Distancia 1000 metros — A las 13.30

1	(Filigrana	54	No correrá
2	(Disipada	54	E. Lema
3	Farola	54	E. Canessa
4	Peroba	54	E. Cuchinelli
5	Rasena	54	No correrá
6	Peria Blanca	54	E. Ruiz
7	La France (1)	54	P. Costa
8	Araucanía	54	E. Ordúna
9	Pricalia	54	No correrá
10	Soltera	54	J. Canal
11	Finita	54	I. Leguisamo
12	Curra	54	J. Sola (ap.)
13	Grena	54	S. U. Morales
14	Millalelvun	54	R. Montivero
15	Gran Dama	54	J. Fernández
16	Rao	54	O. Solari
17	Bienvenida	54	A. Gutiérrez (ap.)

(1) ex Falacia.

TERCERA CARRERA

Distancia 1600 metros — A las 14.—

1	Trujillo	54	I. Leguisamo
2	Lord Gring	54	J. Canal
3	Romeral	54	E. Ruiz
4	Wágner	54	J. Sola (ap.)
5	Charlatán	54	No correrá
6	Andamucho	54	R. Montivero

CUARTA CARRERA

Distancia 1500 metros — A las 14.30

1	Cumbrera	52	P. Costa
2	Masita	52	E. Ordúna
3	Donna	52	E. Lema
4	Libellule	53	E. Ruiz
5	La Colmena	53	I. Leguisamo
6	Copetona	53	M. Lema

QUINTA CARRERA

Distancia 2500 metros — A las 15.—

1	Billet Doux	56	No correrá
2	Lancier	56	J. Canal
3	(Villanita	54	No correrá
4	(Hermes	60	I. Leguisamo
5	Zarpazo II	60	P. Cuchinelli
6	Rubens	56	E. Ruiz
7	Courtier	56	X. X.

SEXTA CARRERA

Distancia 2000 metros — A las 15.30

1	Pierrefonds	55	M. Acosta
2	Incierto	55	E. Ruiz
3	P. Beazley	55	J. Sola (ap.)
4	El Pintao	56	I. Leguisamo
5	Pontón	55	A. Rossi (ap.)
6	La Fourmi	51	P. Cuchinelli
7	Mahoma	51	M. Acosta
8	Rosellón	51	J. Fernández

SEPTIMA CARRERA

Distancia 1700 metros — A las 16.—

1	Paramount	60	A. Lhuillier
2	Regatón	57	I. Leguisamo
3	El Cotufa	53	No correrá
4	Le Soldat	52	M. Acosta
5	Promesa	51	P. Costa
6	María Elvira	51	E. Canessa
7	Bougie	49	J. Canal

OCTAVA CARRERA

Distancia 2500 metros — A las 16.30

1	(Lunático	60	I. Leguisamo
2	(Henry Lee	56	No correrá
3	Curico	56	No correrá
4	Saigón	53	J. Canal
5	Juvencia	53	E. Ordúna
6	Ramuntcho	51	No correrá
7	Benavente	49	J. Sola
8	Royal Mouth	45	M. Cavillón

CAMPEONATO DE PELOTA

Los partidos de anoche

Con gran entusiasmo se efectuaron anoche varios partidos correspondientes al campeonato argentino de pelota a sare y a paleta.

A sare jugaron, en primera categoría, el Rápido Bat y el Centro Vasco Francés, venciendo los primeros por 45 a 29.

Los otros encuentros fueron a paleta y arrojaron los siguientes resultados:

En primera y segunda categorías, a cuatro tantos: Independiente y Olimpia, de Quilmes, derrotó a Florida, por 30 a 21 y 30 a 19, respectivamente.

Las parejas de Quilmes estuvieron constituídas por Santos Molina y César Fracuelli, la de primera, y por Narciso Diéguez y Enea Maranga, la de segunda.

Estudiantes de La Plata se impuso a Belgrano en primera y segunda categorías, por 30 a 21 y 30 a 19, respectivamente. Las parejas vencedoras estuvieron constituídas por Alberto Hun y Carlos Clarroni y José Aranguren y Ricardo Cuesta.

Las parejas de Burzaco vencieron en primera y segunda categorías, a las de F. C. Oeste, por 30 a 22 y 30 a 11, respectivamente.

El match de segunda división entre Gimnasia y Esgrima y Dirección de Alumbrado no se efectuó por no haberse presentado la pareja de este último.

Hoy jugarán a pelota, en primera y segunda categorías, Sportivo Villa Ballester v. Racing e Hindú v. Sportivo Barracas; en primera solamente, Gimnasia, de Bernal, v. Universitario, y en segunda, Gimnasia, de Bernal, v. Centro Vasco Francés y Central Argentino v. General Urquiza; veteranos, Belgrano v. Burzaco. A sare jugarán: veteranos y segunda división de San Isidro v. Belgrano y Vasco Francés v. Gimnasia y Esgrima.

Club Belgrano

En los matches jugados ayer en este club, Jorge Galloso y Adolfo Navaja (hijo) vencieron, en intermedia, a Julio Masei y Virginio A. Masei, por 30 a 26; en tercera categoría, Domingo Bacigaluppi y Javier Agostino derrotaron a Teófilo Méndez y Bernardino Ignain, por 30 a 14, y los veteranos Alberto Ferro y Ignacio Torres ganaron por 30 a 23 a Elías Arauz y Enrique Argerich.

LA VUELTA DE ITALIA

Binda ganó otra etapa

Roma, 3 (H).—Se corrió la décimacuarta etapa ciclista de la Vuelta de Italia, de Trieste a Verona, llegando primero Binda, segundo Bresciani y tercero Robotti.

CONCURSO HIPICO

Reunión para mañana

Con un atrayente programa de tres concursos se realizará mañana en la Sociedad Rural Argentina una nueva reunión hípica, en la que se darán cita numerosos prestigiosos jinetes y amazonas. El programa, dada su extensión, comenzará a disputarse a las 14.30 en punto.

De acuerdo con las eliminatorias realizadas, tomarán parte los siguientes jinetes:

Premio Misterio: A. S. del Villar, con el caballo Santos Vega; Juan A. López, con Mundo; Luisa, con Mattero; subteniente Pablo A. Fox, con Suma; V. Fernández Bazán, con Satanás; subteniente R. S. Sarmiento, con Regalón III; señorita María A. Carrera, con Sargento Cabral; Anacleto Liosa, con Matrero; V. Fernández Bazán, con Chimpay; Osmán A. Righetti, con Frou Frou; teniente Luis María Moreno, con De Yapú; teniente primero A. Castello, con Gin Gin; Alberto Ruiz, con Gaucho Pobre; V. Fernández Bazán, con Misterio, y Srta. Máxima C. Merlini, con Deserían.

PROGRAMA DE RUGBY

Matches para mañana

Proseguirán disputándose mañana los partidos por el campeonato de The River Plate Rugby Unión, en las canchas y horas que a continuación detallamos:

Primera división

—Universitario v. Belgrano, en la intersección de las calles Superí y Pino, a las 15.

Universitario: K. Hynes; B. Harriague, R. Chilibroste, C. Vásquez y M. Ayerra; G. Lacaze y L. Galíndez; J. Sommer, D. Serra, A. Pérez Fernández, O. Garay, N. Lázaro, L. Pifeiro Sorondo, F. K. Chevallier Boutell y C. Silva.

—Pacífico v. Gimnasia y Esgrima, en Sáenz Peña, F. C. B. si P., a las 15.

—Buenos Aires v. Curupaytí, en el Parque Tres de Febrero, a las 15.

—Tres de Febrero v. Lomas, en el Parque Tres de Febrero, a las 15.

Segunda división

—Pacífico v. Gimnasia y Esgrima, en Sáenz Peña, a las 13.30.

—Lomas v. Belgrano, en Lomas, a las 14.45.

—Buenos Aires v. Curupaytí, en el Parque Tres de Febrero, a las 13.30.

Federación Comercial de Football

Debido al mal estado del tiempo, el Consejo Directivo de esta entidad ha resuelto suspender todos los matches anunciados para hoy y mañana.

POS LAS CANCHAS DE TENNIS

Club Sportif Suisse

Mañana dará comienzo en los courts de esta institución el torneo de tennis de Otoño, de acuerdo con el siguiente programa de matches:

Hoy, a las 13.30, P. Stauffer v. C. Stocker, G. Fohn v. H. Berrogain, P. Cabris v. H. A. Meyer y M. Spiess v. E. R. Allan (condicional); a las 15.30, E. Ladmanni y P. Dewan, Srta. E. Carrico v. Srta. J. Mariscotti y R. Lalubie y J. Pasquet v. R. Hofer y R. Decurnex.

Mañana, a las 9.15, P. Stevens v. E. Knapp, R. Helguera v. E. Couzier, A. Giorgi v. J. Heusle y Miguez v. C. Decurnex; a las 10.30, Srta. C. Bornhauser v. Srta. B. Meyer, ganadores de R. Lalubie y J. Pasquet v. R. Hofer y E. Decurnex v. C. Stocker y H. Decurnex (condicional), R. De Groote v. Alfredo Meyer, R. Kuhl y A. Tacconi v. Emil Meyer, J. Beckford; a las 11.30, J. Tacconi v. Y. A. Schmid, C. Decurnex y A. R. Martín v. E. Knapp y Schumann, Srta. I. Mariscotti y R. Hofer v. Srta. S. Martínez y M. Spiess (condicional); a las 13.30, H. A. Meyer y C. Pollak v. J. Beckford y E. Couzier y R. De Groote y P. Deman v. E. Tissot y R. Kuhl; a las 15.30, Srta. A. Diener v. Srta. J. Carrico, Srta. A. M. Allen v. Srta. I. Mariscotti, señora de Berrogain y Srta. B. Meyer v. señora de Bornhauser y Srta. I. Mariscotti, H. y C. Decurnex v. H. Berrogain y P. Stevens, y a las 15.30, G. Fohn y P. Stauffer v. E. Luppi y J. Tacconi, H. Roberts y E. Decurnex v. R. Lalubie y E. Couzier y A. R. Martín v. J. Pasquet.

DIFICULTADES DE LA JIRA DEL CLUB NACIONAL

Nueva York, 3 (AP).—El Dr. José Delgado y Don Roberto Espil, presidente y secretario, respectivamente, del Club Nacional del Uruguay, fueron arrestados hoy y puestos luego en libertad bajo fianza de 5000 dólares, en espera de un proceso que les ha entablado Ricardo Osores, pidiendo 53.000 dólares.

Osores quiere que los demandados presenten sus cuentas y que se le abone a él el 60 por ciento del valor de las entradas que ha recibido el team uruguayo en la jira de football que realizó por los Estados Unidos.

El demandante dice que ha dado al club su apoyo financiero. El equipo tiene fijada para mañana su partida hacia La Habana.

Además han sido demandados Augusto Pita, representante del cuadro; Rodolfo Gorriti, tesorero del Club Nacional, y Nathan Agar, representante del Club Wanderers, de Brooklyn, y agente de la Federación Internacional de Football en los Estados Unidos.

Según los periódicos, el demandante, Osores, había firmado un contrato en Lima el 25 de enero con Pita, por el cual se convenía que aquél tendría la fiscalización financiera de la jira, que era de quince a veinte matches, y se le aseguraba el 60 por ciento de las ganancias.

Se dice que Osores proporcionó el capital, que se elevaba a 2000 libras peruanas, y en su demanda éste dice que aquí, en diez partidos, el team tuvo una entrada bruta de 80.000 dólares, y reclama como su parte 25.000 dólares por los partidos que se han jugado en otras localidades y 8000 dólares como devolución de su capital. Agrega que hasta ahora no se le ha pagado nada.

FOOTBALL ESPAÑOL

Barcelona, 3 (Especial de LA NACION).—El equipo del Barcelona F. C. gestiona un partido de football con el cuadro campeón de Italia.

Los días 24 y 26 del actual vendrá a esta Capital el actual campeón de España, Arenas F. C., para jugar dos partidos contra el Barcelona. Los encuentros se realizarán en el campo de las Corts.

Beam ganó ayer el premio Los Oaks disputado en el Hipódromo de Epsom

Segunda a la cabeza de la ganadora se clasificó Book Law y el tercer lugar correspondió a Grande Vitesse. La carrera se corrió en tiempo record

Con la disputa de Los Oaks ha terminado el clásico mitin de Epsom, que este año, según lo reflejaron las crónicas, tuvo una importancia excepcional. De todos los premios reservados para yeguas dentro del turf británico sin duda alguna el más importante es Los Oaks, y basta para destacar su significación saber también que se le llama el Derby de las potrancas. Este año la victoria ha correspondido a Beam, una potranca que sin haber tenido una actuación de primera fila, podía contarse, sin embargo, entre las más discretas de su generación. Hasta su compromiso en Los Oaks no había participado sino en seis carreras, de las cuales ganó dos y en las restantes le correspondió siempre una buena figuración. Era, pues, el método de su campaña, es decir, en la temporada de 1926, estuvo a cargo del Honorable Lambton, una de las figuras más prestigiosas del turf británico. Mr. Lambton fué también el criador de Lord Derby y desde que el Aga Khan se inició en la vida activa del turf tiene a su cargo la adquisición de yearlings para el poderoso lindo, quien le abona una comisión del 10 por ciento por el precio de cada producto. Si se tiene en cuenta que el Aga Khan desembolsa un término medio anual de £ 60.000 en potrillos de carrera, fácil resultará comprender en qué forma es apreciada su competencia. El año pasado anunció el propósito de retirarse que esa sería la última temporada de su actuación como trainer y con ese motivo toda la prensa británica recordó la campaña brillante que realizara como tal, lamentándose unánimemente que el turf se viera privado del concurso activo de un hombre tan estimado y tan estimable bajo muchos aspectos. La mayoría de los caballos que tenía bajo su dirección pasó a otras manos, a las del joven profesional Frank Butters, quien acaba de tener la satisfacción de triunfar con Beam en una de las pruebas más codiciadas del turf británico.

Beam es una hija de Galloper Light (Sunstar) y Sarah Sim, por Ferguson Mistrella, por Cyllene y Ark Royal, por Royal Hampton. Como se ve, el gran hijo de Bonavista continúa allí sus éxitos reproductores. Anteayer Beam disputó cuatro carreras en la temporada de 1926. Efectuó su estreno en Goodwood, en el Molecomb Stakes, disputado el 27 de julio, y en esa carrera clasificó tercera a Sir Mor, que acaba de entrar tercero en el Derby, y de Gay Baby. Su segunda presentación tuvo lugar en el Linton Stakes de Newmarket, el 23 de septiembre, y se clasificó quinta de Call Boy, el reciente ganador del Derby, y precedendo a ocho adversarios. Después intervino en el Allington Stakes de Newmarket, corrido el 12 de octubre, donde entró cuarta de Curialis, y, finalmente, el 28 de octubre disputó en Newmarket su última carrera, como dos años, correspondiéndole el triunfo inicial que alcanzó en el Houghton Stakes, sobre una milla y £ 500 de premio, donde venció con extraordinaria facilidad a sus seis rivales. Este año reapareció victoriosamente en el Birmingham Handicap, que tiene una recompensa de £ 750, y se disputa sobre una milla en el Hipódromo de Birmingham, donde se impuso a sus doce rivales, y, finalmente, participó en la lucha por Las Mil Guineas, donde produjo una meritoria performance al clasificarse cuarta de Cresta Run, Book Law y Endowment, aventajando a otras veinticuatro potrancas. Beam no fué presentada a ventas, siendo reservada por Lord Durham, que es también su criador.

Book Law, la hija de Sunstar y Popingaol, hija de Popinjay, yegua ésta que ha dado tantas satisfacciones a Lord Astor, se clasificó segunda en Las Oaks, a la cabeza de Beam. Book Law, que había hecho puesta para la segunda colocación con Endowment en Las Mil Guineas, ha estado a punto de agregar un triunfo más a los muchos que en los Oaks lleva obtenidos Lord Astor, sportsmen éste que ha sido particularmente afortunado en esta carrera.

Tercera de estas dos entró Grand Vitesse, hija de Hurry On y Lanessa, por Corcyra, que el año pasado se destacara como una potranca de primera fila, pero que en esta temporada, en los compromisos en que intervino, su actuación dejó bastante que desear y ello explica que partiera cotizada. 25 a 1.

Los 2413 metros de Los Oaks se cubrieron en 2'34" 3/5, lo que constituye el record para esa carrera. Como en el Derby, Call Boy acaba de batir también el record de la distancia. La pista de Epsom debe estar ahora excepcionalmente liviana.

Los agut los despachos recibidos y que informan sobre el resultado de la carrera:

Londres, 3 (Especial de LA NACION). —En el Hipódromo de Epsom se disputó esta tarde el premio The Oaks, sobre la distancia de 2400 metros, el que fué ganado por Beam, propiedad de Lord Durham, la cual fué dirigida por el jockey T. Weson.

Con una cabeza de distancia entró segunda Book Law y a seis cuerpos de ésta se clasificó tercera Grand Vitesse.

Figuraron no placé las siguientes: Never Cross, Esclarmonde, Labavarde, Mousme, Silver Barb, Concasept, Lasolfatara, Sundry, Ladouairiere, Crestarun, Endowment, Sacectra y Coeceana.

Las apuestas fueron en la proporción de 4 a 1, 5 a 2 y 25 a 1.

Los pesos fueron de nueve "stones" para todas.

La potranca Beam es por Galloper Light y Misterella. El segundo puesto lo obtuvo Book Law, de Lord Astor, y el tercero Grand Vitesse, de Sir George Bullough.

Diez y seis productos participaron en la prueba. Beam ganó por una cabeza, y el tercero entró a seis cuerpos del segundo.

La cotización de las apuestas para las tres potrancas que figuraron en el marcador fué, en el orden respectivo, como sigue: 4 a 1, 5 a 2 y 25 a 1.

La distancia de la prueba era de una milla y media y el premio se elevaba a dos mil libras esterlinas más los extras.

Beam ganó la carrera en 2'34" 3/5, lo que constituye un tiempo record para este clásico.

—

Epsom Downs, 3 (AP). — Beam, propiedad de Lord Durham, se adjudicó hoy el histórico premio The Oaks, que se disputa sobre la misma distancia del Derby.

Sección B

Témperley v. El Porvenir, en Témperley, F. C. S.

Belgrano: J. Montelli; A. Sande y H. Bahía; R. Diana, S. Power y C. Pérez y P. Rocha, P. Tonelli. De los Patitos: Pozzo y A. Churruchaque.

—Del Plata v. Argentino de Bañield, en Iriarte y Lugariñas.

Argentino de Bañield: E. Bazet; M. Macías y A. Cantarelli; A. C. Bertani, N. Bassadome y O. Cantarelli; C. Bertani y A. Pasini, A. Avendano y C. Rovito.

—San Martín v. Sportsman, en San Martín, F. C. C. A.

San Martín: E. Cancino; E. Clerrapies y R. Rousseli; J. Federico, L. Molinari y A. Rodríguez; A. Seco Pons, E. Socín, E. Botta, J. Madariaga y E. Di Mare.

—Boca Alumni v. Nueva Chicago, en el field de Sportivo Buenos Aires, sito en la Isla Maciel.

Boca Alumni: S. Risso; J. Belvidares y S. Herrera; J. Cosmelli, C. Palassi y F. Larrosa; N. N., J. García, F. Suco, S. Romano y A. Daguerre.

Nueva Chicago: G. García; S. Puntis y J. Volturno; V. Capano, R. Corvetto y F. Rivero; J. Villagra, R. Castillo, V. Rodríguez, E. Galeano y L. Ricotti.

Acerca de la constitución de un bloque

En la última reunión que realizó el Consejo Directivo de la Asociación Amateurs Argentina de Football se notó la existencia de un grupo formado por varios consejeros, con el propósito, según lo han manifestado miembros pertenecientes al mismo, de atenerse en un todo a las reglamentaciones, siempre que sea menester resolver un asunto que afecte a las entidades afiliadas.

Con respecto a la constitución de ese bloque, la Comisión Directiva del Club Atlético Platense adoptó una resolución por la cual aprueba el temperamento seguido por su delegado, que se adhirió a ese sector, y se solidariza con los principios que se han consultado al constituirlo. También resolvió reiterar a sus delegados de football las recomendaciones de exigir de los jugadores dentro y fuera del fiel el acatamiento incondicional de las órdenes y fallos que emanen de las autoridades, a quienes deben observen el respeto y compañerismo que se deben entre sí los mismos jugadores.

Los directores del Club Platense, al ahuerirse a la actitud observada por su delegado, expresan que ven complacidos la formación de ese grupo, dispuesto a trabajar para que dentro del organismo que dirige el football en el país se observe el imperio de la legalidad taxativamente manifestado en los estatutos y reglamentos de aquélla.

Cambios de referees

En las designaciones de referées para los matches de mañana, que se dieron a conocer ayer, se han efectuado estos cambios:

San Fernando v. Sportivo Buenos Aires, Estrada; Sportivo Palermo v. Platense; Maffibli; Bañfield v. Porteño, Madera; Boca Alumni v. Nueva Chicago, Sosa; Témperley v. Argentino de Bañield, Del Plata v. Argentino de Bañield, Novarino, y Honor y Patria v. Sportivo Balcarce, Ferraro.

Suspensión de partidos

El match de primera división que debían efectuar mañana en Quilmes el equipo local y el de San Isidro, ha sido aplazado en señal de duelo por el fallecimiento del ex presidente del Club Atlético San Isidro, Dr. Rafael Cullen.

También fueron suspendidos por la mesa directiva de la Asociación Amateurs Argentina de Football todos los partidos de segunda, tercera, cuarta, veteranos y quinta divisiones anunciados para mañana, en atención al mal tiempo reinante de estos últimos días.

Matches observados

El Club Liniers entabló en la Asociación Amateurs Argentina protesta por el partido de tercera división jugado con el Club Leandro N. Alem, por entender que no se encuentra en condiciones reglamentarias el árbitro A. Pavón, que integró ese equipo.

Talleres solicitó los puntos correspondientes al partido de cuarta división que debió jugar el 29 de mayo pasado con el Club Argentino de Bánfield la citación respectiva, y Gütemberg, por igual causa, solicita los puntos del match de quinta división que debió realizar con Unión.

Match amistoso

En la cancha de Quilmes jugarán amistosamente el primer equipo local y el de igual categoría del Club San Telmo, que actuará en la sección B.

Federación Atlética de Empleados Nacionales y Municipales Argentina de Deportes

El match que los equipos representativos de estas instituciones debían disputar hoy ha sido suspendido a último momento, debido a que el Club Banco Nación no concedió su cancha, solicitada al efecto.

La Copa España en el Club Deportivo Español

La disputa de la Copa España, de football, que se iniciará mañana, a las 14.30, en la cancha que el Club Deportivo Español posee en la intersección de las calles Manuela Pedraza y Crámer, ha despertado gran interés en los círculos del sport. Con ese motivo se encontrarán en el primer match el team del Club Deportivo Español y el de la casa López, Goya y Cía., que disputarán, asimismo, un premio ofrecido por esta última entidad.

Los cuadros se constituirán en la siguiente forma:

Club Deportivo Español: Gutiérrez; Casa y Horno; Rosas, Alvarez y García; Bustelo, Boveda, Ferreyra, González y Del Campo.

Club Deportivo López, Goya y Cía.: Benito; Fernández y Martínez; Ocariz y Britos; Mancebo, Desarets, Micarelli y Rocha.

En la disputa de este campeonato intervendrán los siguientes equipos:

Club Deportivo López, Goya y Cía., Club Deportivo Librería de la Facultad, Centro Coruñés, Círculo de Aragón, F. C. Belgrano, Independiente, Bahiense, Villa Crespo, Club Atlético Mediodía, Club Deportivo Argentino Morañés, Club Deportivo Euskalduna, Club Deportivo Casa Escasany, Club Deportivo Enrique Pereira y

Las Perlas más preciosas del mundo

Si Vd. tuviera en su boca perlas en lugar de dientes, sin duda las cuidaría muy bien.

Tenga Vd. el mismo cuidado con los dientes pues cada uno de ellos es más valioso para su salud y felicidad que las más preciosas perlas del mundo.

Kolynos convertirá en un placer ese cuidado. Sólo debe Vd. cubrir la tercera parte del cepillo con Kolynos y luego cepillarse los dientes en todo sentido. La abundante espuma de agradable sabor que en el acto se forma, filtrándose hasta los más pequeños intersticios, realiza una limpieza perfecta dejando una sensación de frescura y bienestar que dura horas.

Si Vd. no conoce Kolynos mándenos el cupón adjunto o, mejor aún compre ahora mismo un tubo en cualquier farmacia o casa del ramo. Un tubo le alcanzará para cien limpiezas y cuesta sólo $ 1.40 en la Capital.

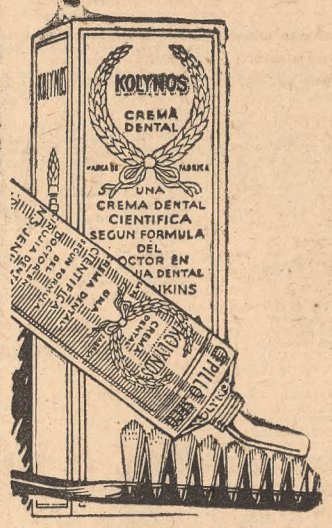

KOLYNOS

Hará brillar sus dientes como perlas

Llene este cupón y envielo al Departamento Kolynos, Avda. de Mayo 1257. Inmediatamente recibirá una muestra gratis Kolynos.

(K) L. N. — 4-6-1927.

Nombre _____

Calle _____

Ciudad _____

Mayon Ltda. Agentes de The Kolynos Co.

¡DONTO... MAS BIEN... TONTO!

¡IDIOTA!... Se le podría llamar Tonto y no Donto; le quedaría mucho mejor ese nombre...

El mayor Maddox sonrió plácidamente al advertir la tremenda indignación de su hijo, y preguntó tranquilamente, mientras fumaba su pipa:

—¿Qué ha hecho ahora, que te ha indignado tanto?... Eres muy exagerado, Dick.

—Todo en él me fastidia. Su manera de hablar, su presencia, las pavadas que continuamente dice. ¡Imaginate!... Acaba de decirme que le gustaría mucho matar al tigre para mandarle el cuero a su tía. ¿Qué se puede hacer con un tipo semejante?...

—No me parece tan extraordinario. Verdaderamente, eres muy malo con ese chico. El no tiene la culpa de haber sido enfermo y de que tía lo haya educado de ese modo.

—¡Matar un tigre!... — agregó Dick, que no contenía su indignación.—Ni una laucha es capaz de matar, y eso a tres metros de distancia. Acuérdate lo que hizo con la pantera y me echó a perder el tiro.

—Bueno, olvida todo eso, muchacho. Es feo que seas rencoroso. Volviendo a lo que más nos interesa, en cuanto al devorador de hombres, nunca he visto un animal semejante. Parecía que había abandonado estos lugares, hasta que anoche ha vuelto para matar a esa pobre muchacha. Me fastidia enormemente tener que irme sin haberlo muerto antes de meterle una bala certera en la cabeza, pues la pobre gente está horrorizada...

—Oiga, Donto—añadió luego alzando la voz—, venga acá. Estamos en consejo de guerra, pensando cómo matar el tigre, pero me temo no nos sea posible.

El interpelado se acercó a ellos; era un joven indígena de unos quince años, muy delgado y estrecho de espaldas. Dick Maddox, casi un año menor que él, era mucho más alto y fuerte.

—Pero tenemos que matarlo, señor—dijo con voz tranquila.—Sería un espanto tener que irnos dejándolo vivo.

—Pues tendremos que hacerlo — respondió impacientemente Dick. — Ya hemos pasado cuatro noches esplando impacientemente. Hemos tratado de atraerlo con corderos, terneros y ovejas, sin conseguir hasta ahora nada. Tal vez a los devoradores de hombres no les gusten esas cosas y sea como dar un pedazo de azúcar a un buitre.

—Mató anoche una niña cerca de la aldea—siguió diciendo Donto.—Ya van treinta y tres personas que mata en este distrito, según me dijo Saddhu. Nueve víctimas eran empleados del correo. ¿Qué curioso, no?...

—A los pobres hombres no les parecerá tan curioso como tan...

—Eso se explica —interrumpió el padre, para evitar una discusión que sería iba a originarse—, porque los carteros vienen siempre por el mismo camino y llevan unas varitas con cascabeles que los tigres acaban por conocer. Bueno, trataremos por última vez de matarlo esta noche; le diré a Saddhu que prepare una cabra, ya que no tenemos nada más apetitoso. Vayan ahora a dormir para poder estar luego descansados.

Los dos jóvenes se retiraron hasta la carpa donde dormían, que estaba en el linde del bosque. Ambos se echaron en tierra después de desnudarse en silencio; pero Dick se puso a hacer planes para matar al tigre. Luego se durmió hasta que el padre vino a sacudirlo para que se levantara, diciendo:

—¡Vamos, Dick! Es hora de comer algo e ir a ver si podemos cazar a ese maldito devorador de hombres. Saddhu tiene ya lista la cabra que servirá de cebo a la fiera.

El joven comenzó a vestirse y preguntó a su compañero:

—¿Estás despierto, Donto?

—Sí, estoy despierto — respondió una voz entre las frazadas—; pero me parece que no iré esta noche.

—¿No vas a venir?—exclamó Dick.—¿No tenías tantas ganas de matar un tigre?

—Seguramente no vendrá, tú mismo lo has dicho, y me siento muy cansado.

Dick sonrió irónicamente y añadió:

—No parecías enfermo esta tarde. ¡Qué enfermedad tan rara, que viene así de golpe!—agregó, dejando mostrar en su acento un poco de ironía.

—Basta, Dick—interrumpió el padre.—Si Donto no se encuentra bien, debe quedarse. ¿No tendrás fiebre, muchacho? De todos modos te daré un poco de quinina como preventivo, y te quedarás en cama, mientras nosotros trataremos de acabar esta noche misma con ese terrible animal. ¡Vamos, Dick!...

Cuando estuvieron afuera, Dick dijo a su padre:

—Miedo es lo que tiene. Me gustaría mucho cazar el tigre esta noche para embromarlo. Algo me dice que lo vamos a hacer, papá.

Se instalaron en un "machan", especie de plataforma hecha de tablas, fijada en un árbol, y se acomodaron lo mejor posible frente a la infeliz cabra, que balaba atada a otro árbol a poca distancia. Pasaron varias horas, y Dick, descorazonado ya por la larga espera, que se le imaginaba infructuosa, dijo a su padre:

—¡Es inútil! Tampoco vendrá. Se ríe de nosotros y de las cabras.

—Puede ser que al amanecer se acerque — respondió el mayor Maddoz, fiado en su experiencia. — Ya me parece que está menos obscuro, pues veo el sendero.

Media hora más tarde, cuando una escasa luz empezaba a iluminar, sintieron el ruido cada vez más cerca de un cascabel.

—¿Oyes? — preguntó el padre en voz muy baja.

—Parece una campana...—murmuró el joven quedamente.

—Es la varita que llevan los carteros para espantar los animales salvajes. El hombre se acerca hacia nosotros.

—Si el tigre se encuentra cerca de aquí, es seguro que se comerá a ese pobre hombre — murmuró Dick lleno de espanto.

—Ten tu arma lista, hijo mío — respondió el mayor.

En ese momento vieron a un indígena caminando por el sendero. Durante un instante el cartero desapareció, pero luego lo vieron a unas doscientas yardas; cuando—según la explicación de Dick—las cosas empezaron a suceder.

En realidad pasaron con tanta rapidez que no hubo tiempo de pensar en nada. Se sintió entre el espeso matorral que bordeaba el sendero un crujido e instantáneamente una masa grande y amarillenta saltó por el aire en dirección al desgraciado indígena. Dick sintió que su corazón dejaba de latir, esperando que la fiera cayera sobre su víctima, pero éste consiguió saltar a un lado y el tigre cayó cerca suyo, sin tocarlo.

—¡Fuego!—dijo el mayor Maddox.

Era muy posible que hirieran al hombre, pero había que hacerlo. Mas, antes de que Dick y su padre hicieran fuego, oyeron un tiro cerca suyo y vieron con asombro que la fiera daba un salto hacia atrás y caía largo a largo en el sendero. Dick y su padre bajaron rápidamente del árbol y vieron que frente al cuerpo del animal agonizante se encontraba el joven indígena.

—No sabía que los carteros llevaran armas—exclamó asombrado Dick.

—No lo hacen nunca—respondió el padre—; pero, afortunadamente éste... ¡Donto! ¿Qué significa esto?...

Dick quedó completamente idiotizado de asombro. No podía creer lo que veía y, sin embargo, era así: el cartero indígena era Donto, vestido—o, mejor dicho, desvestido—como tal, y ahí estaba mirando al tigre con su cara de tonto.

—¿Cree Vd. que está realmente muerto, señor? Nunca creí que lo mataría tan pronto; es cierto que estaba tan cerca..., pero mis manos temblaban de tal manera...

—Lo has muerto y bien muerto. Ya no comerá más gente gracias a ti. ¿Pero, cómo se te ocurrió eso?...

—¿Se acuerda, señor, que ayer hablábamos de que no le gustaban las cabras ni los terneros? Entonces resolví vestirme como cartero indígena y compré una varita con cascabeles. Lo principal era que no me viera la fiera hasta estar cerca de ustedes, nada más.

—¿Por qué no me dijiste lo que ibas a hacer, en vez de hacerme creer que tenías miedo? — exclamó Dick.

—Porque temía que tu papá no me lo permitiera.

—Naturalmente, no lo habría permitido—dijo el mayor—; hubiera dicho que eras un loco inconsciente. Ahora, que ya pasó, declaro que no he visto en mi vida un joven más valiente.

—Oh, no, señor. No tiene nada de particular.

—Claro que sí, y lo mejor es que crees que no lo es — exclamó Dick abrazándolo cariñosamente.

—Tenemos que hacer llevar tu trofeo, Donto. Puedes estar bien orgulloso de él.

—¡Qué feo es!—exclamó el joven cazador.—La piel se le cae en partes, y mire qué dientes feos y usados tiene.

—Los devoradores de gente son siempre así—explicó el mayor.—Matan a los hombres cuando ya no pueden cazar animales más fuertes.

—¿De veras? Yo creía que un devorador de gente sería una fiera estupenda. No creo que su piel guste a mi tía. Quedaría mal en su salón... ¿De qué se ríe?

Dick se retorcía de risa, efectivamente, y por toda respuesta dijo, abrazando de nuevo al joven, pero esta vez con un acento sinceramente cariñosísimo:

—¡Donto!... ¡Qué tonto eres!...

SE HA FUNDADO UN CLUB DE NIÑOS

Comenzó a editar un periódico titulado "Chispero Escolar"

LOS alumnos del 6o. grado A del turno de la mañana de la Escuela Valentín Gómez, calle Piedras 860, han constituído un club que lleva el nombre de ese establecimiento. Son veinta muchachos animosos y enriquecidos por un espíritu cordial. Su iniciativa será o no nueva en nuestro medio. Ello poco importa. Lo fundamental es que la han tenido, que han logrado darle forma práctica y que de esta suerte han señalado, acaso sin quererlo, un rumbo muy digno de ser seguido por los niños de las otras escuelas. No se trata, por lo demás, de una inspiración trivial, ni de un prematuro deseo de hombradía. Lo que esos chicos se proponen —y he aquí lo que da positiva utilidad a su actitud—es fomentar con el común empeño la práctica de ciertas virtudes tanto más promisorias cuanto que se ha de arraigarlas en caracteres todavía en formación. Consignemos desde luego los nombres de los fundadores. Son Saverio A. Galano, Rodolfo Rebagliatti, Ricardo F. Vázquez, Juan J. Couto, Emilio H. Conejero Mira, Carlos Marenco, Oscar Mancebo, Roberto Daglio, Luis A. Martín, José A. Souto, Manuel García Méndez, Balbino A. Collarte, Gilberto Guzzi, Luis J. Ardanaz, Alberto Honet, Roberto Jordá, Prudencio J. Pérez, Salvador Yoviero, Andrés A. Méndez, Raúl Paulino García, Ricardo Valls, Víctor Rasore, Carlos A. Loguercio, Pedro Albelda, Oscar García, Domingo González, Pedro Baume, Federico V. Hernández, José Entrerríos y Alfredo A. Borja.

Fines que persigue el club

Naturalmente, el Club Escolar Valentín Gómez—que así se llama—ha nacido con una finalidad concreta: la instrucción y la educación física y moral de sus socios, según reza el acta de fundación. Tiene ya su Comisión Directiva, que sólo durará un mes en sus funciones, pero cuyos miembros podrán ser reelectos mientras pertenezcan a la escuela. Esa misma comisión actuará como tribunal para juzgar la conducta de los asociados dentro y fuera del establecimiento, y sus resoluciones serán vistas por el director o el maestro para su confirmación o rechazo. Cuenta también el club con una comisión de deportes. Y tiene, finalmente, una de redacción, porque hay que advertir que, como no escapan al entendimiento de los socios-niños las ventajas de la propaganda impresa, han fundado al propio tiempo una publicación mensual—"Chispero Escolar",—de la cual es director el mismo presidente del pequeño centro: Saverio A. Galano.

A esta revista queremos referirnos, sobre todo. Es de 16 páginas pequeñas y está editada con una economía explicable. He aquí, justamente, lo que la hace más simpática. La inicia el director explicando quiénes fueron los chisperos en los días de la Revolución y por qué se adoptó ese nombre como título. En una página destinada a temas históricos se amplía el concepto con la reproducción de un fragmento de la "Historia de Belgrano", de Mitre, sobre los chisperos de Mayo. Después, composiciones de algunos socios sobre asuntos diversos, transcripciones de trozos en prosa y verso elegidos y propuestos por otros niños, fábulas y apólogos, y el comienzo de una especie de código que habrá de regular las acciones de los miembros del club.

Un código infantil

De la propia tosquedad de la revista surge un hálito de frescura cándida como el alma de cuantos intervienen en su preparación. Son niños aun, pero demuestran tener ya una conciencia de las responsabilidades que habrán de asumir cuando sean ciudadanos de su país. Les preocupa, pues, crecer sanos de cuerpo y de espíritu. Saben que han nacido en un país cuya historia y cuya grandeza reflejan honor sobre sus hijos, y no ignoran que deben hacerse acreedores a ese honor. Así, ese código a que nos referimos es sencillo, claro y severo. Transcribamos algunas de sus leyes:

LEY DEL DOMINIO SOBRE SI MISMO

Los buenos argentinos se dominan a si mismos

Postulado.—Los niños que ejercen mayor dominio sobre sí mismos pueden servir mejor a su país.

Propósitos que realizaré: a) Reprimiré mi lengua y no proferiré palabras soeces ni vulgares. Reflexionaré antes de hablar. Diré siempre la verdad y sólo la verdad. b) Dominaré mi carácter y no me encolerizaré cuando las personas y cosas me desagraden. Aun cuando sea presa de justa indignación contra el error y la falsedad, no perderé el dominio sobre mi mismo. c) Gobernaré mis pensamientos y no permitiré que un vano o torpe deseo arruine un buen propósito. d) Ejerceré dominio sobre mis acciones. Seré cuidadoso e insistiré en obrar bien. e) No despreciaré ni ridiculizaré el carácter de los demás. Conservaré el respeto a mí mismo y ayudaré a los demás a conservar el suyo.

LEY DE LA BUENA SALUD

Los buenos argentinos procurarán tener buena salud y conservarla

Postulado.—La prosperidad y el engrandecimiento de nuestra patria exigen que estemos aptos físicamente para el desempeño de nuestras tareas diarias.

Propósitos que realizaré: a) Para conservarme en buen estado de salud procuraré tomar los alimentos necesarios, dormir lo conveniente y hacer el ejercicio debido. b) Conservaré limpios mis vestidos, mi cuerpo y mi espíritu. c) Evitaré todos aquellos hábitos que puedan serme nocivos y practicaré los que me sean provechosos, cuidando de no quebrantarlos. d) Protegeré la salud de los demás y la respetaré tanto como si se tratase de la mía.

LEY DE LA BONDAD

Los buenos argentinos son bondadosos

Postulado.—Todos los argentinos deben vivir en una sola comunidad espiritual, aunque difieran en su modo de ser. Tenemos diferentes caracteres, pero formamos un solo pueblo. Cualquier intolerancia perturba la vida colectiva; la bondad, por el contrario, la facilita.

Propósitos que realizaré: a) Seré bondadoso en mis pensamientos. No alimentaré envidias ni guardaré rencores. No despreciaré a nadie. b) Seré bondadoso en mi conversación. Jamás murmuraré ni me expresaré mal de nadie. Las palabras pueden agraviar o reconciliar. c) Seré bondadoso en mis acciones. No procuraré abrirme paso de una manera egoísta. Seré cortés: los descorteses no son buenos argentinos. No molestaré innecesariamente a los que trabajan por mí, ni seré desagradecido. Respetaré las cosas de los demás. Haré todo lo posible por evitar la crueldad y prestaré mi ayuda a los que se hallen necesitados.

LEY DE LA CONFIANZA

Los buenos argentinos son dignos de confianza

Postulado.—La República Argentina será más grande a medida que sus habitantes tengan mayor confianza en sus conciudadanos.

Propósitos que realizaré: a) Obraré con honradez en todos mis actos y seré muy escrupuloso en cuestiones de dinero. No engañaré ni me conduciré con falsedad. b) No obraré mal aunque sepa que no he de ser descubierto. No puedo ocultarme la verdad a mí mismo. No dañaré la propiedad de los demás. c) No tomaré, sin autorización, lo que no me pertenezca. El ladrón es una amenaza para mí y para los demás. d) Cumpliré fielmente lo que haya prometido; si hubiera hecho alguna promesa imprudente, confesaré inmediatamente mi error y procuraré reparar el daño que haya causado. Procuraré por todos los medios que estén a mi alcance que se desarrolle un sentimiento de mutua confianza entre mis semejantes.

Y con un espíritu igualmente generoso, igualmente recto, están trazadas en su misma brevedad las leyes relativas al sport, la de la confianza en sí mismo, la del deber, etcétera.

Deben fundarse otros clubs

Ese club, tras cuya obra inicial se adivina el corazón noble y paternal de algún maestro, debe subsistir y debe tener imitadores abundantes e inmediatos. Por de pronto, fomentará el espíritu de unión fraterna entre quienes lo componen y algo logrará en el sentido de inculcarles los laudables principios consignados en el código que la revista va a encargarse de difundir. De constituirse otros centros análogos, podría llegar a crearse entre muchos establecimientos educacionales de la Capital y del Interior una vinculación hasta ahora inexistente, y a promoverse una acción escolar que aun no ha podido ultrapasar los estrechos límites del aula. Es una idea susceptible, pues, de muy útiles e interesantes derivaciones a poco que directores y maestros se encarguen de difundirla. Y en cuanto a la revista, grata a nuestro oficio de hombres de prensa, bien se advierte que puede ser un poderoso elemento de estímulo en el desarrollo de aptitudes tempranas, ya reflejadas en algunos de los materiales que contiene su primer número.

Celebremos por todo ello la idea. Los niños del 6o. grado de la Escuela Valentín Gómez han sabido llevarla a la práctica con encomiable decisión y con un acierto no menos digno de elogio. Esperemos que su iniciativa fructificará muy pronto y que los clubs escolares argentinos serán antes de mucho, como lo son los de otros países progresistas, una institución digna de ser citada como ejemplo de voluntad en la niñez estudiosa.

El porqué de algunas cosas

¿Puede cambiar el peso de la Tierra?

La respuesta a esta pregunta es "sí", pero no sin reservas. Es probable que la Tierra se vuelva con el tiempo más pesada, pues si bien no pierde nada o muy poca cosa, ella recibe a menudo del espacio un cierto número de materias extrañas a ella. Estas materias son las estrellas fugaces que nunca han pertenecido a la Tierra, pero que ésta encuentra en el curso de su viaje por el espacio, atrayéndolas en virtud de su poder de atracción; ellas vienen así a agregarse al globo terrestre, cuyo peso aumentan.

En algunos museos se pueden ver restos de estrellas fugaces, llamadas también bólidos o aerolitos. La mayor parte de éstos ha sido quemada o destruída por el calor que desarrollan en el curso de su rápida caída a través del espacio.

Exceptuando esto, la Tierra tiene siempre el mismo peso, pues nada puede abandonarla, debido a su poder de atracción, que retiene todo en su superficie.

Pesadillas de la naturaleza

Se han escrito más páginas alabando las bellezas de la Naturaleza que sobre ninguna otra materia. Es realmente admirable el poder de atracción de algunas plantas y algunos animales distribuídos en el mundo, pero la naturaleza no ha gastado todas sus fuerzas en crear bellezas. Hay ejemplares que asombran por su fealdad; con otros parece que la naturaleza quisiera burlarse, dando un aspecto terrible a animales inofensivos, mientras oculta peligros mortales bajo formas atrayentes.

El miedo no es producido siempre por la fealdad: cosas fantásticas o inexplicables asustan igualmente. La idea de fantasmas vagando por la noche aterroriza a mucha gente, aunque éstas sean hermosas damas y cándidas doncellas.

El lemur es una pesadilla de la naturaleza. Estos animales son pequeños y graciosos y de los más interesantes que se encuentran en la India. Tienen unos ojos tan enormes, comparados con su cuerpo, que causan una impresión desagradable a cualquier persona que se encuentre con ellos. Duermen durante el día y por la noche andan entre los árboles buscando insectos y pájaros.

Es tal la impresión de espanto que causan, que al encontrar uno de estos animales cualquier niño pasaría, con toda seguridad, un mal rato.

El padre de los pobres

Solía San Luis, rey de Francia, dar audiencia aun a los más pobres, unas veces en sus jardines, otras bajo una encina en el bosque de Vincennes, sin más aparato que la dulce majestad de su amable presencia.

Nada perdía su autoridad por hacerse accesible a los menesterosos.

En los casos más dificultosos consultaba a los cortesanos que se hallaban sentados a su alrededor.

Oía con afabilidad a las partes, dictaba la sentencia según requería la justicia, y consolaba con paternal benevolencia a los que no tenían razón, consiguiendo las más de las veces reconciliar a los enemistados, devolviendo a sus corazones la paz que habían perdido.

Pensamientos de ilustres argentinos

Cuando el inocente baja al sepulcro no puede ya rechazar los ataques de la impostura...

Es, pues, preciso confesar que es un deber de toda alma honesta y sencilla estar en centinela ante el sepulcro del inocente para estorbar que la calumnia entre a pertubar el reposo de sus cenizas.

La libertad de los pueblos no puede ser sostenida sino por los esfuerzos espontáneos, siempre constantes y extraordinarios de los pueblos mismos que pleitean su causa.

—El hombre de bien verá siempre resplandecer su inocencia, aunque todos los malvados conspiren contra él.—Pueyrredón.

El pueblo no debe contentarse con que sus magistrados obren bien, sino que debe aspirar a que nunca puedan obrar mal: a que sus pasiones tengan un dique más fuerte que el de su propia virtud; para que, delineado el camino de sus operaciones por reglas que no esté en su mano trastornar, la bondad de su gobierno se derive, no de las personas que lo ejercen, sino de una constitución firme que obligue a los sucesores a ser igualmente buenos que los antecesores, sin que en ningún caso les deje la libertad de gobernar impunemente.—Mariano Moreno.

La vida sin alimento

Si durante una guerra pusiera sitio a una ciudad uno de los beligerantes, de tal modo que se acabasen todas las provisiones, ¿cuánto tiempo podrían vivir los sitiados?

La ciencia nos dice que un hombre normal puede pasarse unos treinta días sin comer, siempre que no le falte el agua. En ese plazo no se estropea la maquinaria del cuerpo humano y puede recuperar lo perdido sometiéndose a un régimen alimenticio bien calculado.

Una cuarta parte del peso de nuestro cuerpo lo constituye la grasa, y la mayor parte de ésta es absorbida como alimento durante el período de ayuno.

Podemos absorber y quemar nuestros músculos hasta perder el 60 por ciento de su peso. Lo mismo podemos hacer con el 30 o 47 por ciento de nuestro hígado y de nuestros órganos digestivos y con el 20 por ciento de los pulmones. El corazón puede perder el 10 por ciento y el sistema nervioso el 5 por ciento.

El templo de Salomón

Para su construcción dejó reunidos David, además de mármoles y otras piedras preciosas, 108.000 talentos de oro, 1.017.000 de plata; es decir, que el oro subía a 12.501.000 libras romanas (de 12 onzas), y la plata a 127.125.000. Sólo los materiales que reunió David importaban 1.000.000 más de lo que costó todo el Vaticano. Empleáronse 80.000 operarios, bajo la dirección de 3.300 oficiales y sobrestantes.

El "Sancta" estaba cubierto de gruesas láminas de oro, elavadas con clavos del mismo metal, y de 25 onzas cada uno. Había, según Josefo, además de la gran mesa, otras 10.000 de oro, sobre las cuales se colocaban 20.000 patenas de oro y 40.000 de plata; había 10.000 candeleros, 80.000 copas, 100.000 azafates de oro y 200.000 de plata, etcétera.

La vida en las regiones polares

Murray Levick, compañero de Scott en la famosa expedición polar, dice: Una parte de los expedicionarios vivió durante siete meses en un "iglou", es decir, en una casa construída con bloques de hielo y nieve.

Como las tempestades de nieve obstruyeron la entrada, nos encontramos presos en dicho refugio, donde no había aire para respirar. Ni siquiera había la cantidad necesaria de oxígeno para poder encender una lámpara.

Se comprobó que en una temperatura muy baja el hombre puede vivir con menos oxígeno que en una temperatura elevada.

El doctor Murray y sus compañeros de viaje encontraron en la cabaña víveres. Cortaban la manteca y el tocino helado como si fuesen pan muy cocido.

Alumno desaplicado

—Hoy la maestra me retó porque no supe contestar a una pregunta.

—¿Qué pregunta?

—¿Quién ha puesto esta tachuela en la silla?

UN PATIN A MOTOR

He aquí una nueva aplicación de la electricidad que ha sido ejecutada por un niño de doce años. Ha instalado en sus patines un pequeño motor eléctrico que funciona con acumuladores.

Los dos patines están unidos a una especie de plataforma sobre la cual se coloca el motorcito, el acumulador y la dirección para hacer girar las ruedas.

Sentimos mucho que el informante, al enviarnos la fotografía, no nos diga a qué velocidad puede andar el joven inventor.

Aunque no tenemos mucha fe en el invento, convenimos en que éste indica un espíritu ingenioso, que promete mucho para el futuro.

MONTANDO UN CAIMAN

He aquí una curiosa domadora. Se trata de una niña que vive en Los Angeles, California, que se hace amiga de esos cocodrilos comunes en los ríos de los Estados Unidos. Viviendo en un criadero de caimanes, la niña suele montar a caballo sobre uno de esos grandes anfibios.

CÓMO HACER UN JUGUETE SENCILLO

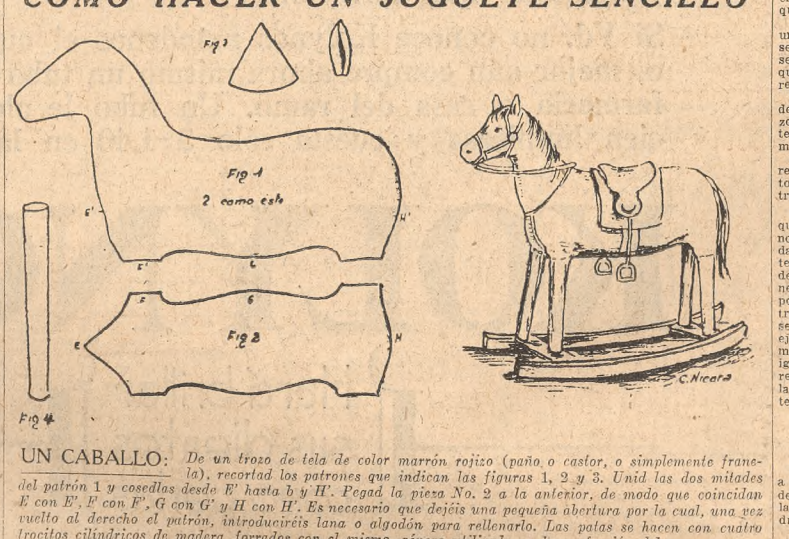

UN CABALLO: *De un trozo de tela de color marrón rojizo (paño o castor, o simplemente franela), recortad los patrones que indican las figuras 1, 2 y 3. Unid las dos mitades del patrón 1 y cosedlas desde E' hasta b y H'. Pegad la pieza No. 2 a la anterior, de modo que coincidan E con E', F con F', G con G' y H con H'. Es necesario que dejéis una pequeña abertura por la cual, una vez vuelto al derecho el patrón, introduciréis lana o algodón para rellenarlo. Las patas se hacen con cuatro trocitos cilíndricos de madera, forrados con el mismo género utilizado en la confección del cuerpo, y que luego se unen prolijamente a éste. La cola es un mechón de hilos de seda. Los ojos se marcan con hilo de color apropiado, lo mismo que las aberturas de la nariz. Podéis completar el juguete en la forma que os indica la figura 5*

ENTRETENIMIENTOS

COMPRIMIDO NUMERO 1

RO RO RO RO RO RO RO RO RO RO RO RO RO RO RO RO RO RO RO RO RO RO RO RO RO RO RO

COMPRIMIDO NUMERO 2

a

COMPRIMIDO NUMERO 3

2

COMPRIMIDO NUMERO 4

Tso

JEROGLIFICO NUMERO 1

32612
3971
36583

Amazonas

JEROGLIFICO NUMERO 2

1001 51 101 a

JEROGLIFICO NUMERO 3

LUNES ORINOCO

JEROGLIFICO NUMERO 4

M

LA ISLA DE YESO

ES Yeso una extensa isla triangular, situada al Norte de Nipón, isla de la cual le separa el peligroso estrecho de Tsugaru. El resto de Yeso encuéntrase a la Manchuria, el Noroeste a la isla de Sanghalien, antigua Torraka, actualmente posesión rusa, y al Nordeste tiene la isla Kunashiri, una de las Kuriles.

El P. Jerónimo de los Angeles, jesuíta siciliano, fué uno de los primeros europeos que pisaron el suelo de esta isla. Embarcado en un junco japonés pasó el estrecho el año 1618 y desembarcó en Matsumai, actualmente Fukuyama, población formada en aquel entonces por japoneses venidos de todo el Imperio. Era el fin del viaje explorar aquella desconocida tierra, conocer las costumbres de sus habitantes y aprender los rudimentos del idioma que hablaban. Las Memorias escritas por este apóstol explorador contienen un sinfín de preciosos datos referentes al país y a sus habitantes, cuya exactitud reconoce el viajero.

Una cuestión que hoy causa risa, pero muy natural en aquella edad, en que los conocimientos geográficos eran tan incompletos, fué objeto de vivas discusiones. ¿Es Yeso una península unida a China y a la Tartaria? Después de repetidas preguntas a los indígenas el misionero no duda en negarlo, y los célebres viajeros que le siguieron confirmaron su aserto.

El holandés Schcep, en 1640, descubrió el estrecho de Tsudaru entre Yeso y Nipón. En 1797 Laperouse, siguiendo las costas de la Siberia Oriental, halla el paso conocido con el nombre del ilustre navegante; remontó las Kuriles, descansó unos días en Petropavlosk, puerto de Kamchatka, y luego regresó por el Pacífico, dirigiéndose a Australia, donde le esperaba la muerte.

El jesuíta tenía razón: Yeso es una isla.

A principios del siglo XVII, Matmmai Yioshishiro era el soberano de la isla, cuyo imperio entrególe Yeyasu, el gran "shogun". La única ciudad en que predominaba entonces el elemento japonés era Matsumay: las poblaciones pequeñas diseminadas a lo largo de las costas o escondidas en el fondo de aquellas inmensas florestas vírgenes, o cabe las orillas de los largos y de los ríos, estaban habitadas por los ainos, hombres incultos, salvajes, que vivían de la caza y de la pesca, últimos miembros de una raza originaria de Nipón y de los kyushieu, que perseguidos sin piedad por victoriosos invasores hicieron de Yeso su postrer refugio.

El descripto estado de barbarie prolóngase hasta la restauración imperial del año 1868. Al tomar posesión de su cargo el nuevo Gobierno, confió Yeso a una sociedad colonizadora llamada Kaitakusi, la cual debía ocupar la isla, cultivarla y explorar sus riquezas. Desde entonces Yeso fué considerada parte integral del Imperio. Acordaron cambiar su nombre por el de Hokkaido (camino del mar del Norte).

Fué esta isla vasto campo abierto a la inteligencia y actividad japonesas. La civilización europea, que después de la caída del shogunado propagóse tan rápidamente por Nipón, no tardó en extender su victoriosa marcha por esta nueva tierra: propagóse con facilidad tanto mayor cuanto que nada debía combatir, ningún perjuicio debía vencer; su obra redújose a edificar.

Asombran los resultados obtenidos después de treinta años de colonización. La inmigración, favorecida por el Gobierno, ha elevado en el relativamente corto período precitado la población de Yeso. Hermosas carreteras cruzan la izla en todas direcciones. Los impenetrables bosques gigantes que cubrían su suelo han sido cortados en grandes extensiones de terreno, que hoy ocupan hermosas alquerías. Surgen cual por arte de magia nuevas poblaciones que en la costa o en el interior forman los recién llegados colonos. Se han construído dos penitenciarías, a las que bien podemos llamar granjas modelos o verdaderos establecimientos industriales. Numerosas vías férreas ponen en comunicación las más importantes poblaciones de la isla. Soberbias ciudades nacen sobre las aun frescas raíces de los recién talados bosques: Hakodaté, Mororan, Otaru, Kushiro, Nemuro, nada tienen que envidiar a las populosas ciudades de Nipón. Sapporo, la capital, crece magnífica, soberbia entre antiguos bosques seculares, cúbrese de ricos palacios, y viene a ser en esta nueva región el emporio de la ciencia y de la industria. Sapporo es prueba evidente del genio del hombre, elocuente testimonio de la superioridad de su inteligencia y de su dominio sobre la salvaje naturaleza, que rige y transforma a su voluntad. La posesión de esta tierra tocó en suerte a un pueblo que contempla el porvenir confiado en sus propias fuerzas y lleno de grandes esperanzas.

CURIOSA ESTATUA DE UNA DIOSA CHINA

Se ha realizado últimamente en la Galería de Arte de Whithechapel, en Londres, una exposición de arte chino. Los visitantes han podido admirar innumerables obras de arte, entre las cuales se hallaban potiches de colores extraordinarios, a lo menos por sus nombres: azul de ciruela,

azul de cebolla, verdepies de serpiente, marrón pulmón de caballo, blanco de luna, azul de cielo después de la lluvia...

Han expuesto también numerosas estatuas, formando con ellas un resumen de arte chino. Entre ellas hay jades, bronces amarillos, budas, diosas, etcétera. La figura que reproducimos es la de una estatua dorada que representa a una diosa de múltiples brazos, trabajo del siglo XVIII.

Conocimientos varios

Algunos de los hombres más célebres en la historia eran pequeños de estatura; entre ellos, Alejandro el Grande, Napoleón, Nelson y Luis XIV.

—Los papagayos son más aficionados a la música que los demás animales.

—La primera mina de carbón fósil, en Europa, fué descubierta cerca de Lieja, en el año 1198, por Hallineux.

—La Biblioteca Nacional de Buenos Aires fué fundada en 1810 por la junta revolucionaria, poniéndola bajo la protección de su secretario el doctor Mariano Moreno.

—El canal de Suez acorta el viaje de Inglaterra a la India en su tercera parte, comparado con la ruta que se seguía antiguamente.

—Los gitanos se supone que son originarios de la India.

—Los chinos cultivan una cebolla inodora.

—Algunos periódicos en San Francisco se imprimen en cinco idiomas distintos: inglés, alemán, español, italiano y chino.

—Los tornados fueron inventados por un norteamericano en 1777.

—Los lapidarios de Holanda han llegado a tal perfección en su oficio, que tallan diamantes tan pequeñitos, que necesitan 1.500 para hacer el peso de un kilate.

¿CÓMO HALLAR EL SENDERO?

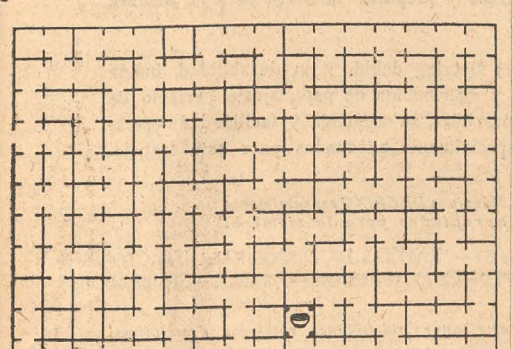

Pedrín, que es un chico de buen corazón, encontró en su camino un pobre perro sediento. Sabe que en el cercado vecino hay una vasija con agua muy a propósito para satisfacer la sed del animal, pero no conoce qué camino debe seguir para llegar hasta ella. ¿Habrá algún otro chico bueno que sepa indicárselo?

EL LABERINTO MISTERIOSO

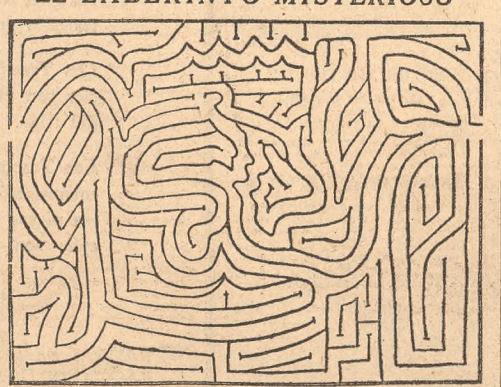

En este misterioso laberinto se halla escondida una figura. Son varias las entradas al laberinto, pero sólo una de ellas nos conducirá, después de muchas idas y venidas, al punto de partida, sin que tengamos que cruzar ninguna línea. Las entradas restantes son todas falsas, pues no tienen salida. Tómese un lápiz y comiéncese en una de estas entradas. Trátese de encontrar un camino a través del laberinto que conduzca a la parte exterior del mismo, saliendo por la abertura de entrada. Cuando se haya descubierto el itinerario correcto, la línea que se haya trazado corresponderá a la silueta de una figura. Llénese dicha silueta con el lápiz y habrá aparecido la figura escondida

PROBLEMA DE PALABRAS CRUZADAS

REFERENCIAS

Horizontales

1. Vasto Estado de la Indochina, en la parte occidental de la Península, cuya Capital es Bangkok.
5. Adjetivo que se emplea para designar una o más cosas o personas entre otras.
9. Grandes elevaciones naturales de terreno. Tierras incultas cubiertas de árboles, arbustos o matas.
11. Astro generalmente formado por un núcleo poco denso y una atmósfera luminosa que lo precede, le envuelve o le sigue, según su posición respecto del Sol, y que describe una órbita muy excéntrica.
13. Muevo o estimulo a uno para que ejecute una cosa.
14. Poner lisa alguna cosa.
15. Joven griego de gran belleza, que fué herido de muerte por un jabalí, y de quien cuenta la mitología que Venus lo cambió en anémona. Su nombre se emplea para personificar el tipo de belleza afeminada.
16. De culto a Dios, a los santos o a las cosas sagradas.
17. Una de las dos ramas del Poder Legislativo.
18. Falta de tono y de vigor, o debilidad de los tejidos orgánicos, particularmente de los contráctiles.
19. En la lotería de cartones, dos números colocados en una misma fila horizontal, y cuyas bolas han salido antes que las correspondientes a los otros tres números de la misma fila.
20. Instrumento destinado a ofender o a defenderse.
21. Interjección con que se da ánimo.
22. Concede, entrega, otorga.
24. Río de Francia, que desagua en el mar del Norte.
25. Familiarmente: cabeza. Arbusto del Perú, de la familia de las eritroxíleas, del que se extrae un alcaloide que en medicina se usa como anestésico.
27. Sujetaba, amansaba y hacía dócil al animal a fuerza de ejercicio y enseñanza.
29. Avasallarían.
30. Lona delgada que se emplea en velas de botes y otros usos.
31. Pieza principal de la casa habitación.
32. Fantasma imaginario con que se asusta a los niños.
34. Nombre que al Sol daban los egipcios. Iniciales de una nación sudamericana.
35. Trasladaos.
36. Corcova, corvadura anómala de la columna vertebral, o del pecho, o de ambas a la vez.
38. Cierta manera de cocinar.
40. Puerta o espacio destinado para pasar de la parte de adentro a la de afuera.
42. Empezar a mostrar alguna cosa por detrás de otra.
44. Pedazos o piezas pequeñas en que se divide alguna cosa, al romperse.
45. Dése el voto de los presentes para resolver la cuestión.
46. Caeré dando vueltas o resbalando por una pendiente.
47. Catálogo. Indice.
48. Uneías, sujétalas con ligaduras o nudos.
49. Series de cosas metidas por orden en un hilo, cuerda, etcétera.
50. Tiempo que una persona ha vivido, a contar desde que nació.
51. Quitar como cortando y raspando la superficie, pelos, barba, vello, etcétera de una cosa, con instrumento áspero o cortante.

Verticales

1. Inquiere y rastrea con cautela y disimulo la intención, habilidad o discreción de uno, o las circunstancias y estado de una cosa.
2. Calidad de no ser sujeto a medida o valuación.
3. Acertaba.
4. Aplícase al individuo que se introduce en una parte o en una conversación sin ser llamado a ello.
5. Cabello envuelto desde el cogote en una cinta en forma de cola, que cae sobre la espalda y que hoy la usan todavía los toreros.
6. Diminuye.
7. Públicamente y con descaro.
8. Sujetaría con ligaduras o nudos.
9. Pronombre posesivo, femenino y plural.
10. Que no tiene sal, o tiene poca.
11. Levanta y mueve la tierra con la azada, azadón u otro instrumento semejante.
12. Espacio de tierra que ocupa un edificio. Superficie comprendida dentro de un perímetro.
22. Sujetar, contener, deprimir.
23. Ríndale homenaje de sumisión y respeto.
25. Partes exteriores de las articulaciones de los brazos con los antebrazos.
26. Derribe, derroque, eche por tierra.
27. Contracción.
28. Altar.
33. Colócala en lugar conveniente.
35. Dícese de la línea que pasa por todos los puntos de la tierra que tienen la misma temperatura media en el verano.
36. Familiarmente: gargüero o gaznate.
37. Quered con extremo.

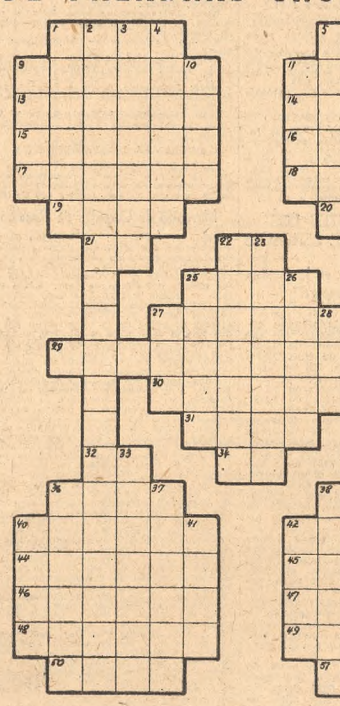

(La solución se publicará mañana).

A los críticos

El célebre pintor griego Apeles acostumbraba exponer al público sus pinturas, y escondido detrás de ellas escuchaba, para aprovecharse las críticas que algunos le hacían. Un día manifestando un zapatero que faltaba un requisito a la sandalia, se aprovechó de aquella lección y al día siguiente presentó ya su cuadro con la enmienda indicada. Mas el zapatero, envanecido por el resultado de su observación, quiso criticar otras partes del cuadro, pero saliendo Apeles detrás de él, le dijo:

—Zapatero, a tus zapatos.

Solución de los entretenimientos del domingo anterior

Del comprimido número 1: "Endecha".

Del comprimido número 2: "Sinónimo".

Del comprimido número 3: "Desencono".

Del comprimido número 4: "Anterior".

Del comprimido número 5: "Enfado".

Del modo adverbial comprimido: "En un dos por tres".

Del jeroglífico número 1: "Denodados".

Del jeroglífico número 2: "Mediodía".

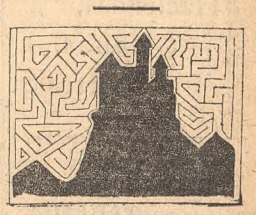

Solución del laberinto misterioso: "Un castillo".

TIPOS DE CAMBIOS BANCARIOS A LA VISTA

BANCOS	G. B'ia. 1 £	Bélg 100 b.	Fcia. 100 f	Esp. 100 p	Suiza 100 f.	Italia 100 l.	Alem. 100 r'k.	Brasil 100.000 r	E. U. 100 d
Nación	11.42	32.74	9.23	41.35	45.36	13.08	—	—	235.14
Provincia	11.40	32.80	9.24	41.35	45.32	13.02	55.84	27.93	235.—
Español	11.42	32.74	9.22	41.35	45.36	13.08	55.70	27.93	235.—
Londres	11.43	32.74	9.24	41.32	45.36	13.02	—	27.93	235.11
Británico	11.42	32.68	9.20	41.35	45.36	13.—	—	27.93	235.22
Alemán	11.42	32.65	9.15	41.17	45.18	12.92	55.56	27.67	234.22
Italia	11.40	32.74	9.23	41.32	45.27	12.98	55.70	—	235.—
Boston	11.41	32.74	9.21	41.32	45.32	13.02	55.77	—	235.—
Canadá	11.41	32.78	9.22	41.32	45.34	13.03	55.84	27.90	235.11
Nvo. Italiano	11.41	32.74	9.23	41.36	45.34	13.02	—	28.—	236.22
Arg. Uruguayo	11.42	32.74	9.23	41.32	45.27	13.09	—	27.93	235.—
Azul	11.42	32.78	9.22	41.43	45.27	12.98	—	27.80	235.14
Italo Belga	11.42	32.74	9.21	41.36	45.27	13.02	—	—	235.22
Anglo	11.42	32.74	9.23	41.36	45.32	13.02	55.70	27.93	235.—
Galicia	11.41	32.74	9.22	41.32	45.32	12.98	—	—	235.42
Francés	11.41	32.65	9.20	41.25	45.18	12.95	55.56	27.87	234.87
Germánico	11.42	32.65	9.15	41.17	45.18	12.91	55.56	27.67	235.—
Franc. e Ital.	11.42	—	9.22	41.32	45.27	13.06	55.84	27.97	235.—
Yokohama	11.41	—	9.20	—	—	—	—	27.75	234.22
Escandinavo	11.42	32.78	9.24	41.36	45.41	13.10	55.84	28.—	235.11
Popular	11.45	32.70	9.21	41.32	45.32	13.02	—	27.93	235.25
Tornquist	11.40	32.72	9.21	41.32	45.27	12.98	55.77	27.93	235.—
Holandés	11.42	32.72	9.20	41.30	45.27	12.98	55.70	27.93	235.—
City Bank	11.42	32.70	9.21	41.32	45.27	12.98	55.70	27.87	235.22

El Banco de la Nación Argentina cotizó ayer los giros telegráficos a los siguientes tipos: sobre Londres, a 47 5/8; Francia, 24.60; Bélgica, 6.93; España, 5.48 1/2; Italia, 17.30; Suiza, 5; Estados Unidos, 103.76; Montevideo, 2 por ciento de descuento, o sea 238.75 los cien pesos uruguayos.

El Banco de la Nación Argentina cotizó ayer sobre Portugal a 11.99, a la vista.

El Banco Alemán Transatlántico cotizó ayer sobre Praga a 6.92, y sobre Viena a 33.08 los cien chelines austriacos.

The Yokohama Specie Bank cotizó ayer sobre Japón a 109.66, a la vista.

El Banco Escandinavo cotizó ayer sobre Oslo a 1.61 3/4 coronas por un peso moneda nacional; sobre Copenhague, a 1.57 1/2; sobre Estocolmo, a 1.57 y sobre Helsingfors, a 6.49 los cien marcos finlandeses.

El Banco de Canadá cotizó ayer sobre Montreal a $ 235.11 los cien dólares.

El Banco Holandés cotizó ayer los cien florines a $ 93.91, a la vista.

COTIZACION DE CAMBIOS EN LA BOLSA

PRIMERA RUEDA

Precios oficiales de cables: Libras esterlinas, 11.45.31; francos, 0.09.25; belgas, 6.32.80; francos suizos, 0.45.41; liras, 0.13.18; pesetas, 0.41.40; dólares, 2.35.91; reis, 0.27.94; pesos uruguayos, 2.39.01; florines, 0.94.30; reichsmark, 0.55.98.

Equivalencias a oro: Libras esterlinas, 47 5/8; francos, 24.57; belgas, 6.93; francos suizos, 5.00 1/2; liras, 17.38; pesetas, 5.49; dólares, 103.80; reis, 41.000; pesos uruguayos (pase de fondos), 1.90 por ciento de descuento; florines, 2.40 1/2; reichsmark, 4.06.

SEGUNDA RUEDA

Precios oficiales de cables: Libras esterlinas, 11.45.31; francos, 0.09.24; belgas, 6.32.80; francos suizos, 0.45.41; liras, 0.13.18; pesetas, 0.41.40; dólares, 2.35.91; reis, 0.27.94; pesos uruguayos, 2.38.76; florines, 0.94.60; reichsmark, 0.55.98.

Equivalencias a oro: Libras esterlinas, 47 5/8; francos, 24.58; belgas, 6.93; francos suizos, 5.00 1/2; liras, 17.30; pesetas, 5.49; dólares, 103.80; reis, 41.000; pesos uruguayos (pase de fondos), 2 por ciento de descuento; florines, 2.40 1/4; reichsmark, 4.06.

MERCADOS DE CEREALES A TERMINO

Estado de los mercados de cereales en Inglaterra y Norte América, comparado con el cierre anterior, reducido a moneda nacional por 100 kilogramos:

	Julio	Octubre	Diciembre	Junio-Julio
INGLATERRA—	Alza Baja	Alza Baja	Alza Baja	Alza Baja
Liverpool: Trigo	— 0.26	— 0.22	— 0.22	—
Maíz	—	—	—	—
Hull: Lino	—	—	—	— 0.14
NORTE AMERICA—	Julio	Septiembre	Octubre	—
Winnipeg: Trigo	(Feriado)	—	—	—
Chicago: Trigo	— 0.24	— 0.31	—	—
Maíz	— 0.48	— 0.48	—	—
Duluth: Lino	s/cambio	s/cambio	—	—

AYER HUBO BASTANTE ANIMACION EN LA BOLSA

En el tono de la plaza no se produjeron cambios apreciables

Las operaciones de ayer en la Bolsa de Comercio, aunque de proporciones más reducidas que en los días precedentes, se desarrollaron en un marco de bastante animación, registrándose algunas de importancia en diversos rubros. En Cédulas Hipotecarias se operó por valor de 1.279.400 pesos y en títulos de Fondos Públicos por 2000 pesos oro y 472.220 pesos moneda nacional. En acciones y obligaciones de Bancos y sociedades anónimas el movimiento fué de importancia.

No se produjeron cambios apreciables en el tono de la plaza, siguiendo firmes casi todos los valores cotizados y especialmente los de las cédulas.

Se operó al contado y a plazos, en el transcurso de ambas ruedas, en 39 papeles oficiales y en 10 particulares y bancarios.

He aquí el detalle de las transacciones de ayer:

Cédulas Hipotecarias Argentinas

Serie	Cantid.	Prec.	Fecha
Ley 8172	50.000	102.70	Contado
Ley 8172	7.400	102.80	Junio 6
"	1.500	99.—	Contado
"	74.700	98.80	id.
"	50.000	98.70	Junio 6
"	1.000	98.—	Contado
"	30.000	98.80	id.
"	2.500	98.70	id.
"	5.000	98.10	id.
"	15.000	98.10	Junio 6
"	10.000	99.20	Contado
"	18.000	99.10	Junio 6
"	10.000	99.20	Contado
"	17.000	99.10	Junio 6
"	2.000	99.80	Contado
"	3.000	99.60	id.
"	16.000	99.80	id.
"	20.000	99.80	Junio 6
"	2.000	99.80	Contado
"	17.000	99.80	id.
"	16.000	99.80	id.
"	20.000	99.80	Junio 6
"	2.000	99.80	Contado
"	37.000	97.90	id.
"	3.000	97.80	Junio 6
"	1.000	97.80	id.
"	2.000	98.—	Contado
"	10.000	99.—	Contado
"	24.000	99.—	id.
"	96.000	98.90	id.
"	4.000	99.50	id.
"	40.000	99.60	id.
"	33.000	100.90	id.
"	10.000	100.80	Junio 6
"	4.000	101.10	Contado
"	73.000	101.10	Junio 6
"	30.000	98.50	Contado
"	10.000	98.50	id.
"	10.000	98.60	id.
"	15.000	98.60	Junio 6
"	5.000	97.60	Contado
"	26.500	97.70	Junio 6
"	80.000	97.80	id.
"	22.000	97.70	Contado
"	1.700	97.80	id.
"	14.000	97.70	Junio 6
"	31.500	97.80	id.
"	100.000	98.90	Contado
"	73.000	98.—	Junio 6
"	5.000	98.90	Contado
"	50.000	98.90	Junio 4
"	143.600	99.—	Junio 6

Fondos Públicos y Acciones

Al contado	Cantid.	Prec.
Créd. Arg. Int. 1905	4.500	87.50
" " " 1923	5.000	94.50
" " " 1924	73.000	95.—
" " " 1925, 2a.	60.000	95.—
Constr. Econ. 7 o/o, 4a.	10.000	100.90
Constr. Econ. 7 o/o, 6a.	4.000	100.80
Bs. Pavim. 7091, 3a.	50.000	93.—
Edif. Esc. Bs. Aires	10.000	87.80
Emp. 4 1/2 o/o Bs. Aires	900	62.80
Emp. 4 1/2 o/o Bs. Aires	1.100	63.—
Esc. y Hosp. Bs. Aires	5.000	92.—
Obras Saneam. La Plata	25.100	88.—
Pavim. 7 o/o Bs. Aires	5.000	94.—
Emp. 3 1/2 o/o Bs. As. A	7.220	34.—
Bs. Hip. Bco. Prov., A	9.000	96.90
Bs. Hip. Bco. Prov., B	24.000	95.—
Bs. Hip. Bco. Prov., C	73.000	95.50
Oblig. Bco. Hog. Arg.	160	97.90
Ac. Bco. Hog. Arg.	52	49.10
" Bco. Galicia	63	48.—
" Puerto Sastre	500	3.50
" Sdad. Arg. Edificación	112	76.—
" Puerto San Nicolás	1.500	43.40
" Salvat Hnos.	20	78.—
" Comodoro Rivadavia	10	257.—
" Comodoro Rivadavia	15	260.—
" Comodoro Rivadavia	100	265.—
" Cía. Astra	200	93.90

A plazos	Cantid.	Prec.
Créd. A. I. 1905, J. 6	3.900	87.50
Créd. A. I. 1905, J. 7	5.000	87.70
Créd. A. I. 1924, J. 6	81.000	95.—
Constr. Ec. 7 o/o, 4a., J. 6	1.600	100.90
Edif. Esc. Bs. As., J. 6	1.000	87.80
Esc. y Hosp. Bs. As., J. 6	5.000	92.—
Bs. H. R. Prov., B, J. 6	10.000	95.—
Ac. San Nicolás, fin mes	200	43.50
" San Nicolás, fin mes	100	43.60
" San Nicolás, fin mes	100	43.80
" San Nicolás, fin mes	200	43.70
" San Nicolás, Jl. 31	200	44.—
" Salinas Hnos., J. 6	135	80.—
" Quebr. Fusion., fin mes	100	43.70
" Com. Rivadavia, J. 6	20	265.—
" Cía. Astra, fin mes	600	93.80
" Cía. Astra, fin mes	600	93.70
" Cía. Astra, fin mes	3.600	94.—
" Cía. Astra, fin mes	500	95.20
" Cía. Astra, Jl. 31	600	94.80
" Cía. Astra, Jl. 31	300	95.—
" Cía. Astra, Jl. 31	500	94.90

CAJA DE CONVERSION

Saldo anterior	453.798.984.018 $ oln
Entradas	—
Salidas	—
Saldo	453.798.984.018 $ oln

Circulación:

Saldo anterior	1.031.361.299.46 $ cll
Emitido	—
Retirado	—
Totales:	
Saldo	1.031.361.299.46 $ cll

Circulación general 1.324.379.557.90 $ m/n

TITULOS SOLICITADOS Y OFRECIDOS

En compra: Acciones de la S. A. Resta Hnos.

En venta: Acciones de las sociedades anónimas Bodegas Arizú, Club Mar del Plata y Compañía Arenera del Vizcaíno.

CAMARA GREMIAL DE CEREALES

Precios de ayer:

Trigo Barleta, para consumo o Brasil, (base de 80 kilos), puesto sobre vagón en la Dársena, $ 12.70; íd tipo Buenos Aires, (base de 78 kilos), íd íd. $ 12.15; íd de para, (base de 80 kilos), sobre muelle de Bahía Blanca, $ 12.10.

Avena, (base de 47 kilos), puesta sobre vagón en la Dársena, $ 7.95; íd sobre muelle de Bahía Blanca, 7.85.

Lino, (base de 4 o/o), puesto sobre vagón en la Dársena, $ 15.80.

Maíz amarillo, puesto sobre vagón en la Dársena, nuevo, $ 6.27 1/2; viejo, pesos 5.95.

CAMARA ARRITRAL DE CEREALES DE ROSARIO

Precios de ayer:

Trigo No. 1, $ 12.65; íd No. 2, $ 12.05; íd No. 3, $ 11.75.

Lino, $ 15.85.

Maíz, nuevo, $ 6.20; viejo, $ 5.50.

CAMARA GREMIAL DE MOLINEROS

Precios oficiales de las harinas y de los subproductos del trigo:

Harina triple cero, $ 3.15 los diez kilos; íd doble cero, 2.03; íd cero, 1.86; íd especial, 1.73; íd de segunda, 1.04; íd especial para exportación, 1.15.

Afrecho, $ 5.20 los cien kilos; afrechillo, 5.40; rebacillo, 7.80.

EN LA BOLSA DE MONTEVIDEO

Montevideo, junio 3.—En la Bolsa local se anotaron hoy cotizados los siguientes valores:

Títulos Hipotecarios, serie 25, a pesos 97.30; íd serie 26, a 97.20; Deuda Consolidada, a 69.70; Bonos zonas francas, a 99.00; Empréstito de Obras Públicas de 1905, para el 15 de julio, a 94.80.

FUERON IMPORTANTES LOS EMBARQUES DE CEREALES

La exportación de maíz en la semana batió la cifra "record"

En el transcurso de la semana comercial terminada el jueves, se han exportado 106.145 toneladas de trigo, 228.424 de maíz, 35.844 de lino, 22.691 de avena, 8351 de cebada, 353 de alpiste y 2555 de harinas. En igual semana del año anterior se exportaron 82.003 toneladas de trigo, 118.509 de maíz, 33.721 de lino y 12.377 de avena.

Hasta la fecha, en lo que va transcurrido del año actual, se embarcaron 2.900.392 toneladas de trigo, 2.822.706 de maíz, 1.003.702 de lino, 375.075 de avena, 252.297 de cebada, 5967 de alpiste y 62.162 de harinas. En el mismo período del año anterior se exportaron 1.537.682 toneladas de trigo, 1.217.524 de maíz, 922.025 de lino, 341.979 de avena, 205.712 de cebada, 6291 de alpiste y 60.480 de harinas.

Se embarcaron en la semana última 47.956 toneladas de trigo consignadas a órdenes, 20.578 para el Reino Unido, 23.592 para el Continente europeo, 11.618 para el Brasil y 2401 para varios.

De las 228.424 toneladas de maíz exportadas, 98.106 fueron consignadas a órdenes, 26.241 para Gran Bretaña, 95.676 para el Continente europeo, 1597 para los Estados Unidos y 6804 para varios.

Se embarcaron 17.085 toneladas de lino consignadas a órdenes, 1017 para los puertos británicos, 3564 para los del Continente europeo, seis para los del Brasil y 14.172 para los de los Estados Unidos.

De avena, 5238 toneladas fueron consignadas a órdenes, 3487 para el Reino Unido, 13.963 para el Continente europeo y tres para el Brasil.

También se exportaron 10.023 fardos de lana, contando 10.207 embarcados en la misma semana del año anterior.

De ese total, 2329 fardos fueron consignados al puerto de Dunkerque, 948 al de Amberes, 4424 al de Hamburgo, 670 al de Bremen, 327 al de Génova, 30 al de Havre, 1159 a los de los Estados Unidos y 136 a varios.

En materia de carnes se han exportado 92.295 cuartos de vacunos "chilled" para el Reino Unido. Para ese mismo destino se exportaron 2365 cuartos de vacunos congelados, 3460 para Francia, 32, su para Italia y 2019 para Holanda. Se exportaron, por último, 58.374 reses de lanares congeladas para el Reino Unido, 4285 para Francia y 64 para Italia.

JUAN LALOR

Haciendas, Lanas, Cereales

REMATES DIARIOS EN:

MATADEROS
HACIENDA VACUNA

TABLADA
HACIENDA LANAR

Bmé. MITRE 311
BUENOS AIRES

NOTA: La casa tiene personal dedicado a contralorear el peso y entrega de todas las haciendas que vende directamente a los frigoríficos.

Precios de los cereales a las 17 de ayer en Bs. Aires y Rosario

A las 17 había compradores de trigo, maíz y lino, en el Mercado de Cereales a Término de Buenos Aires, a los siguientes precios:

Trigo — Para julio, a $ 12.45; para agosto, a 12.57; para septiembre, a 12.70.

Maíz — Para julio, a $ 6.41; para agosto, a 6.54; para septiembre, a 6.67.

Lino — Para julio, a $ 16.25; para agosto, a 16.52; para septiembre, a 16.70.

—A la misma hora, los citados remates tenían compradores en el Mercado de Productos Nacionales de Rosario, a los precios siguientes:

Trigo — Para junio, a $ 12.28; para julio, a 12.45; para agosto, a 12.65; para septiembre, a 12.77.

Maíz — Para junio, a $ 6.15; para julio, a 6.30; para agosto, a 6.44; para septiembre, a 6.60.

Lino — Para junio, a $ 15.15; para julio, a 16.07; para agosto, a 16.37; para septiembre, a 16.53.

Valor de los billetes de Banco extranjeros

El Banco de la Nación Argentina cotizaba ayer a las 16 los billetes de Banco extranjeros a los siguientes precios:

	Compra	Venta
100 reichsmark alemanes	$ 57.—	57.40
100 chelines aust.	33.20	33.45
100 francos belgas	6.88	6.93
100 pesos bolivianos	80.50	81.50
100 reis brasileñ.	27.95	28.15
100 dólares canad.	235.—	233.90
100 coronas checoeslovacas	6.85	7.—
100 pesos chilenos	28.10	28.25
100 cor. danesas	62.20	62.50
100 pesetas españ.	42.60	42.95
100 dólares norteam.	236.90	238.70
100 marcos finland.	5.25	5.75
100 franc. franceses	9.42	9.52
100 florines holand.	95.—	95.40
1 libra esterlina	11.66	11.73
100 liras italianas	12.96	13.15
100 yens japoneses	97.—	100.—
100 cor. noruegas	60.20	60.40
100 pesos parag.	5.25	5.32
1 libra peruana	47.80	48.—
100 zloty polacos	22.15	22.45
100 escudos port.	12.20	12.40
100 lei rumanos	2.20	2.30
100 dinars yugoeslá.	3.05	4.30
100 cor. suecas	63.—	63.40
100 francos suizos	45.10	45.50
100 pesos uruguayos	238.—	238.75

Bolsa de Maderas

El 10 del corriente, a las 16 horas se reunirán en asamblea general ordinaria los miembros de esta entidad, a fin de considerar la Memoria y balance de su primer ejercicio, vencido el 23 de abril último, considerándose la oportunidad de establecer un boleto único para la compra-venta de maderas y designar un síndico. La asamblea se realizará en el local de la Asociación del Trabajo, Florida 524.

Ventas de cereales en Londres

Ayer se efectuaron en Londres las siguientes ventas de cereales:

Un cargamento de trigo Northern Manitoba No. 2, llegado a Liverpool, a 53 chelines y tres peniques, (En moneda nacional, al cambio de 48 1/2, pesos 15.05).

Un cargamento de trigo Bruso de 63 libras, 476.8 kilos, a llegar a Londres, a 56|3, ($ 14.53).

Un cargamento de maíz, en viaje a Londres, a 30|3, ($ 7.81).

Un cargamento de maíz, agosto-septiembre, a 30|6, ($ 7.88).

Precios del algodón en Liverpool

El algodón para julio cerró ayer en Liverpool a 8.97 peniques la libra (pesos 0.93 el kilo, al cambio de 47 5/8); para septiembre, a 9.06 ($ 9.94) y para diciembre, a 9.21 ($ 0.97).

El precio anterior para julio fué a 9.02 peniques la libra ($ 0.93 el kilo, al cambio de 47 19|32); para septiembre, a 9.11 ($ 0.94) y para diciembre, a 9.21 ($ 0.97).

La cosecha de trigo y lino en la India Británica

El delegado del Ministerio de Agricultura, ante el Instituto Internacional de Agricultura de Roma, D. Carlos Brebbia, ha enviado ayer un cablegrama a la Dirección General de Economía Rural y Estadística informando que el tercer pronóstico formulado por la Junta Británica sobre la cosecha de trigo, correspondiente a la campaña actual, hace ascender aquélla a 8.992.000 toneladas.

Informa también que las cifras definitivas de la producción de semilla de lino alcanzan a 414.000 toneladas.

Mercado de Cereales a Término de Buenos Aires

Primera rueda — Trigo: 1000 toneladas para agosto, a $ 12.80; 200 íd íd. a 12.78; 200 íd íd. a 12.75; 700 íd íd. a 12.70; 200 íd íd. a 12.74; 200 íd para septiembre, a 12.90.

Maíz: 200 toneladas para julio, a pesos 6.48; 200 íd para agosto, a 6.64; 400 íd para septiembre, a 6.78; 200 íd íd. a 6.75.

Lino: 100 toneladas para julio, a pesos 16.20; 100 íd para agosto, a 16.45; 200 íd íd. a 16.42; 100 íd para septiembre, a 16.60.

Segunda rueda — Trigo: 200 toneladas para julio, a $ 12.48; 100 íd íd. a 12.46; 200 íd para agosto, a 12.60; 500 íd íd. a 12.58.

Maíz: 400 toneladas para junio, a pesos 6.23; 400 íd íd. a 6.20; 200 íd para julio, a 6.28; 100 íd íd. a 6.27; 500 íd para agosto, a 6.42; 800 íd para septiembre, a 6.58.

Lino: 100 toneladas para julio, a pesos 16.10; 100 íd íd. a 16.09; 200 íd para agosto, a 16.38.

Precios de ajuste — Anotaciones de ayer:

Trigo: Disponible, $ 12.60; junio, 12.25; julio, 12.45; agosto, 12.60; septiembre, 12.70.

Maíz: Disponible, viejo, $ 5.50; nuevo, 6.20; junio, 6.20; julio, 6.25; agosto, 6.40; septiembre, 6.60.

Lino: Disponible, $ 15.85; junio, 15.85; julio, 16.05; agosto, 16.35; septiembre, 16.15.

ENTREGAS DE MERCADERIA

Los Mercados de Cereales a Término de Buenos Aires y Rosario procedieron ayer a la entrega, en conjunto, de 4400 toneladas de trigo, 2000 de maíz y 300 de lino.

Mercado de Cereales de Rosario

Junio 3. — Trigo: Ha seguido desenvolviéndose con ambiente flojo el mercado de este grano en concordancia con la baja experimentada en Europa y América, cerrando a 15 centavos menos de los niveles del cierre de ayer. Cerró con tono tranquilo y tendencia muy indecisa de 12.35|37 para junio; 12.46|47, julio; 12.65|67 agosto, y 12.77|80, septiembre. El interés de parte de la exportación por la mercadería disponible es relativo, cotizando una casa por calidades aparentes al tipo Rosario, No. 2, base 80 kilos, 12.40 sobre vagón en el puerto de Rosario, mientras que otros compradores están retirados del mercado. La exportación al cierre de calidades aparentes al tipo Rosario, No 1, base 80 kilos, se cotiza a 12.80 sobre vagón en el puerto de Rosario.

Lino: Actuó con mercado tranquilo y en general poco activo. Los compradores se mostraron algo retraídos y las cotizaciones experimentaron un descenso de más o menos 10 centavos sobre los niveles del cierre de ayer. Quedó en el término a 15.85|95 para junio; 16.07|08, julio; 16.37|38 para agosto, y 16.53|55, septiembre. Por el disponible ofrecieron 15.80 sobre vagón en el puerto de Rosario, y 15.75, sobre vagón en el puerto de Santa Fe.

Maíz: La escasez de vapores para el embarque en junio y el abarrotamiento de mercadería en el puerto hace que la exportación se vea precisada en estos momentos a limitar sus compras, y ésta es la causa de que la demanda haya sido hoy poco activa. Las cotizaciones decayeron durante el día, cerrando con ambiente tranquilo a 10 centavos menos de los niveles del cierre de ayer. Quedó en el término de 6.18|20 para junio; 6.29|31, julio; 6.45|46, agosto, y 6.60|61, septiembre. La exportación ofreció por el disponible $ 6.20, sobre vagón en el puerto de Rosario. Sobre vagón en los puertos de Villa Constitución y San Nicolás ofrecieron 6.10. Nuevo: ofrecieron por este artículo 10 pesos, sobre vagón en el puerto de Rosario, base 72 kilos.

Segunda rueda: Trigo, base 80 kilos, No. 1, 12.80; en pizarra, 12.65, base 80 kilos, No. 2, 12.40 y sic.; base 78 kilos, No. 2, 12.25; base 75 kilos, No. 3, 12.05. Lino, base 4 o/o, sobre vagón en el puerto de Rosario, 15.80 y 15.85; base sobre vagón en el puerto de Santa Fe, 15.75 y sic. Maíz viejo, trigo exportación, 5.80 y 5.50; nuevo, tipo exportación, 6.20 y 6.20.

Recaudación de la Aduana

La Aduana de la Capital recaudó ayer una cantidad de $ 1.228.757.85 pesos, de los que 45.003.42 corresponden a exportación, 97.193.77 a servicios portuarios y 1085.560.66 a importación, estibaje, almacenaje, guinche, estadística, etcétera.

En lo que va transcurrido del año actual lleva cobrados 139.002.198.24 pesos, que comparados con lo percibido el año último hasta la misma fecha y por apálogos conceptos, acusan una diferencia en favor del presente de 610.717.19 pesos.

MOVIMIENTO MARITIMO

PUERTO DE BUENOS AIRES

ALTURA DE LAS AGUAS — TIEMPO

El semáforo del Riachuelo marcó ayer:

				El sol	
A las 6	22 pies	A las 14	21 pies	Sale —	Pónese
A las 8	22.8 "	A las 16	22.8 "	6.54	16.49
A las 10	22.5 "	A las 18	22.8 "	La luna	
A las 12	22.4 "	A las 20	22.— "	11.12	21.34

Cuatro pies más de agua en el canal norte. Viento SO. hasta las 16 y S. SE. después.

BUQUES DE ULTRAMAR

LLEGADAS A LA RADA

Nombre	Puerto	Fecha	Nombre	Puerto	Fecha
RAEBURN	Liverpool	May. 8	NIENBURG	Santos	May. 29

ENTRADOS

Nombre	Procedencia	Destino	Nombre	Procedencia	Destino
NIENBURG	Santos, Dársena Sur		MIRACH	Port Arthur, Boca	
ORAMA	Amsterdam, D. Norte		BELGICA	Bahía Blanca, Boca	
ORANGE RIVER	Rosario, Dique 3		THISTLETOR	Cardiff, Dique 3	
RAEBURN	Liverpool, Dique 3		SPECTATOR	Rosario, Dársena A	

SALIDOS

Nombre	Procedencia	Destino	Nombre	Procedencia	Destino
BARRHILL	Dár. Norte,	Emden	PARA	Dique 3, Oslo	
CAP POLONIO	D. Norte,	Hamburgo	BRUXELLES	Boca, Rosario	
Highland LADDIE	D. Norte,	La Plata	ASTRA	Boca, Ensenada	
FAIRWATER	Dique 3,	Hull	KATINA	Dár. A, Las Palmas	

A ENTRAR

Nombre y agente	Procedencia	Destino
MAASDIJK, Hugo Stinnes Ltda.	Rótterdam	Dock Sur II
ROYAL TRANSPORT, Bunge y Born	Newport Mon	Dársena Sur
SARDINIAN PRINCE, Houlder Bros.	Nueva York	Dique 1
ASTRA, Compañía Astra	Campana	Boca
WERAPOOL, Chadwick Weir	Rosario	Dársena A
MURILLO, Lamport y Holt	Rosario	Dock Sur I
PHIDIAS, Lamport y Holt	Londres	Dock Sur I
BISHEY I, Dreyfus y Cía.	Liverpool	Barracas
NYMPHE, Houlder Bros.	Rosario	Dique 2
MONTFEIRLAND, Dodero Hnos.	Rosario	Dique 4
ANTUALTA, Dodero Hnos.	Rosario	Dársena A
BRAZIL, Noruega-Sudamericana	Oslo	Dársena Sur
RENEFACTOR, Lamport y Holt	Río Grande	Dique 3
WAALDIJK, Rótterdam-Sudamericana	Río de Janeiro	Dique 1

A SALIR

Nombre y agente	Procedencia	Destino
TITANIA, Christian Bugge	Dique 3	Rosario
Comod. RIVADAVIA, A. M. Delfino y Cía.	Dársena Sur	Punta Arenas
CANONESA, Houlder Bros.	Dock Sur I	La Plata
KAZEMBE, Chadwick Weir	Dique 1	Rosario
AMIRAL TROUDE, Luis Nicol	Dique 3	Rosario
Telesfora de LARRINAGA, Houlder Bros.	Dársena Norte	Liverpool
PARANAGUA, Sud Atlántica	Barracas	Bahía Blanca
P. CHISTOPHERSEN, W. Allinson Bell	Dique 2	Estocolmo
AMERICAN TRANSPORT, Houlder Bros.	Dársena Norte	Hamburgo
ANDALUCIA — MONARCH, Houlder Bros.	Dique 4	Amberes
WEST CALUMB, L. van Bokkelen	Dique 2	Nueva York

BUQUES POSTALES A ENTRAR

MAÑANA

Nombre y agente	Procedencia	Destino
MONTE OLIVIA, A. M. Delfino y Cía.	Hamburgo	Dársena Norte

LUNES 6

HARDWICKE GRANGE, Houlder Bros.	Liverpool	Dársena Norte
ATLANTA, A. Cosulich Ltda.	Trieste	Dársena Norte
OUESSANT, Luis Nicol	Hamburgo	Dársena Norte

MARTES 7

DEMERARA, Mala Real Inglesa	Liverpool	Dársena Norte
FLORIDA, Luis Nicol	Génova	Dársena Norte
CEYLAN, Luis Nicol	Hamburgo	Dársena Norte

MIERCOLES 8

AVELONA, Blue Star Line	Londres	Dársena Norte
PAN AMERICA, Munson S. Line	Nueva York	Dársena Norte

JUEVES 9

Principessa MARIA, A. M. Delfino y Cía.	Génova	Dársena Norte

SABADO 11

EL PARAGUAYO, Houlder Bros.	Liverpool	Dársena Norte

DOMINGO 12

HIGHLAND GLEN, Nelson Line	Londres	Dársena Norte

BUQUES POSTALES A SALIR

Con indicación del nombre del barco, agente, lugar y hora de salida, puntos para los cuales llevan correspondencia directa y hora del cierre de la valija postal

HOY

COMODORO RIVADAVIA, A. M. Delfino y Cía.	Dársena Sur, hora 10, para puertos de la costa sur, hasta Punta Arenas. Cierre de la correspondencia a las 8, sin alcance.	M-fqv7

DOMINGO 5

REINA VICTORIA EUGENIA, Maura y Coll.	Dársena Norte, hora 12, para Montevideo, Río de Janeiro, Santa Cruz de Tenerife, Cádiz, Almería y Barcelona. Cierre de la correspondencia a las 8, sin alcance a las 11.45, en la Dársena Norte.	
HAKATA MARU, Dodero Hnos.	Dársena Norte, hora 15, para Santos, Río de Janeiro, Trapetum, Durban, Singapore, Yokohama y Kobe. Cierre de la correspondencia a las 13, sin alcance.	

LUNES 6

VALDIVIA, Luis Nicol.	Dársena Norte, hora 16, para Montevideo, Santos, Río de Janeiro, Dákar, Las Palmas, Marsella y Génova. Cierre de la correspondencia a las 12, con alcance a las 15.	
VESTRIS, Lamport y Holt.	Dársena Norte, hora 15, para Montevideo, Santos, Río de Janeiro, Trinidad, Barbados y Nueva York. Cierre de la correspondencia a las 13, con alcance a las 19.	

MARTES 7

LUTETIA, Luis Nicol.	Dársena Norte, hora 16, para Montevideo, Santos, Río de Janeiro, Lisboa, Vigo y Burdeos. Cierre de la correspondencia, a las 13, con alcance a las 15.45, en la Dársena Norte.	
AMERICA, Italia-América.	Dársena Norte, hora 16, para Montevideo, Santos, Río de Janeiro, Nápoles y Génova. Cierre de la correspondencia a las 13, con alcance a las 19.	
HIGHLAND LADDIE, Nelson Line.	De La Plata para Montevideo, Las Palmas y Londres. Cierre de la correspondencia a las 11, con alcance a las 19.	

MIERCOLES 8

ALMANZORA, Mala Real Inglesa.	Dársena Norte, hora 15, para Montevideo, Santos, Río de Janeiro, Pernambuco, Madeira, Lisboa, Vigo, Cherburgo y Southampton. Cierre de la correspondencia a las 13, con alcance a las 19.	
ANDALUCIA, Blue Star Line.	Dársena Norte, hora 10, para Montevideo, Santos, Río de Janeiro, Lisboa, Plymouth, Boulogne y Londres. Cierre de la correspondencia a las 8, sin alcance.

Gofi I. (hijo) y Hnos.: Casella, de Pigüé 115.
Gesamou y Cía.: Fefenan, de Deferrari 586.
Olano Díaz y Cía.: Zárate, de Napaleofú 104.
Palacios Hnos.: Cobo, de Mapis 250.
Palau S. y Cía.: Lloveras, de T. Lauquen 95.
Rodríguez y G.: Ponce, de Saavedra 119.
Santamarina hijos: Castiere, de La Portela 160.
Méndez Hnos. y Cía.: Arana, de G. Chaves 200.
Nieva P.: Beonlia, de A. Corto 200.
Olcese A. S. y Cía.: Serrano, de Napaleofú 199; M. Serrano, de id 100.
Ojam F. y Cía.: Dellanno, de Clara 92.
Lanusse P. y A.: Salvador, de Pasteur 67; Croveste, de Pigüé 181; Alvarez, de R. Ríos 102.

VENTAS DE AYER

Salaberry, Bercetche y Cía.—90 capones frig. de Juárez a 12.50 $, 41 de Esmeralda a 12.40, 14 ovejas mat. a 11.20, 247 corderitos de G. Chaves a 13.50.
Suc. Sansot B.—102 borregos frig. de Otoño a 14.90 $, 14 ovejas mat. a 12, 98 borregos frig. de Pinto a 14.
Véliz A. y Cía.—108 borregos frig. de Cevallos a 14.20 $.
Alvarez y Speroni—40 capones mat. de R. Ríos a 9.60 $, 50 borregos a 8.60, 12 a 6.20.
Lalor J.—220 capones frig. de Coronel Suárez a 11 $, 104 a 11, 34 borregos de Las Flores a 12.20, 74 a 11.40, 75 de Tornquist a 13, 44 a 13.80, 80 de E. Ríos a 10.40, 100 a 9.20, 100 a 9.40, 100 a 9.80, 113 a 10.
Lanusse P. y A.—132 borregos frig. de Saavedra a 13.40 $, 27 a 13.80, 12 a 11, 10 ovejas mat. a 11.80, 13 capones de Pasteur a 12.60, 53 borregos inv. a 12.40.
Ojam F. y Cía.—87 capones mat. de Claraz a 14.50 $.
Olcese A. S. y Cía.—130 borregos frig. de Napaleofú a 13, 60 ovejas mat. a 13, 75 de Tornquist a 13, 44 a 13.80, 80 de E. Ríos a 10.40, 100 a 9.20, 100 a 9.40, 100 a 9.80, 113 a 10.
Lanusse P. y A.—132 borregos frig. de Saavedra a 13.40 $, 27 a 13.80, 12 a 11, 10 ovejas mat. a 11.80, 13 capones de Pasteur a 12.60, 53 borregos inv. a 12.40.
Ojam F. y Cía.—87 capones mat. de Claraz a 14.50 $.
Olcese A. S. y Cía.—130 borregos frig. de Napaleofú a 13, 60 ovejas mat. a 13, 13 pel. a 13.70, 60 borregos frig. a 13, 29 ovejas mat. a 9.50.
Orcoyen, Balogui y Cía.—122 borregos frig. de D. Martini a 14 $, 31 capones a 13.50.
Palou S. y Cía.—28 borregos frig. de T. Lauquen a 14.50 $.
Palacios Hnos.—249 borregos frig. de Maple a 13.60 $.
Rodríguez y Goñi—72 borregos frig. de Saavedra a 14 $, 21 a 13.50, 23 a 10.20.
Rivera Ocantos R.—90 capones frig. de Armas a 12.70 $.
Suc. Urtasun M. e hijos—14 ovejas inv. de Alzaga a 12.70 $, 10 capones a 15.50, 69 borregos frig. a 14.80, 50 capones a 12.70, 11 a 13.
Santamarina e hijos—560 capones pel. frig. de G. Acha a 11.80 $, 163 a 9.60, 87 ovejas mat. de La Portela a 13, 27 capones a 19, 34 ovejas a 17.50, 11 borregos frig. a 14.
Delfino Hnos.—112 borregos pel. frig. de T. Arroyos a 14.20 $.
Frugone y Riveras—212 borregos frig. de Figlio a 13.70 $, 198 pel. de Jovita a 11.60, 15 mat. a 8.50, 108 de L. Toro a 9.50.
Goñi I. (hijo) y Hnos.—115 borregos frig. de Pigüé a 12.50 $.
Iriarte y Etchegaray—98 capones mat. de 12 de Octubre a 16.50 $, 249 borregos frig. a 14.90, 163 capones a 14, 181 borregos a 13.50, 200 capones de Dufaur a 14.30, 60 de Parish a 11.60, 49 capones inv. a 12, 138 borregos pel. frig. de B. Martínez a 14.
Méndez Hnos y Cía.—150 borregos frig. de G. Chaves a 13.60, 44 capones a 11.
Nievas P.—110 borregos frig. de A. Corto a 13.70 $, 14 a 11.20.
Oscamou y Cía.—270 capones mat. de Deferrari a 9.50 $, 50 a 10, 150 a 10, 40 a 9.50, 10 a 9.50, 104 frig. a 9.50.
Olano Díaz y Cía.—20 ovejas mat. de Napaleofú a 15 $, 17 inv. a 12.20.
Alberá P. J. y Cía.—83 borregos frig. de Viticola a 13.30 $, 11 capones inv. a 13, 132 pel. frig. de Arizona a 12.70, 100 borregos de Bolívar a 10.30, 32 capones inv. a 12.
Bascarán F.—52 borregos frig. de A. Corto a 14.40 $, 32 ovejas mat. a 13.
Bayona Juan—228 borregos pel. frig. de Saavedra a 14.60 $, 149 de Tornquist a 14.20, 15 ovejas pel. mat. a 11, 11 capones a 13, 87 frig. de J. Suárez a 13.20, 26 pel. de Tornquist a 12.20.
Bellocq e Hita—16 capones inv. de Zárate a 10 $.
Chapar y Cía.—121 borregos frig. de Vela a 11.50 $.
Devoto Y. y Cía. Ltda.—117 capones frig. de G. Chaves a 13.50 $, 54 borregos a 14.10, 25 capones mat. a 14.50, 130 borregos pel. frig. de Berutti a 10.80.
Drysdale J. A. y Cía.—478 capones frig. de Lazo a 15 $, 14 de G. Chaves a 13, 20 pel. a 11.60, 70 borregos a 12.40, 129 a 10.
Domecq, Capurro y Cía.—25 capones inv. de Ayacucho a 0.13 $, 67 borregos frig. a 12.20, 10 ovejas inv. a 10, 170 borregos frig. de Cachari a 12, 77 mat. a 9.20, 17 frig. de Ayacucho a 13.20, 199 de El Trigo a 13.

MERCADO DE LINIERS

Con muy buen interés para novillos de frigorífico volvieron a realizarse durante la mañana de ayer las operaciones en este mercado lo que permitió que volviera a repetirse el precio de 0.27 $, que fué hecho por un frigorífico, en combinación con un pequeño de 541 1/2 kilos, procedentes de Córdoba y adquiridos por el frigorífico Wilson.
En cuanto a las haciendas de consumo, como consecuencia del exceso de lotes puestos en venta, se operaron algunos inferiores condiciones que en el día de la vispera.
En sus distintas categorías se registraron los siguientes precios máximos: vacas, 0.23.50 $ por 8 mlesp., con un promedio de 414 kilos; vaquillonas, 0.23.50 por 35 idem, promedio 253 1/2 kilos; novillitos, 0.28.50 por 15 idem, promedio 219 kilos, y terneros, 0.44.50 por 11 mamones especiales, promedio 93 kilos.
La entrada fué de 8013 animales, descomplestca en la siguiente forma: novillos 3058, vacas 2638 y terneros 3217.
Los precios extremos del día fueron los siguientes:

Novillos mlesp. frig.	$ 0.25.70 a 0.27.—
Novillos esp. frig. "	" 0.23.50 " 0.24.20
Novillos mig. frig. "	" 0.21.80 " 0.23.20
Novillos consumo "	" 0.21.40 " 0.21.40
Novillitos consumo "	" 0.16.10 " 0.28.50
Vacas consumo "	" 0.15.40 " 0.23.50
Vaquillonas consumo "	" 0.16.40 " 0.23.10
Terneros consumo "	" 0.16.50 " 0.44.50

Compras de los frigoríficos durante la mañana: Wilson 963 cabezas, La Blanca 508, Swift 618, Sansinena 344, The Anglo 377, Smithfield 69, Armour 54.
Salaberry B. y Cía.: Balerdi, de Juárez 81; Canesa, de id 60; Gardey, de id 25; Beumann, de C. Suárez 22; Hoffman, de Juárez 150; Porattl, de 9 de Julio 10; Dartayet, de M. Paz 11; Arias, de Pehuajó 20; Martínez, de id 163; Benvenuto, de Córdoba 82; Moreno, de Chivilcoy 30; Denachi, de Pilar 12.
Unsué A. y Cía.: Cobo, de M. Chiquita 300; Casares, de 9 de Julio 90; Calderón, de E. Ríos 32; Tinto, de 25 de Mayo 40.
A. y Pueyrredón: Matteo, de Balcarce 78; Bibiloni, de 9 de Julio 41; Prades, de T. Arroyos 33; Pereda, de Rivadavia 40.
Arancet P. y Cía: Alvarez, de la Pampa 60.
Ardohain e I.: Ginsto, de B. Blanca 49.
Alberá P. J. y Cía.: Castilo, de Saavedra 15.
Alchourrón Ltda.: Gortari, de Pehuajó 48.
Bunge y Born Ltda.: Inmobiliaria, de la Pampa 30.
Beristayn y L.: Ladoux, de Pehuajó 24.
Bellocq e Hita: Lobos, de Loberia 56; García, de id 29; Pozal, de Necochea 23.
Blaquier S. y Cía.: Blaquier, de Alberti 40.
Bayona Juan: Torres, de C. Suárez 116.
Chapar y Cía.: Crovetto, de Balcarce 35; Aries, de Azul 26; Larroquet, de Loberia 25.
Pryor e hijo: Dashword, de Córdoba 45; Rodríguez, de Balcarce 85.
Palacios Hnos.: Irigaray, de B. Blanca 84.
Pegasano R. y Cía.: Poratti, de 9 de Julio 44; Córdoba, de Guaminí 35.
Repetto J. A.: Biosso, de Sta. Fe 25; L'Epitlal, de 25 de Mayo 24.
Rodríguez y Goñi: Contreras, de M. Chiquita 28; Ibarguengoytia, de Ayacucho 50.
Santamarina hijos: Anchorena, de Tandil 59; Tosende, de id 27; Larrosa, de Pehuajó 145; Lafontaine, de Tapalqué 44.
Saubrizzi E. y Cía.: Andissono, de Alsina 29; Pietrasanta, de id 160.
Suc. Sansot B.: Castagnino, de 16 de Julio 45; Marra, de Pigüé 24; Aguirre, de G. Chaves 24.
Cendoya y Cía.: Malvicino, de Pellegrini 40; Olariaga, de Loberia 44; Voghera, de Necochea 49; Katester, de Pehuajó 35.
Crotto Hnos.: Castagnino, de 16 de Julio 45; Marra, de Pigüé 24; Aguirre, de G. Chaves 24.
Cendoya y Cía.: Malvicino, de Pellegrini 40; Olariaga, de Loberia 44; Voghera, de Necochea 49; Katester, de Pehuajó 35.
Crotto Hnos.: Castagnino, de 16 de Julio 45; Marra, de Pigüé 24; Martiarena, de Tapalqué 41; Bilbao, de Maipú 24; Echevarría, de Tapalqué 59.
Corp, E. A. Andes: Vegas, de Ayacucho 115.
Candau T. y Cía.: Grieslach, de Necochea 25.
Croharé S.: Iribarne, de Necochea 24.
De Leilis y Cía.: Almeyra, de Pehuajó 22.
Delfino Hnos.: Delfino, de Cañuelas 85.
Domecq C. y Cía.: Guastini, de Tapalqué 75.
De los Santos J. C. y Cía.: Crovetto, de Balcarce 32.
Estremé Hnos.: Gigena, de E. de la Cruz 85; Antón, de Pehuajó 116.
Elissalt Ltda.: Alvarez, de E. Ríos 20.
Estrugamou J.: Cabaut, de Chivilcoy 18.
Fiorini J. y Cía.: Noriese, de Pilar 40.
Fages Hnos. y Cía.: Duhart, de Saladillo 64.
Frugone y R.: Mendiburu, de Loberia 19.
Goñi I. (hijo) y Hnos.: Pardilhau, de Azul 27; Loredo, de Necochea 60; Raffo, de Ayacucho 35; Loredo, de Loberia 50.
Devoto T. y Cía.: Bancalari, de M. Chiquito 144.
Giralt y A. Lastra: Galli, de Caseros 50.
Guillon R. y Cía.: Paz, de Pehuajó 29.
Glosja y Cía.: Sánchez, de Suipacha 38; Carramasa, de Las Flores 94; Maya, de C. Casares 48.
Lascurain y Etchegaray: Wallace, de Alvear 114; Risueño, de C. Suárez 19; Hoguy, de R. Pérez 40.
Litzarralde Hnos.: Carabassa, de Chivilcoy 49; Lerchundi, de Villegas 86.
Lynch L. y Cía.: Carrera, de Cañuelas 112.
Lanús y A.: Castillo, de Balcarce 62.
Méndez Hnos. y Cía.: El Albardón, de E. Ríos 85; Médico, de T. Arroyos 32.
Murré R. y Cía.: Irurzun, de Guaminí 51.
Méndez J. M. y Cía.: Sampacho, de Necochea 25.
M. de Hoz Hnos.: Ancia, de Necochea 57.
Morgan y De M.: Kelly, de C. de Areco 113; Kenny, de Córdoba 21.
N. y Hernández: Demarchi, de Pila 20.
Oscamou y Cía.: Galor, de Balcarce 50.
Olcese y Cía.: Manudojans, de Balcarce 40; Girondo, de Pehuajó 36.
Olano Díaz y Cía.: Izaguirre, de Pehuajó 34; Barrefro, de T. Lauquen 37; Landecchea, de id 40.
Puigrós y Cía.: Perrotin, de Árenales 51; Rajantzky, de Sta. Fe 30.
Patrón F. L.: Zubelcha, de Casares 60; Sangrador, de la Pampa 35; Kyrebiou, de 9 de Julio 12.
Suc. Urtasun M. e hijo: Ambrosius, de T. Arroyos 24; Zubirl, de Tandil 40.
Serantes C. y Cía.: Sainz, de Azul 30.
Seguí Hnos. y Cía.: Adone, de S. Luis 38.
Tellagorri E. Achával, de Guaminí 74.
Taurel y Cía.: Laporte, de Pehuajó 35.
Véliz A. y Cía.: Arechavala, de Lincoln 45; Bo, de la Pampa 47; Escudero, de Necochea 52.
Yraizoz Hnos.: Rodríguez, de Azul 50; Vázquez, de id 30.
Lalor J.: Andresen, de Necochea 22; Davies, de C. Suárez 64; T. Unidos, de B. Blanca 61; Kenny, de Alberti 40; Casanno, de Tandil 46; Kenny, de Alberti 22; Schuster, de C. Casares 35; Irazábal, de Matanza 47; Pastoril, de Córdoba 23; Trazan, de Morón 25; Irigoyen, de Rodríguez 56; Perro, de Matanza 29; Agustín, de Tapalqué 50; Lanansi, de Lobos 54; Duggan, de Córdoba 100; Berhó, de Pueyrredón 35; Molina, de Las Flores 42; Rebelter, de Olavarría 65; Canac, de la Pampa 100; Caballero, de id 69.
Lanusse P. y A.: Beir, de E. Ríos 28; Sangrador, de la Pampa 35; Miknaguy, de Lincoln 69; Boerg, de M. Chiquita 51; Goldarracena, de Maipú 23; Pittaluga, de T. Lauquen 24; Casaux, de Necochea 30.

VENTAS DE AYER

Salaberry, Bercetche y Cía.—5 novtos. esp. de Huanguelén a 0.25.80 $, 2 a 11, 3 a 0.26, 15 n. mig. ded Buker a 0.21.20, 4 a 0.21, 15 a 0.21.40, 6 a 0.21.60, 2 a 0.21.60, 10 a 0.22, 6 de 9 de Julio a 0.13.20, 4 tern. flac. de M. Paz a 0.17, 12 n. esp. y cg. a 0.18,50, 4 y. ga a 0.19, 4 tern. esp. de Magdala a 0.24, 3 torunos g. de Lincoln a 0.18.40, 15 n. a 0.20.40, 26 a 0.20.60, 109 mig. a 0.22.80, 15 tern. esp. de Buey a 29.20, 15 a 0.30.20, 13 vaq. a 27.80, 6 tern. g. de Bustor a 0.26.50, 12 mig. a 0.29, 2 vaq. mig. a 0.25.60, 12 tern. mig. a 0.27, 18 a 0.27.60, 8 esp. de López a 0.30.50, 4 tern. esp. a 0.37.80, 10 g. a 0.26.80, 3 vaq. mlesp. a 0.28.60, 4 g. y cg. a 0.22.80, 8 novitos esp. a 0.27.20, 10 mig. g. y cg. a 0.21.20, 4 v. g. a 0.18, 3 g. y cg. a 0.16.80, 7 flac. a 0.14, 3 g. a 0.17.40, 4 tern. de Hughes a 0.28.20, 10 a 0.26, 1 Sesp. de M. Buey a 0.31.20, 11 vaq. g. a 0.25, 17 a 0.24, 3 v. esp. a 0.13, 5 tern. esp. a 0.27, 2 vaq. g. y cg. de Pilar a 0.22.40, 2 bueyes flac. a 0.13.80, 6 a 0.05.40.
Alsaga, Unzué y Cía.—22 v. g., 10.000 kilos, de E. Ramos a 0.18 $, 20 a 0.17.80, 5450 k. a 0.17, 19 n. esp., 10.755 k. de 9 de Julio a 0.28.70, 41, 25.415 k., a 0.24.20, 20 g., 9.570 k. a 0.21.10, 125 tern. g. y cg., 23.415 k. de Mar Chiquita a 0.24, 62, 17.695 k. a 0.24, 52, 11.745 kilos, a 0.24, 16, 3330 k. de 25 de Mayo a 0.25, 24, 4410 k. a 0.24.
Aichourrón Ltda.—2 vaq. mig., 17.715 kilos, de Pehuajó a 0.25.50 $, 12 novtos. g., 4754 k. a 0.24.50, 9, 3575 k. a 0.24,50.
Arrieta y Puyrredón—15 vaq. g., 4150 kilos, de T. Arroyos a 0.25 $, 10 tern. g., 3.205 k. a 0.21.50, 38 novtos. g. y cg., 13.205 k., Balcarce a 0.20, 8 n. g., 3140 k. a 0.20, 24 v. flac., 11.090 k. a 0.15, 15 tern. g. y cg., 3180 k. de 9 de Julio a 0.23.50, 2280 k. a 0.24.10, 9 vaq. g. y cg., 3458 k., de Olavarría a 0.22, 28 n. g., 11.824 k. a 0.20.50, 7 novtos. g. y cg., 2244 k. a 0.23.
Santamarina hijos—29 novtos. g., 6875 k. de Tandil a 0.25 $, 17, 3610 k., a 0.22, 7285 k. a 0.25, 44 v. g., 19.280 k. de Tapalqué a 0.19, 8 v. mlesp., 3315 k. de Tandil a 0.23.50, 12 esp., 6235 k., a 0.22.50, n. esp., 4100 k., a 0.23, 86 v. mig., 44.090 k. de Pehuajó a 0.17.50, 43, 20.090 k. a 0.18, 15, 7150 kilos, a 0.18.50, 5 g., 2140 k. de la Pampa a 0.16.50, 6 tern buenos, 1310 k., a 0.24, 14 novtos. g., 4920 k., a 0.22.
De los Santos J. C. y Cía.—7 novtos. mig., 2225 k. de Balcarce a 0.26 $, 25, 9900 k. a 0.25.10.
De Leilis y Cía.—15 v. flac., 6730 k., de Pehuajó a 0.15 $, 4 vaq. g. y cg., 695 k., a 0.17, 2 n. flac., 700 k., a 0.15.
Estremé Hnos.—116 n. mig., 52.695 kilos, de Pehuajó a 0.22.60 $, 20 toros g. y cg., 10.665 k., a 0.15, 26 novtos. cg., 9310 k., a 0.17.50, 3 v. mlesp., 1070 kilos, a 0.22, 3 tern. g. y cg., 930 k., a 0.25.50, 2 reg., 124 k., a 0.20.
Sambrizzi E. y Cía.—117 n. mlesp., 56.335 k., de A. Alsina a 0.26 $, 47 esp., 19.985 k., a 0.24.
Seguí Hnos. y Cía.—19 tern. esp., 4450 k., de S. Luis a 0.32 $, 19, a 0.32.
Suc. Urtasun M. y Cía.—24 n. g., 9720 k., de Arizona a 0.20.10 $, 4 vaq. g. y cg., 2714 k., de Tandil a 0.25.20, 18 tern. mig., 2888 k., a 0.29, 26, 2670 k., a 0.30, 1.800 k., a 0.28.50.
Taurel A. C.—10 v. g., 3380 k., de Pehuajó a 0.18.50 $, 2 toros, 935 k., a 0.18.50, 13 n., 5770 k., a 0.19.50, 4 vaq. g. y cg., 4354 k., a 0.17.
Thompson y Campbell—47 n. mig., 24.850 k. de Bernasconi a 0.22.60 $.
Véliz A. y Cía.—18 n. g., 8260 k., de Necochea a 0.21.50 $, 11, 4356 k., a 0.21.50, 23, 9890 k., a 0.20.50, 15 tern. esp., 2450 k., de Lincoln a 0.29.50, 5, 970 kilos, a 0.30.90.
Cucullu F. L. — 23 tern. mig., 4300 kilos, de Tapalqué a 0.28 $, 11 vaq. g. y cg., 2850 k., a 0.23, 4 novtos. g., 855 kilos, a 0.26, 4 toritos g. y cg., 750 kilos, a 0.21.50.
Dómeq, Capurro y Cía.—4 v. esp., 1850 k., de Ayacucho a 0.21.10 $, 8 g., 3890 k., a 0.18, 22, 10.540 k., a 0.19, 2 n. mig., 830 k., a 0.22.10, 14 v. esp., 5590 kilos, a 0.21.50, 15 cg., 5050 k., a 0.22.50.
Devoto T. y Cía. Ltda.—3 novtos. g., 4060 k., de M. Chiquita a 0.24.50 $, 18, 3910 k., a 0.24.50, 17, 2965 k., a 0.24.50, 20 tern. reg., 5300 k., a 0.22, 30, 10.205 kilos, a 0.23.
Accame, Bellini y Cía.—40 tern. g. y cg., 8214 k., de P. Central a 0.25 $.
Ardohain e Iturraspe—25 tern. esp., 3490 k., de B. Blanca a 0.32 $, 15 mig., 2395 k., a 0.28.50, 8 toritos g., 1500 k., a 0.23.50, 4 vaq. g. y cg., 1170 k., a 0.24.
Alberá P. J. y Cía.—6 tern. mam., 1340 k., de Saavedra a 0.32.50 $, 2 g., 510 k., a 0.26, 7 v., 3400 k., a 0.18.
Bavera P. A. y Cía.—13 tern. mig., 2530 k., de Puan a 0.30 $, 13 buenos, 3170 k., a 0.23, 2 v. g., 970 k., a 0.18, 3 vaq. esp., 570 k., a 0.07, 9 novtos., 2950 k., a 0.26.50, 8 vaq., 2800 k., a 0.26, 6, 1175 k., a 0.23.70, 4 v. esp., 2395 kilos, a 0.21, 4 vaq., 1100 k., a 0.26, 10, 3430 k., a 0.27, 6, 2515 k., a 0.24.80, 14 novtos., 5670 k., a 0.25, 2 toritos, 510 k., a 0.22

Programa de radio

PARA HOY

LOZ

Broadcasting LA NACION, 330. —
11 a 12. Orquesta típica Zárate-Fedesta.
Salvador Quirós, chansonier.
Boletín de LA NACION.
12. Hora oficial.
12 a 13. Hora Harrod's. Transmisión desde el salón restaurante.
13 a 14. Informaciones sobre el valor de la propiedad rural y del ganado. Boletín de los Mercados de Liniers y Tablada.
16.30 a 18.30. Audición especial por las primeras figuras de la compañía del Teatro Ateneo: Olga Casares Pearson y Angel Walk, diálogo "El señor X"; Alfredo Lilri, recitados del papel de Julián, primer acto de "El puñal de los troveros"; el anatema de "El rosal de las ruinas"; Rosario Agueda, plegaria por la paz, de "El rosal de las ruinas".
Orquesta típica Follero.
La Rena, acompañado por la orquesta.
Adelina Badino, contralto.
18.30 a 19.30. Transmisión desde el Real Cine:
Orquesta clásica Fontova.
Orquesta típica Guido.
Real Jazz Verona.
20 a 21.30. Orquesta típica Rossi.
Federico Landoard, canto.
Boletín de LA NACION.
21.30 a 23. María F. Guarino, soprano.
Julio Sauze, tenor.
Adela Anzola, piano.
Orquesta clásica L O Z.

L O X. 380.—10.50 a 11.30. Informativo.
11.30 a 14.30. Orquesta clásica.
Orquesta típica.
Solos de violín.
14.30 a 16.30. Jazz Gordon Stretton.
16.30 a 24. Orquesta típica.
L. Laferla, solos de saxofón.
Solos de armonio.
Dúo de bandoneones.
L. Olivari, solos de violín.
Orquesta clásica Radio Cultura.
Emilio Bo, guitarra.
Cyclón Jazz.
A. P. Irusta, canciones.
L O Y. 361, 10 a 15. Dúo de bandoneones Guglielmino-Kirmes.
Trío clásico L O Y.
Orquesta típica Guglielmino.
17.30 a 19.30. Orquesta típica integrada por Lucio A. D'Agostino Lupo, piano; José Montero, bandoneón, y Bernardo Gulcovsky, violín.
Canto por la Srta. Celia López, acompañada por los guitarristas Iturraide y Marino.
19.30 a 20.30. Monólogos y cuentos cómicos por Fernando Ochoa.
Orquestas típica, clásica y jazz-band.
20.30 a 23.30. Tito Jaimes-Molina, canciones del Norte Argentino, acompañado por el guitarrista Cevallos.
22. Hora.
Audición de música antigua de autores populares.
Orquestas típica, clásica y jazz-band Brusa.
Solos de bandoneón y saxofón.
L O T. 400.—11 a 13.30. Orquesta Baires.
Solos de bandoneón por A. Sureda (h.).
La Reinita, canto, acompañada por la orquesta, composiciones populares.
17 a 19. Orquesta L O T.
Orquesta típica Rocco.
Srta. Fabre, canto, acompañada por la orquesta Rocco.
20 a 20.30. Boletín noticioso.
20.30 a 21. Orquesta L O T.
21. Hora.
21 a 23.30. Orquesta L O T.
Soprano Sra. María Ester del Bueno.
Romanzas por el tenor Manuel Muñoz Alcaide, acompañado en el piano por Eduardo García Lalanne.
Recitados por la Srta. María Justa Gómez Molina.
Dúo Acosta-Amaya, canto y guitarra.
23.30. "All-Salt-Met", monólogo, por Fly.
L O Q. 261.—11 a 13. Orquesta típica Rezzano.
Canto por Gregorio S. Rodríguez, acompañado por la orquesta típica Rezzano.
Srta. Lolita Gros, canto, bailables.
16.30 a 18.30. Dúo de piano y violín por Oscar Parlente y Jorge Pecaut.
Niña Elida Medoya, canto, acompañada por Rafael Iriarte y Rosendo Pesoa, guitarras, y Luis N. Vieca, piano.
Solos de guitarra el dúo Pesoa-Iriarte.
21 a 23.30. Orquesta típica Gentile.
Domingo C. Rocatti, canto y guitarra.
L O Y. 316.—10 a 14.30. Dúo mendocino Márquez-Estrella.
Orquesta típica Continental.
Orquesta típica Palermo.
Dumas, guitarra.
Dúo Pelais-Italo, acompañado por los guitarristas Aguilar y Cortés.
Orquesta clásica L O Y.
Srs. Lola D. de Fabre, soprano.
Hugo Fishman, violinista.
José Freigido, solos de saxofón.
Orquesta típica Divitis.
Jazz-band Yanke.
16 a 20. Orquesta típica De Lorenzo.
Canciones portuguesas por la Srta. Da Silva.
Miguel Mendía, canto y guitarra.
Bado y Borda, guitarristas.
Jazz-band Argentina.
Canto por Fito.
Orquesta clásica L O Y.
Jazz-band Yanke.
20 a 23.30. Orquesta típica Chiericatti.
María Ester Morelli, canciones.
Orquesta clásica L O Y.
Jazz-band Yanke.
Charias por Candeloro.
Orquesta típica Chiericatti.
Monólogos por el actor Segundo Pomar.
Dúo calchaquí Acosta-Amaya.
Orquesta típica Radio Nacional.
Hugo Zamora, chansonier.
L O Q. 255.—12. Orquesta típica Polito.
Bailables cantados por la Srta. Anita Rodríguez y Juan Milletti.
Canto y guitarra por el dúo Las Chilenitas.
17.30. Orquesta típica Radio Prieto. Solos de bandoneón por A. Bonavena.
Rondeña Gitana.
Tenor Abelardo Ferreyra.
19. Orquesta típica Polito.
Violinista Orefice.
20.30. Canto y guitarra por el dúo Mari Wire-Ramón Montes.
Bailables cantados por la Srta. Hermitia Velich.
Solos de guitarra por J. Pursall.
L O R. 345.—12. Orquesta Delediqué.
Tenor Abelardo Ferreyra.
Jazz-band L O O.
Cantos regionales por el dúo Las Chilenitas.
Solos de guitarra por la Srta. Ornia Corvalán.
Royal Jazz.
Solos de saxofón por M. P. Ripoll, acompañado por el maestro Pla.
17. Trío clásico Radio Prieto.
19. Orquesta Mixta Radio. Violoncelista Delediqué.
20.30. Audición de obras del género por la compañía de zarzuelas de la estación, dirigida por el maestro Franco Gil Sáenz.

SANTA FE

L 1. 279.—18.15 a 20.30. Gregorio B. Núñez, canto y guitarra.
José Aquiles Acosta, guitarra, bailables.
Arturo Camozzi, violín clásico.
Alberto Medina, piano clásico.
19. Hora.
19.30. Noticioso.

ROSARIO

L 2. 270.—11.30 a 13.30. Orquesta clásica F 2.
Orquesta típica.
Precios de cereales.
18 a 21. Orquesta típica Vega.
Canto por Dickie.
Dúo D'Estéfano-Montero.
Recitado por Azcárate.
Carlos y Pedro Farrugia (hijo), piano y violoncelo.
Boletín informativo.
20. Hora.

PARA MAÑANA

LOZ

Broadcasting LA NACION, 330. —
10.30 a 12.30. Alberto Cosentino, canto y guitarra.
Orquesta típica D'Aquila.
Boletín de LA NACION.
12. Hora oficial.
17.30 a 18.30. Hugo Zamora, canto.
Quesada-Lamas, piano y violín.
Informaciones turísticas y sportivas.
18.30 a 19.30. Transmisión desde el Real Cine: Orquesta clásica Fontova, típica Guido y Real Jazz Verona.
20 a 21.30. Cuarteto de Mozart.
Luis Scalón, cantor nacional, acompañado por el guitarrista Centeno.
Boletín de LA NACION.
21.30 a 23.30. Adelina Rizzi, soprano.
Osvaldo Canessa, piano.
Manuel Vanacore, barítono.
Víctor S. Stigliano, guitarra.
Fco. Pablo Donadío, recitado.
Eduardo B. Righetti, solos de violín.
22. Hora oficial.

L O X. 380.—11 a 12. Informativo.
12 a 12.30. Populín.
12.30 a 17. Orquesta típica.
Dúo de bandoneones.
Solos de violín.
Orquesta clásica.
Solos de violoncelo.
18 a 24. Orquesta típica.
Orquesta clásica Radio Cultura.
Solos de violoncelo y piano.
Dúo de bandoneones.
L. Olivari, solos de violín.
Víctor Galleri, canto.
Cyclón Jazz.
L O V. 361.—10 a 12.30. Orquestas típica Silliti-Criscuolo y Lapadula-Ferriello.
Canto por Willy.
Canto por Augusto Ancarani acompañado al piano por Abel Ballarini.
Trío clásico L O V.
12.30 a 17.30. Informaciones.
Monólogos y cuentos cómicos por Fernando Ochoa.
Orquesta típica Brusa.
Dos pianos por Ruiz Moreno y Pataro Conte.
Dúo de bandoneones.
Dúo Di Benedetto-Feijóo, canto y guitarras.
Cancionista Celia López, acompañada al piano por Juan Russo.
18.30 a 20.30. Guitarrista Julio César Pereyra.
Orquesta típica Nikehabiar.
Orquestas típica, jazz y clásica.
20.30 a 23.30. Trío Cadelón, integrado por Di Nápoli, Caprara y D'Rico.
Canto por la mezzo soprano Alba Brenner, acompañada por la orquesta clásica Brusa.
Audición de música antigua de autores populares.
Orquestas típica clásica y jazz de la estación.
L O T. 400.—11 a 13.30. Trío del Plata, integrado por los Sres. A. Sureda (h.), bandoneón; F. Occhiuzzi, piano, y A. Valpreda, violín.
Solos de piano por F. Occhiuzzi.
Conjunto de mandolines por Spisso Hnos.
20 a 20.30. Boletín noticioso.
20.30 a 21. Orquesta clásica L O T.
21. Hora.
21 a 23.30. Orquesta L O T.
Guitarra clásica por Benito Sosa.
Dúo Trifoglio-Donoso.
Orquesta Old Diamond, integrada por Manuel Fourcade, piano; Alfredo Freire, violín; Alberto Recchi, bandoneón, y Fco. Pincorelli, violín.
L O Q. 261.—11 a 13. Orquesta típica de la estación.
Cancionista Srta. Lola Gros.
17.30 a 18.30 Orquesta típica de la estación.
Carlos Veccar, canto.
21 a 23.30. Orquesta típica Gentile.
Dúo Fénix, canto y guitarra.
L O Y. 316.—10 a 15. Orquesta típica Radio Nacional. Recitados por la niña Amalia María Brabante.
Canto por Edgard.
Orquesta típica Fama. Ercilio Escudero, guitarra; Srta. Mora, canciones.
Soprano Sra. de Fabre, canto, acompañada por la orquesta de la estación.
Dúo Acosta-Amaya.
Orquesta clásica L O Y.
Jazz-band Yanke.
Orquesta típica Grassi.
16 a 20. Dúo Ruiz-Acuña acompañado por los guitarristas Gómez y Davis.
Orquestas típicas Cacciamachio. Jazz-band Yanke.
Orquesta clásica L O Y.
Violoncelo por Goffman.
Hugo Fishmann, violín; Bragato Bruno, flauta.
20 a 23.30. Orquesta típica Amor.
Jazz-band Yanke.
Orquesta clásica L O Y.
Soprano Clara Schinskay, acompañada al piano por Yascha Alperri.
Dúo Fidotto-Argüello, guitarristas Riveroi.
Jazz-band Donald.
L O O. 252.—12. Orquesta Delediqué.
Tenor Abelardo Ferreyra.
Jazz L O O.
17.30. Orquesta típica Bonavena.
Bailables cantados por la Srta. Lola Gros.
Canto y guitarra por el dúo Las Chilenitas.
19. Audición de obras del género por la compañía de zarzuelas que dirige el maestro Franco Gil Sáenz.
21.30. Orquesta clásica L O O.
Tenor Pedro Somalí, romanzas.
Violín por Augusto Ukusic.
Violoncelo por Miguel R. Delediqué.
L O R. 345.—12. Orquesta típica Polito.
Bandoneonista J. Pursall.
Bailables cantados por la Srta. Hermitia Velich.
Rondalla Zaragoza.
17. Trío clásico Radio Prieto.
Solos de violín por A. Ukusic.
19. Orquesta típica Polito.
Violinista G. Sinibaldi.
20.30. Canto y guitarra por el dúo Witte-Montes.
Bailables por el tenor A. Ferreyra.

ROSARIO

F 2. 270.—10 a 13.30. Orquesta Zen.
Jazz Triunfo.
Dúo Yuvone-D'Errico.
Típica Vega.
Canto por Dickie.
12. Hora.

MOVIMIENTO GREMIAL

El seguro obrero facultativo

Según una planilla estadística preparada por el Departamento Nacional del Trabajo, el desarrollo del seguro obrero facultativo, implantado en 1916, a raíz de la sanción de la ley 9688, habría alcanzado en el año 1926 el siguiente desarrollo:

Obreros asegurados en 1916 y 1926, respectivamente, 86.510 y 237.684; monto de las primas cobradas, 1.251.635 y 6.478.632 pesos; salarios cubiertos, por valor de 82.213.847 y 266.896.036 pesos; indemnizaciones pagadas, 248.459 y 2.641.201 pesos; población obrera ocupada durante los mismos años, 312.997 y 421.221 obreros.

CULTO CATOLICO

Liga Cooperadora del Culto Católico

La secretaría de esta Liga ha dirigido una circular a los curas párrocos y encargados de iglesias recordándoles que, de acuerdo con lo resuelto por el Episcopado Argentino en el año 1922, el domingo próximo es el indicado para recolectar los fondos en favor de las vocaciones eclesiásticas.

Dentro de la semana dichos fondos deberán ser remitidos a la secretaría del Arzobispado, o bien a la oficina central de la Liga Cooperadora del Culto Católico, establecida en el Palacio Arzobispal, calle Rivadavia 437.

Basílica del Santísimo Rosario

El 18 del actual, a la hora acostumbrada del manifiesto, comenzará en esta basílica la tradicional devoción de los Quince Sábados en honor de la Santísima Virgen del Rosario, lucrando las cofradías del Rosario tres indulgencias plenarias en tres sábados, y en los demás siete años y siete cuarentenas.

Al día siguiente se celebrará la festividad del Corpus Christi, con la siguiente distribución: a las 10, misa cantada, oficiada por los Padres Franciscanos, ocupando la cátedra sagrada Fray Raimundo Gabelich; a las 18, solemne procesión con el Santísimo Sacramento, después de la cual se impartirá la bendición con su Divina Majestad.

San Antonio de Padua

Hoy se iniciará la novena del titular de la parroquia, con la siguiente distribución: misas a las 7, 8 y 9; a las 8, rosario, letanías y novena. Todos los días de la novena la misa de las 9 será cantada, según la intención de los benefactores del nuevo templo parroquial. Por la tarde, a las 18, solemne función de la novena: exposición, rosario, novena, plática, bendición con Su Divina Majestad, himno de San Antonio y veneración de las reliquias.

CORREO

*** A Extranjero, Punta Chica: El letrado que le tramitó a Vd. el divorcio ha dado fin con ello a su cometido. La intervención del mismo en su nuevo matrimonio es absolutamente innecesaria.

*** A R. Dazacal: El Miércoles de Ceniza ocurrirá en 1928 el 22 de febrero.

*** A Un viejo subscriptor, Arrecifes: I. Deseando dar a la base de un tanque cilíndrico una superficie de doscientos metros cuadrados aproximadamente, el radio para trazar aquélla debe ser de ocho metros. 2. Quiera Vd. explicarnos mejor la segunda cuestión con un croquis del terreno a ser posible, pues tal como viene formulada su pregunta no se entiende.

*** A. Neófito, Ciudad: Para hacer el ensayo de la piata se disuelve una parte de ácido crómico en dos de agua; se frota el objeto con la piedra de toque y se toca la señal con una gota de la solución; se formará entonces un cromato argéntico, tanto más rojo cuanto mayor sea la ley del metal ensayado. El ácido nítrico se emplea para ensayar el oro, pero no la plata.

*** A Quien saber, Ciudad: 1. Diríjase Vd. directamente a los institutos que le interesen. 2. En el orden administrativo el personal de la Dirección General de Correos y Telégrafos depende del Ministerio del Interior. 3. Los empleados nacionales no sólo tienen derecho, sino que también la obligación de votar.

*** A Digesto, Paraná: Las manchas de aquitrán producidas en los frentes de imitación piedra no se quitan con los procedimientos ensayados; no hay otro recurso en estos casos que picar la pared.

*** A Pasaporte, Ciudad: Debe usted promover una información sumaria ante el juez de paz de su domicilio a fin de acreditar su identidad.

*** A A. M., Andahí: Se trata de una orden de pago y así debe figurar en los libros. El endoso es admitido y está bien hecho.

*** A M. R., Basavilbaso: Dirija usted esa correspondencia, simplemente, al administrador general de Impuestos Internos, Rivadavia 413.

*** A C. Angeleri: Si Vd. quiere cargar la pared medianera de su vecino, deberá Vd. abonarle la medianería.

Reducción garantida mediante nuestros nuevos Reductores Reguladores ORION, BRAGUEROS de $ 5.00.

Compresores elásticos desde $ 15.00
CONSULTAS, PRUEBAS y REVISACION
Fajas, Espaldares, Medias y Vendas para várices, etcétera.
PIDAN CATALOGO
I. PASELLA PORTA, Especialistas
BERNARDO DE IRIGOYEN 253, Bs. As.

Escriba Vd. a esta Señora

si desea curar a un hombre del vicio de la bebida.

Ella lo hizo con buen éxito con su esposo, hermano, y gran número de vecinos, y le dirá francamente como empleó este sencillísimo método con excelentes resultados.

Usted puede usar este método para curar una persona que se emborrache sin que ella lo note, y sin que el público se entere de sus asuntos privados. La Señora Anderson está ansiosa de ayudar a otras personas, y por esta razón le aconsejamos con sinceridad que si tiene algún ser querido que sea dado a la bebida, la escriba hoy mismo sin falta, y le dirá como curó a su esposo.

La Señora Margarita Anderson, quien curó a su esposo del uso excesivo de la bebida.

No le pide ni un céntimo por estos consejos, y por esta razón debería escribirle sin demora alguna. Naturalmente espera que usted se interesará en la persona que desee curar de la bebida excesiva, y no que le escriba solamente por curiosidad.

Diríjase a ella con toda franqueza y confianza:

Mrs. Margaret Anderson

Calle Kent 104, Hillburn, New York, E. U. A.

Si desea segura respuesta, indique claramente su nombre (señor, señora o señorita), la ciudad o pueblo, la calle y número y la provincia.

ANEMIA — FALTA de FUERZAS
POBREZA de la SANGRE
COLORES PÁLIDOS
CONVALECENCIA
se curan con el verdadero HIERRO BRAVAIS
FER BRAVAIS
en gotas concentradas
Recomendado a las personas debilitadas
por las ENFERMEDADES, el CRECIMIENTO, las FIEBRES, etc.
10 a 20 gotas a cada comida.
En todas las Farmacias y 16, Rue de Rocroy, PARIS

Las linternas eléctricas "American" disipan las tinieblas y evitan los peligros que se encuentran en la obscuridad. Son linternas ideales para dentro y fuera de la casa. Ni el viento, ni la lluvia, ni la neblina pueden obscurecer sus rayos luminosos ni apagar su luz. Las hay de muy variados estilos para escoger. Pídalas en los establecimientos del ramo.

De venta en todas partes

AMERICAN

FIEBRES — GRIPE — NEURALGIAS — INFLUENZA — RESFRIADOS — JAQUECAS
CAPSULAS DE QUININA DE PELLETIER
EXIJIR EL NOMBRE PELLETIER EN TODAS FARMACIAS

AVISOS CLASIFICADOS

COMPRA - VENTA E HIPOTECAS
CASAS, CAMPOS Y TERRENOS
$ 3.— el centímetro

MARIO LIVINGSTON

PEQUEÑAS CASAS DE RENTA

A pocas varas de Santa Fe, vendo un edificio nuevo de varios pisos, con departamentos cuyo alquiler no excede de $ 280. La finca produce $ 19.400 al año y se vende en $ 175.000.—

Muy próximo a la Av. Alvear, vendo una finca de renta, nueva, muy bien hecha, muy bien decorada, varios pisos y un pequeño garage para uso de algún inquilino. Produce $ 20.200 al año, y se vende en $ 165.000, FACILIDADES

Cerca de Callao, vendo una casa de renta, hermosa, bien hecha, bien distribuída. Tiene 6 departamentos de lujo. Produce $ 23.000 al año y se vende en el precio definitivo de $ 210.000. Hay 110.000 cédulas.

HIPOTECAS: Disponible cualquier suma en moneda nacional. Al interés mínimo. Dinero de particulares.

FLORIDA 478 — U. T. 3421 RETIRO

00581 M-1

J. M. PALLACHE

Campos—Haciendas—Hipotecas
SAN MARTIN 244 — TELEFONOS 6148 y 4344, Av.

VENDIDO

550 HECTAREAS EN $ 220.000.—

En el Partido de Caseros, próximas a Daireaux, a razón de $ 400 la ha. Comprador Señor Francisco Dorignac.

CAMPO EN VENTA

LA MEJOR INVERSION — 8 o|o NETO
ARRENDADO A $ 15 La Hect. — PRECIO, $ 180 Hect.

1800 hectáreas. Un excelente establecimiento formado, con toda clase de mejoras, con gran casco, distante 200 kilómetros de la Capital, con cuatro trenes diarios. Recién arrendado, con un contrato por 4 años perfectamente garantidos, $ 15 la hect. al año, reservándose el dueño el uso de la estancia principal. La mejor y más segura colocación de dinero. Se darán facilidades de pago, si se desea.

ARRENDAMIENTOS — NECESITO

1500 a 2500 hectáreas en el partido de La Magdalena o lindando. 2500 a 5000 hectáreas con preferencia en el partido de Olavarría o muy próximo al mismo.
5000 hectáreas, más o menos, para explotación mixta, zona Oeste o Pacífico, o bien Sur de Córdoba o de Santa Fe.

HACIENDAS — COMPRO

1000 vacas secas o con crías para Saladillo, en zona próxima.
2000 cabezas, vacas y vaquillonas, haciendas al corte, para Ayacucho.
1000 novillos de 2 a 3 años, para Meridiano 5o.

HIPOTECAS — SOBRE CASAS Y CAMPOS

$ 1.000.000 DOY en hipoteca en una o dos partidas, sobre casas en la Capital o en campos bien situados. Interés corriente. Plazos a convenirse. OTRAS partidas disponibles, chicas y grandes, a plazos fijos o con amortizaciones anuales.

00618 M-1

R. BRAVE

HIPOTECAS

Hay disponibles $ 700.000; 380.000; 300.000; 135.000; 170.000, para colocar sobre estancias en diversas provincias, y casas en la Capital Federal. Interés y plazos muy convenientes. Cantidades ofrecidas pertenecen a particulares, clientes de éste escritorio.

CORRIENTES 460

00621 M-1

R. BRAVE
Corrientes 460. U. T. 31, Ret. 3743 y 2802

VENDO una importantísima esquina, de 1000 varas, aproximadamente. Situada en uno de los sitios que se destacan, dentro del barrio comercial del pleno centro.

COMPRO petit hotel lujoso, en el barrio Norte, aun saliendo de Callao. Debe tener una planta de recepción muy amplia, 6 dormitorios, también amplio y otras piezas auxiliares, garage y ascensor. Se invierten hasta 280.000 $.

VENDO en Saladillo, 2000 hectáreas a 10 cuadras de estación, apto para agricultura, a 150 $ la hectárea. 00622 M-1

Carlos de Holmberg
Cangalló 456. U. T. 4859, Av.

COMPRO: Terrenos dentro Callao, Riv., Norte, 10 a 14 x 25 a 30 varas. Sin cont. Direct. 80708 M-1v6

Alchourrón Ltda., S. A.
Sarmiento 357

EN América, vendemos 400 sectáreas buen campo. 00608 M-1

MARCELO GAMBOA & CIA.

Socios: Marcelo Gamboa y Matías Pinedo Oliver

San Martín 459. U. T. 31 Retiro 3805

CASAS DE RENTA—

COMPRAMOS varias de 200.000 a 300.000 pesos, de Pueyrredón al centro.

CASA baja moderna o en muy buen estado, hasta 100.000 $, de Callao a Pasteur y de Corrientes a Rivadacia, se compra.

CASA de altos, antigua, con más de 10 varas de frente, de Callao al centro se compra.

HIPOTECAS—

TENEMOS dinero para colocar sobre casas y campos. Operaciones rápidas. 00605 M-1

Angel Véiaz y Cía.
Sarmiento 452-56. U. T. Avenida 4601

UN SOBERBIO HOTELITO—

POR su construcción, decorado y aspecto monumental, vendemos en la ubicación más notable de Palermo. Es esquina. Tiene garage, magnífica recepción y piso alto con 7 dormitorios y varios baños. Precio 145.000 $, con cédulas y facilidades.

COMPRAMOS SOBRE LA CAPITAL—

SOBRE línea del F. C. P. u Oeste y sobre camino afirmado a macadamizado, compramos una fracción de tierra de 100 a 150 hectáreas. Al contado.

HIPOTECAS—

EN moneda nacional disponemos de fuertes partidas para colocar sobre casas de renta en esta Capital o muy buenos campos en la provincia de Bs. Aires. Interés módico. 00623 M-1

COMPRA DE PROPIEDADES
CASAS, CAMPOS Y TERRENOS
$ 1.20 cada 6 palabras

AL contado compro terreno de 230 a 300 v|c., calle adoquinada, por Caballito, Flores o Floresta; datos únicamente por carta a A. C., J. Bonifacio 168. No se atienden corredores. M-2v10

COMPRO 300 ó 500 hectáreas, cerca de las estaciones Lobos, Cañuelas, Tristán Suárez, buen campo. G. López, 11 de Septiembre 86, San Martín, F. C. C. A. M-2

CARLOS OLMI

Tenemos interesados por: casa al Norte, moderna, para médico, hasto 80.000 $; sobre Santa Fe, altos y bajos, hasta 150.000 pesos; terreno central, preferencia esquina, de Callao al centro; para agencia bancaria, en radio de movimiento comercial, local y comodidades para gerencia. Olmi, Reconquista 353. M-2v6

400 000 $ contado págase por casa renta. Escribanía Benegas Cárdenas, Av. de Mayo 760. M-2v4

VENTA DE PROPIEDADES
CASAS, CAMPOS Y TERRENOS
$ 1.00 cada 6 palabras

AZUL y Rivadavia, vendo casa 7500 $ contado y 10.500 $ plazo, Dupré, Orán 302. M-3v6

AMPLIOS empleados nacionales vendo sin desembolso, casita chicha. Informes Rivadavia 11.016. S. Mella. T-3v5

OLIVOS, vendo chalets, casas y terrenos; Rodríguez Peña, Reconquista 144, de 14 a 17. M-3v7

AGUERO 1896, esq. Juncal, vendo hotelito flamante, $ 24.000 contado, idem plazos, visítese de 13 a 17 horas. French 2809 vendo otro $ 24.000 contado y plazos, visítese de 8 a 12 horas. M-3v5

Angel Cacuri y Cía.
Esmeralda 185. U. T. 7433 y 7596, Mayo

VISITE la casa Soler 3021. Es amplia y confortable, contiene detalles de original estilo, mide 500 varas cuadradas, $ 30.000, a plazos.

MAÑANA, LIQUIDO

SAAVEDRA 1055, al lado de San Juan, bueno y amplio edificio, 370 varas cuadradas, base 18.000 $, a plazo; hay que venderla mañana. T-2

VENTA DE PROPIEDADES
CASAS, CAMPOS Y TERRENOS

BELGRANO, Cabildo al 1800, vende casa baja, 22.000 cédulas; tratar Cabildo 1855. B-3v4

BELGRANO, vendo terrenos a largos plazos, Echeverría y Estomba; tratar Cabildo 1855. B-3v4

BELGRANO, vendo terrenos a plazos; Luis María Campos y Maure; tratar Cabildo 1855. B-3v4

BUSTILLO y Cía.

En venta: Serrano 2252: Amplia casa habitación, 770 varas cds. Con 22.000 cédulas acordadas y facilidades. Puede visitarse de 12 a 16. T-3v5

BARRIO de Liniers: Transfiero, sin pretensiones, casa 5 hab., cocina, baño inst., plezas empapeladas y pisos encerados. Esquina sobre dos calles. Trenes, ómnibus y tranvías en todas direcciones. Dirigirse por carta a A. C. 344 Posta Restante, Correo Central, M-3v6

CHALECITO, Floresta, 3 p., coc., baño, a vendo, $ 80 cuota, sin anticipo; Larrea 51. M-3

COLEGIALES, Maure 2296, preciosa casa esquina, baja, moderna, vendo particularmente al contado o con algunas facilidades propuestas por el comprador. Tratar en la misma. B-3v4

DUPRE, Orán 302, vende terrenos y casas en Flores, V. Sársfield y Liniers. M-3v6

EN Ramos Mejía, véndense cinco terrenos, facilidad pago, calle Roquepera y Echeverría, Norte estación. M-3v5

EMPLEADOS nacionales con 10 años de servicio, compren su casa propia. Rial Pérez se la facilitará, corriendo con los trámites. Banco Hipotecario, San Pedrito 84, Flores. T-3v4

PRECIOSO hotelito con garage, amplio, cómodo y confortable, se vende; Paraguay 2556. M-3v5

PRECIOSO petit hotel, comodísimo, con garage, por Palermo, vendo barato; Pettinaroli, Florida 470. M-3

PROPIEDAD Laprida 1344, media cuadra Santa Fe. Base 35.000 $, plazos, remato el domingo 5 a las 15, puede visitarse. Carlos Espejo. M-3v4

RENTA el 12,30 o|o. A 1|2 cuadra de la Av. Alvear, 3 pisos con 7 habit., etc. en cjmo, en $ 80.000. Giménez Zapiola, Panelo y Cía., Florida 239. M-3v5

UNA casa habitación o de renta puede adquirirse con facilidad, dadas las condiciones de pago que ofrecemos. Plazos de 6 a 25 años, amortizaciones fijas o voluntarias. Visite nuestro hall de ventas; Banco El Hogar Argentino, Av. de Mayo 886. M-3v7

VENDEMOS en las mejores condiciones de pago propiedades ubicadas en esta Capital y pueblos circunvecinos. Informes, Administración de Propiedades, Banco El Hogar Argentino, Av. de Mayo 886. M-3v7

PERMUTAS
$ 0.80 y $ 1.20 cada 6 palabras

VENDO casa quinta en las sierras de Córdoba, 40.000 $, con grandes facilidades o permuto por casa en la Capital. Tratar Avda. Chiclana 3341. M-4v4

COMPRA Y VENTA DE HACIENDAS
$ c.— el centímetro

J. M. Pallache
San Martín 244. U. T. 6148 y 4344, Avda.

HACIENDAS

Compra y venta particular de haciendas generales, vacuná y lanar.
Véanse los avisos al comienzo de la Sección Compra-venta-hipotecas. 00619 M-5

HOLANDESAS, vendemos vacas y vaq., p. p. c., gran tipo y origen; por carta San Martín 244, escrv. 213. M-5v7

VACAS y vaquillonas Holandesas, puras de origen, vendo en lotes mayores de 10 animales, a 60 km. de Bs. Aires. G. M. Videla. R. Peña 95. M-5v6

ARRENDAMIENTOS DE CAMPOS
Consignatarios: $ 3 el centímetro

PEDIDOS

SE desea arrendar 8000 hectáreas a dinero. Sur de Córdoba. J. A., Viamonte 740, cuarto piso. M-p6

OFRECIDOS
Pedro y Antonio Lanusse
San Martín 240

TENEMOS PARA ARRENDAR:

1400 hect. en Marcos Paz, especial para invernada.
1000 hects. en Gral. Villegas, muy pastosas, por 1 ó más años.
112 hectáreas en Moreno, a 1 legua de estación, esp. tambo.
570 hects. en Gral. Belgrano, gan. y agricultura, con mejoras.
900 hects. para pastoreo, sobre línea de Rufino a Villa María.
60 hects. en Chivilcoy, a 15 cuadras de estación, con mejoras.
460 hects. en Tapalqué, a 1 1|2 leguas de estación, especial para cría.
360 hects. en Monte, para agricultura. 00598 M-5

ARRENDAMIENTOS DE CAMPOS

OFRECIDOS
J. M. Pallache

San Martín 244—U. T. 6148 y 4344, Av.

OFICINA DE ARRENDAMIENTOS

Véanse los avisos al comienzo de la Sección Compra-venta-hipotecas. 00620 M-6

John Campbell & Cía.
San Martín 201.—U. T. 1487 Av. y 0727, Riv.

ARRENDAMIENTO DAMOS—

2500 hect. en Villegas. Buen campo de ganadería y agricultura. Completo en mejoras. Dirigirse directamente. 00627 M-5

José R. Naveira
Lavalle 975. U. T. 4312, Rivadavia

DOY EN ARRENDAMIENTO

10 000 hectáreas en la Pampa, sección 2a., próximo a estaciones Winifreda y Castex. M-6v4

10 000 hectáreas en La Pampa, sección XIX, fracción D, lote 6. 80701 M-6

A 2 leguas de Morón, en campo pastoso, tomo animales a pastoreo, vacunos a $ 4.50, yeg. $ 6.50, campo Althabe, Pontevedra. M-6v9

A pastoreo, se reciben hasta 500 vacunos y se arriendan 250 hectáreas en 2 lotes, para agricultura y ganadería, Capilla del Señor, F. C. C. A., tratar Rivadavia 5418.

ARRIENDO espléndido casco de estancia, con 25 hectáreas, gran monte, frutales y forestales, para cultivos intensivos, granja, etc., a 68 kilómetros de la Capital Federal, sobre estaciones Compañía General Buenos Aires y Ferrocarril Sur, por informes Aráoz 1664, de 13 a 15, sin intermediarios. T-6

EN Suipacha se arriendan hasta febrero próximo, para ganadería, 500 hectáreas empastadas, con 100 hectáreas de rastrojo de maíz; Casilla Correo 365. M-6v6

GRANJA en Billinghurst (San Martín) se alquila para criadero de aves, cerdos, lecheras, «muy numerosos frutales, flores, etc., con 5000 a 6000 varas de tierra fértil, molino, galpones, cinco piezas, cuarto baño y comodidades, se alquila con contrato, $ 80; tratar José Hernández 2535, en Belgrano. M-6v4

SE recibe hacienda a pasto, Sur de Córdoba, J. A., Viamonte 740, cuarto piso. M-6

SOBRE F. C. M. V., a 4 horas Capital, arriendo por temporada, legua y media de campo bueno y muy pastoso, descanso, poblaciones, aguadas, potreros y comodidades. No trato corredores, Ofertas E. F., este diario. M-6v5

4000 hect. campo de primer orden y muy pastoso, 10 potreros con buenas aguadas y estación en el campo, se da en arrendamiento por 6 meses. Verlo y tratar en todo momento, estación Cangallo, F. C. Sud, dirigirse a Miguel Artola. M-6v5

DINERO PEDIDO
OPERACIONES DE CREDITOS
PRESTAMOS E HIPOTECAS
$ 0.90 cada 6 palabras

A capitalistas pago el 5 o|o mensual de interés, operaciones bien garantizadas, Victoria 1373, oficina 198, piso 8o., de 16 a 20 horas. M-7v13

CON camión o $ 1500 necesito socio, gran negocio; dirigirse V. T. B., este diario. P-7

BUSCO socio con 10.000 pesos para una fabricación nueva (alimentos), la cual no existe en este país; cartas A. B., este diario, Sucursal Rosario. M-7v4

DINERO OFRECIDO
OPERACIONES DE CREDITOS
PRESTAMOS E HIPOTECAS
$ 1.20 cada 6 palabras

A empleados, comerc., propietarios, ac. créditos, Banco "El Ahorro", Lavalle 302. M-8v28

A empleados, créditos bancarios, operaciones en el día; El Intermediario, Rivadavia 659. M-8v

A empleados, créditos inmediatos y en condiciones muy liberales, Rivadavia 659, oficina 20. M-8v10

ACUERDASE descuentos a empleados y comerciantes; Florida 32, piso 1o., de 9 a 19. M-8v

AL 6 o|o anual acuerdo rápido dinero efectivo en hipoteca sobre campos, casas y para edificar en la Capital y suburbios, pagadero por mensualidades. A 7 1|2 por ciento plazo fijo, operaciones importantes, M. Rigou y Cía., Esmeralda 47. M-8vj30

DOY en una o varias fracciones 50.000 pesos en hipoteca; Charcas 4148. M-8

DESEO colocar $ 397.000 en hipotecas, no pago comisión; Casilla Correo 2. T-8

DINERO para hipotecas al 7 1|2 tengo, cualquier cantidad hasta 600.

SERVICIO DOMESTICO
OFRECIDO
MUCAMAS

MUCAMA de adentro se ofrece, muy buenas recomendaciones; Cochabamba núm. 1492. M-13v4

MUCAMA vasca, mujer formal, ofrécese, práctica, para adentro, plancha; Arenales 1239, depto. 2. M-13v4

MUCAMA costurera, de adentro, vasca, se ofrece, con buenas recomendaciones; Lima 214. M-13v4

MUCAMA de adentro, vasca, se ofrece recomendada, sabe coser y planchar; por carta, Alsina 1268. M-13v4

MUCAMA joven, buenos informes, sabe coser, ofrécese; Vte. López 1692, U. T. 1837 Juncal. A-13v4

MUCAMA de adentro, competente y recomendada, se ofrece, por carta Méjico 1041. M-13v4

MUCAMA se ofrece para pensión u hotel, práctica, Viamonte 1058, U. T. 7826, Mayo. M-13

MUCAMA de adentro ofrécese, práctica y con buenos informes, sabe planchar bien y coser; Libertad 999. M-13

MUCAMA argentina, joven, se ofrece, tratar por carta o personalmente, M. R., Garay 3017. M-13v5

MUCAMA de adentro, competente, práctica, bien recomendada, se ofrece; Libertad 1038. M-13

MUCAMA se ofrece, adentro, austriaca, buena presencia, muy buenas recomendaciones; Bolívar 809. M-13

MUCAMA vasca, práctica, se ofrece, pensión o poca familia, Corrientes número 1898, 3o. 8526 Ret. M-13

MUCAMA fina, sabiendo costura, ofrécese para señora o señorita, buenas recomendaciones; Uruguay 1281. M-13v5

MUCAMA de comedor o general ofrécese, poca familia, bien recomendada; Parera 25. A-13

MUCAMA de adentro o niñera, se ofrece, presentada por sus padres, extranjeros, bien recomendada, San Lorenzo 379, M-13v4

MUCAMA, de adentro o comedor, se ofrece, con buenas recomendaciones, sabe su obligación; Rivadavia 2283. P-13v4

MUCAMA modista, joven, acompaña niñas, también viajaría, buenas recomendaciones, ofrécese; Uruguay 1074. M-13v4

MUCAMA general se ofrece con buenas recomendaciones, sabe planchar bien y entiende de cocina, para matrimonio solo o poca familia; Charcas 1337. M-13

MUCAMA fina, de adentro, se ofrece para particulares, con recomendaciones, joven, argentina, pretende buen sueldo; Tucumán 1990. A-13v5

MUCAMA de adentro se ofrece, buenos informes, para señora o niñas, entiende costura; U. T. (38) 1736, Viamonte 1058. M-13

MUCAMOS

JOVEN japonés se ofrece mucamo, Piedras 873. M-13v4

JAPONES, mucamo de comedor, competente, con excelente recomendación, se ofrece; Viamonte 1706, U. T. 6660 Mayo. M-13v5

JAPONES se ofrece, mucamo para limpieza, con condición unas horas para estudiar; Viamonte 1706, U. T. Mayo 6660. M-13v5

MUCAMO de adentro, se ofrece; Canalejas 2145. A-13v4

MUCAMO de comedor, con recomendaciones, se ofrece; Junín 1089. M-13v5

MUCAMO valet se ofrece, recomendaciones de 10 años; Rodríguez Peña 1583. M-13

MUCAMO valet se ofrece, para señor solo, buenos informes; Lavalle 744. M-13v6

MUCAMO de comedor se ofrece, fino, buenas recomendaciones, U. T. 7366, Avenida. M-13

MUCAMO competente, recomendado, ropa negra, ofrécese sin pretensiones; Moreno 851, U. T. 3785, Mayo. M-13

MUCAMO comedor, óptimas refer. fam., se ofrece sin pretens.; U. T. 6660, Juncal. M-13

MUCAMO de comedor, se ofrece, con recomendaciones de 10 años, sueldo 100 $; Río Bamba 1039. A-13

MUCAMO desea colocación en casa de familia, teniendo muy buena ropa y excelentes certificados; Peña 2360. M-13

MUCAMO japonés, se ofrece, muy buena, con recomendación; calle Hernandarias 1613. M-13v4

MUCAMO comedor, buen trabajador, prolijo, informes de familias, ofrécese, U. T. 3927, Plaza; Juncal 1341. M-13

MUCAMO o portero se ofrece, muchacho argentino, de 18 años, con buena conducta; tel. 2678, Palermo. M-13

MUCAMO de comedor, alemán, con buenas referencias, frac y smoking, ofrécese; Scheveria 377. M-13v4

MUCAMO comedor, alto, buena presencia, muy recomendado, se ofrece para poca familia; U. T. 0409, Retiro. M-13v5

MUCAMO de comedor, joven, buena presencia, recomendado, se ofrece; Córdoba 1046. M-13

MUCAMO primero, alto, de buena presencia, se ofrece con óptimas referencias. Dirigirse a M. F., Melo 2686. M-13v4

MUCAMO competente, comedor, portero, limpieza, recomendado familia, sin pretensiones, ofrécese; U. T. 7840, Mayo. A-13

MUCAMO de comedor o portero, ofrécese, hombre formal, muy práctico, buenos certificados; Cerrito 539, o Lavalle 861. M-13v4

MUCAMO formal, argentino, sin pretensiones, se ofrece, dirigirse por carta o personalmente, Río Bamba 966, U. T. 44-3691, Juncal. M-13v6

MUCAMO alemán, joven, se ofrece, entiende comedor y valet, con buenos informes. Dirigirse G. Stetter, calle 25 de Mayo 447, U. T. 2187, Retiro. M-13v5

MUCAMO alemán, alto, 1.85 ctm., buena presencia, con recomendaciones, ofrécese a familias muy distinguidas, con ropa completa. Ofertas B. G. 100, este diario. M-13v6

MATRIMONIOS

MATRIMONIO se ofrece para todo trabajo de campo, Tronador 3552, Camilo L. A. M-13v5

MATRIMONIO joven, español, trabajador, rec., ofrécese servicio familia, 90 $; U. T. 3785 Mayo. M-13

MATRIMONIO bien recomendado, quintero, jardinero, cuidar aves, ofrécese; U. T. 3785, Mayo. T-13v4

MATRIMONIO se ofrece, mucama de adentro, mucamo de comedor o portero; Cabrera 3500. M-13

MATRIMONIO sin hijos ofrécese, cualquier trabajo, sin pretensiones, buenos informes; C. Pellegrini 1286. A-13

MATRIMONIO joven, sin hijos, ofrécese, chauffeur y mucama, coche americano; dirigirse por carta, Pozos 934. M-13

MATRIMONIO joven, recomendado, se ofrece, servicio general, familia, consultorio o negocio; U. T. 7940, Mayo. A-13

MATRIMONIO recomendado, con nene 3 años, se ofrece cualquier trabajo, sin pretensiones, campo; Salta 599, teléf. 7710, Mayo. M-13v5

MATRIMONIO se ofrece, cocinera de profesión y mucamo, ciudad o campaña, con referencias, Cangallo 2396; U. T. 6895, Mitre. M-13v4

MATRIMONIO alemán y argentina, mucamo de comedor y cocinera, con buenas recomendaciones se ofrece; Lavalle N. Alem 2240. M-13v5

MATRIMONIO suizo, sin hijos, se ofrece para el campo, él herrero mecánico, ella cocinera para peones; ofertas J. G., Gral. Urquiza 361. M-13v5

MATRIMONIO se ofrece para estancia, un bebé, mucama o lavar, planchar, él cocinero o mucamo, buenas recom.; por carta o personalmente, E. V., Lima 1855. M-13v4

MATRIMONIO italiano, sin hijos, ofrécese, él como jardinero o quintero, ella cocinera y sabe criar aves, con muy buenos informes; tratar Santa Fe 4437. B-13v5

MATRIMONIO recién llegado, español, buena presencia, educado, se ofrece para portero, cuidar departamentos o trabajo remunerado; dirigirse S. Gonzáles, General Urquiza 466. M-13v4

MATRIMONIO se ofrece con una chica de 13 años, cocina sencilla y otros quehaceres, con recomendación, él de mucamo de D. Lucas A. Córdoba; Diamante 1136, Boca. M-13v5

MATRIMONIO austriaco, sin hijos, se ofrece, ella cocinera, él mucamo u otro quehacer, con buenas recomendaciones; dirigirse a G. Putz, Tigre, F. C. C. A., Poste Restante. M-12v5

MATRIMONIO alemán, sin hijos, jardinero dinero de profesión, práctico en la cría de aves y conejos, ella cocinera y cocinera, se ofrecen; referencias óptimas; más datos, Semillería Wollenweber, Esmeralda 128. M-13v5

SE ofrece matrimonio joven, con nena de 3 años, señora cualquier ocupación, él trabaja afuera, sin ninguna pretensión; por carta, Venezuela 3222, depto. 2, G. Lanan. A-13v5

MUCHACHOS

MUCHACHO español, 18 años, para cualquier trabajo, con o sin cama, buenos informes. Cédula identidad; Victoria 1376, M-13

NISERAS

NISERA ofrécese, práctica, para casa seria; Beruti 2705. A-13v4

NISERA formal se ofrece, presentada por sus tíos, Juncal 4624, departamento 10. M-13

NISERA gobernanta inglesa, referencias tres años, ofrécese; Juncal 792; U. T. 4793, Plaza. A-13

SERVICIO DOMESTICO
OFRECIDO
NISERAS

NISERA muy práctica y buena presencia, se ofrece, buenas recomendaciones; Santa Fe 2707. M-13v4

PORTEROS

JOVEN italiano se ofrece como portero, con buenas recomendaciones, mide 1.95; Mocoretá 842. A-13v7

JOVEN español se ofrece para portero-valet, con buenas recomendaciones; Rivadavia 1727, U. T. Mayo 6785. A-13v5

PORTERO o peón de patios se ofrece, con buenos informes, Río Bamba 15, M-13

PORTERO y limp. ofrécese, óptim. ref., fam., sin pret., U. T. 6660, Juncal. M-13

PORTERO formal y competente, ofrécese recomendado; A. V., Libertad núm. 1044. M-13v4

PORTERO o peón de limpieza ofrécese, con buenos informes, cédula; C. Pellegrini 1286. A-13

PORTERO se ofrece, hombre serio, con certificados; únicamente por carta a J. Flores, Sarmiento 652. M-13

PORTERO competente, bien recomendado, buena ropa, sin pretensiones, se ofrece; U. T. 5182 Mayo. M-13

PORTERO o valet se ofrece, buenas recomendaciones, tratar Las Heras 1750, departamento 7. M-13

PORTERO de casa de departamentos, se ofrece con certificado de 8 años de una importante casa de departamentos; Córdoba 664. M-13v4

PLANCHADORAS

PLANCHADORA se ofrece para casa de familia, hotel o sanatorio, por mes; Ecuador 948. M-13v4

PLANCHADORA de profesión ofrécese para familia distinguida, con recomendaciones; Juncal 1675. A-13v4

PLANCHADORA joven y competente se ofrece para casa familia, por día o mes; U. T. 2828 Plaza. A-13v4

SEÑORITA ofrécese, planchar, arreglar ropa fina, por día; Ayacucho 1073, U. T. 3314 Juncal. A-13v4

PEONES DE LIMPIEZA

HOMBRE se ofrece para limpieza de casa de familia o negocio, recomendado; Suipacha 1029. M-13v5

PEON cocina se ofrece, buenas recomendaciones; Arenales 1422. M-13v4

PEON de cocina, japonés, ofrécese para buena familia; Piedras 873; U. T. 1527, Buen Orden. M-13v4

PEON italiano joven, trabajador, ofrécese, cualquier trabajo, ciudad o campo; U. T. 1361 Mayo. M-13

PEON práctico, limpieza general, recomendaciones familia, se ofrece 50 $; U. T. 0847, Mayo. M-13v5

SIRVIENTAS

SIRVIENTA para todo trabajo, buenos informes ofrécese; Charcas 1344, M-13

SIRVIENTA se ofrece con chico de 10 años, poca familia; Paraná 649. A-13

SIRVIENTA joven, española, se ofrece, Solís 1112. M-13

SIRVIENTA ofrécese, todo trabajo, medio día; Portela 60. A-13

SIRVIENTA ofrécese, todo trabajo, 1/2 día o hasta las 18; Rivadavia 3177. M-13v4

SIRVIENTA competente, para todo servicio se ofrece, Rivadavia 3075, departamento M. M-13v4

SIRVIENTA recomendada, sin pretensiones, ofrécese; chinchole pieza al mismo; U. T. 7623, Mayo. A-13

SIRVIENTA para poca familia se ofrece, práctica en planchado, sueldo 60; Chacras 1265, Dpto. 2. M-13

SIRVIENTA argentina ofrécese, sin cama, con recomendaciones, sueldo 70; Esmeralda 329, 1er. piso. SM-13

SIRVIENTA joven se ofrece, todo trabajo, matrimonio o poca familia; Libertad 1044. M-13

SIRVIENTA se ofrece para matrimonio solo o poca familia, todo trabajo; Arcueánaga 1477. A-13v5

SIRVIENTA formal, sabe cocinar o para cocina sencilla; Cerrito 1087, tratar personalmente. M-13

SIRVIENTA se ofrece para matrimonio solo, entiende de cocina; Tacuarí número 1260, depto. 5. M-13

SE ofrece sirvienta recomendada, que entienda cocina, corta familia; Alsina 966. M-13

SIRVIENTA con hija de 12 años, va al colegio, se ofrece todo quehacer de matrimonio o pers. mayores, informes 2 años; Libertad 1079, piso 1o. M-13

OCUPACIONES DIVERSAS

HOMBRE se ofrece para cualquier trabajo; Junín 1154. M-13v5

HOMBRE serio, trabajador, se ofrece desde las 9, pocas pretens., óptimas referencias; Chile 1823, Seger. M-13v6

JOVEN de 23 años, se ofrece cualquier trabajo por medio día, Dto. Alvarez 62. A-17v4

MODISTA competente se ofrece a familia distinguida, 7 $ diarios; Suipacha 644. A-13v5

MODISTA, 24 horas hago, reformo vestidos; Bogotá 2748, voy domicilio, U. T. 1591 Flores. T-17v5

MODISTA competente ofrécese por día o mes; teléfono 2052, Plaza; Santa Fe 1770. M-13

MODISTA francesa, trajes fantasía 8 $, arreglos, va domicilio; Córdoba 3522, departamento 2. A-17v29

MODISTA fantasía, tailleur, vestidos, hechuras, desde 20 $, Victoria 3953; U. T. 0806, Mitre. T-17v4

MAISON Sierra, academia, lecciones de corte, confección, medidas y reformas perfectas; Belgrano 2712, U. T. 7817, Mitre. M-17v julio 1

MODISTA competente, hace y reforma vestidos, corta e hilvana, modelos por figurín. U. T. 5842, Palermo; Charcas número 4172. M-17v6

MODISTA francesa, competente, se ofrece a familias, por día, trajes tailleur, soirée, Cartas a Modista, Crámer 20, Sarandí, Avellaneda. M-17

MODISTA competente, fantasía, tailleur, reforma, corta, hilvana, va a domicilio, por día, a familia; carta, F. P., 1 Rabobo 1087. K-17

MODISTA muy competente, ex primera en París. Se ofrece para familias distinguida por mes, interna. Dirigirse a F. B., Juramento 2357, Belgrano. U. T. 1958, U. T. 1178 Juncal. A-13v4

SEÑORA formal se ofrece para matrimonio solo o poca familia, para cocina sencilla, con informes; V. López 1640. A-13v5

SEÑORITA se ofrece para coser y planchar, recomendada, con o sin hijos; Teléfono 4199, Juncal; Evaristo Uriburu 928. M-13

SEÑORA italiana, de confianza, se ofrece para atender casa de personas mayores, con retiro, N., Corrientes número 1258, 4o. piso. Depto. 42. M-13v4

SEÑORA joven, sabe coser y manicurar, se ofrece para acompañar a señora o señoritas. Dirigirse por carta A. B., Ayacucho 567. M-13

SEÑORITA seria se ofrece, buenos informes, sabe todo quehacer doméstico, cuidado departamento de persona distinguida, escribir R. M., San Martín 670. M-13v4

SEÑORITA educada, práctica en enfermos, maneja casa, acompañar niñas o persona sola, se ofrece, ciudad o estancia; Victoria 2850, Srta. M. Calenca, p. 87. M-13v9

SEÑORA joven se ofrece para cocinera, cocina a todo estilo, amasa, es persona prolija y de entera confianza, desea casa seria, poca familia; dirigirse personalmente, Paso 9. M-13v9

VALET joven, buena presencia, excelentes informes, se ofrece para señor solo, U. T. 0409, Retiro. M-13v4

VALET competente, buenos informes, ofrécese sin pretensiones, para viajar; F. S. A., en este diario. M-13v5

VALET japonés muy competente, para señores solos, recomendado, se ofrece. Viamonte 1706, U. T. 6660 Mayo. M-13v5

AGENCIAS DE COLOCACIONES
$ 0.50 cada 6 palabras

AGENCIA Vasca, U. T. 5210, Mayo, pidan las distinguidas familias, su buen personal. Santiago del Estero 264. T-14v4

A Bonne Mere ofrece servicio doméstico recomendado; Charcas 1072, U. T. 1370-1516, Plaza. A-14v4

AGENCIA La Mariatense, ofrece servicio doméstico seleccionado, Talcahuano 954; U. T. 3114, Juncal. M-14

AGENCIA Sud Americana, ofrece servicio doméstico, ambos sexos, competentes, recomendado, U. T. 3785, Mayo. T-14v4

LA Protectora de Mujeres, Solís 1121, U. T. 2559, B. Orden, dispone de servicio decente, recomendado, indicamos la conveniencia; dar hora para tratar en la oficina. T-14v4

AMAS DE LLAVES Y DAMAS DE COMPAÑIA
$ 0.50 y $ 0.30 cada 6 palabras

OFRECIDOS

INGLESA señora seria con muy buenos informes, sabiendo francés, alemán, italiano y piano, se ofrece para dama de compañía o niños mayores de 8 años. Tratar personalmente o por carta a Mrs. Mac Cann, Maipú 771, U. T. Retiro 1520. P-15v5

AMAS DE LLAVES y DAMAS DE COMPAÑIA
OFRECIDOS

SRTA. culta, acompañar Sra. o niños, cose y borda; U. T. 4784 Riv. M-15

SEÑORITA extranjera, óptimas referencias, desea acompañar familia a Europa, sin pretensiones, no atiende señores, Srta. Hortence, este diario. M-15v4

SE ofrece para acompañar a persona sola y pequeños quehaceres, joven seria, instruída, educada y con conocimiento de labores; por carta G. V. 5., este diario. M-15

SEÑORA inteligente y preparada, recién llegada de Europa, buena presencia, desea trabajar como secretaria, atender negocio o casa de persona muy distinguida, referencias ler. orden; escribir Sra. Riffu, Gorriti 3824. A-15v4

GOBERNANTAS E INSTITUTRICES
$ 0.50 y $ 0.20 cada 6 palabras

OFRECIDOS

GOBERNANTA francesa ofrécese para niños a acompañar niños; T. 1389 Plaza. M-16

INSTITUTRIZ, primeros grados, piano, costura, se ofrece, E. C., Venezuela número 2576. M-16v5

INSTITUTRIZ inglesa, tiene mañanas disponibles para dar lecciones, M. M., este diario. M-16v6

INSTITUTRIZ inglesa, se ofrece, interna o externa, buenas referencias, A. B., Cerrito 1062. M-16v4

INSTITUTRIZ inglesa, dispone horas para dar lecciones o acompañar niños; Humahuaca 3976. A-16

INSTITUTRIZ francesa, recién llegada, muy recomendada, se ofrece; por carta, Rosa; Paraguay 1285. A-16v4

INSTITUTRIZ gobernanta, externa, enseña francés, también castellano, hasta 6o. grado, Medrano 93; U. T. 1998, Almagro. A-16

INSTITUTRIZ inglesa ofrécese, con conocimientos de francés, alemán, italiano, para niños, Excelentes recomendaciones; contestar M. D., Salguero 550. T-16

SEÑORITA de Londres, se ofrece para mañanas lecciones o acompañar, A. B. C., estas oficinas. M-16v6

SRTA. alemana bien instruída, que habla francés y español, se ofrece para niños; K. A. C., este diario." M-16v5

SRA. francesa, óptim. ref., ofrécese de tarde, acompañar señora o niña, enseñar francés, sabe coser; por carta, Belgrano 909. M-16v4

SEÑORITA francesa, muy práctica y servicial, óptimas referencias, sin pretensiones, se ofrece para viajar; Córdoba 947, U. T. 2378, Plaza. M-16v6

SEÑORA húngara, posee alemán, francés, piano, se ofrece como instituriz o gobernanta, con las mejores referencias; dirigirse a O. C., este diario. M-16v6

SEÑORA joven, recomendada, para cuidar niños o señora de edad y otros quehaceres en familia; por carta, M. P., Lavalle 1382, 4o. piso, U. T. 4944, Rivadavia. A-16v4

SEÑORA inglesa de Londres, habla español perfecta pronunciación, tiene horas disponibles, daría lecciones por horas, tarde o mañana, bien recomendada. Tratar 25 de Mayo 408, Quilmes, o teléfono U. T. 41-1558. M-16v12

SEÑORA vasca, de edad, activa, hablando francés, se ofrece como gobernanta a familia distinguida o dama de compañía de señora o niños, ciudad o campo, práctica para cuidar enfermos, buenos informes; Suipacha 1057, depto. 5, U. T. 0354, Plaza. T-16v4

COSTURERAS Y MODISTAS
$ 0.50, 0.30 y $ 0.20 cada 6 palabras

PEDIDOS

APRENDIZA modista, necesito; Oro número 2254. T-17v4

MODISTA, pequeños quehaceres y acompañar niñas se necesita; Talcahuano 1067. T-17

OFRECIDOS

ARMO sacos, confecciono pieles, transformo sacos, Vidal 3058, Belgrano, U. T. 2159. M-17vjn23

A NOTEN señoras: Viviano Fresos, especialidad trajes de sastre y tapados, a medida, se reciben géneros, precios acomodados; Florida 707, U. T. Retiro 4245. M-17v5

BUENA modista, hacer y reforma, trajes, Cerrito 1036, piso 1o., U. T. 2259, Plaza. M-17v4

HAGO vestidos desde 12 $, reformas vestidos p. novia, 25 $; Libertad 151. M-17v7

MODISTA se ofrece, por día 5 $; Chacabuco 18, 2o. piso. M-17v4

MODISTA ofrécese por día, 4 $; Castro núm. 637. P-17

MODISTA ofrécese para casa de familia; San Luis 5483, U. T. 3968 Mitre. M-17v4

MOLDES hago de vestidos, 1.50, tapados 2 $, casa francesa; Dto. Alvarez 62. A-17v4

MODISTA competente se ofrece a familia distinguida, 7 $ diarios; Suipacha 644. A-13v5

MODISTA, 24 horas hago, reformo vestidos; Bogotá 2748, voy domicilio, U. T. 1591 Flores. T-17v5

MODISTA competente ofrécese por día o mes; teléfono 2052, Plaza; Santa Fe 1770. M-13

MODISTA francesa, trajes fantasía 8 $, arreglos, va domicilio; Córdoba 3522, departamento 2. A-17v29

MODISTA fantasía, tailleur, vestidos, hechuras, desde 20 $, Victoria 3953; U. T. 0806, Mitre. T-17v4

MAISON Sierra, academia, lecciones de corte, confección, medidas y reformas perfectas; Belgrano 2712, U. T. 7817, Mitre. M-17v julio 1

MODISTA competente, hace y reforma vestidos, corta e hilvana, modelos por figurín. U. T. 5842, Palermo; Charcas número 4172. M-17v6

MODISTA francesa, competente, se ofrece a familias, por día, trajes tailleur, soirée, Cartas a Modista, Crámer 20, Sarandí, Avellaneda. M-17

MODISTA competente, fantasía, tailleur, reforma, corta, hilvana, va a domicilio, por día, a familia; carta, F. P., 1 Rabobo 1087. K-17

MODISTA muy competente, ex primera en París. Se ofrece para familias distinguida por mes, interna. Dirigirse a F. B., Juramento 2357, Belgrano. U. T. 1958, U. T. 1178 Juncal. A-13v4

SEÑORA formal se ofrece para matrimonio solo o poca familia, para cocina sencilla, con informes; V. López 1640. A-13v5

SEÑORITA se ofrece para coser y planchar, recomendada, con o sin hijos; Teléfono 4199, Juncal; Evaristo Uriburu 928. M-13

SEÑORA italiana, de confianza, se ofrece para atender casa de personas mayores, con retiro, N., Corrientes número 1258, 4o. piso. Depto. 42. M-13v4

SEÑORA joven, sabe coser y manicurar, se ofrece para acompañar a señora o señoritas. Dirigirse por carta A. B., Ayacucho 567. M-13

SEÑORITA seria se ofrece, buenos informes, sabe todo quehacer doméstico, cuidado departamento de persona distinguida, escribir R. M., San Martín 670. M-13v4

SEÑORITA educada, práctica en enfermos, maneja casa, acompañar niñas o persona sola, se ofrece, ciudad o estancia; Victoria 2850, Srta. M. Calenca, p. 87. M-13v9

SEÑORA joven se ofrece para cocinera, cocina a todo estilo, amasa, es persona prolija y de entera confianza, desea casa seria, poca familia; dirigirse personalmente, Paso 9. M-13v9

VALET joven, buena presencia, excelentes informes, se ofrece para señor solo, U. T. 0409, Retiro. M-13v4

VALET competente, buenos informes, ofrécese sin pretensiones, para viajar; F. S. A., en este diario. M-13v5

VALET japonés muy competente, para señores solos, recomendado, se ofrece. Viamonte 1706, U. T. 6660 Mayo. M-13v5

ARTICULOS Y SERVICIOS PARA SEÑORAS Y SEÑORITAS
$ 1.00 y $ 0.50 cada 6 palabras

OFRECIDOS

A dentaduras postizas, único que compone en el acto; Esmeralda 980. M-19

A $ 4 por diente, dentaduras completas; Garrido, Esmeralda 980. M-19

A componer dentaduras postizas en 4 horas, por $ 1; C. Pellegrini 526. T-19vjn21

A comprar pieles, tapados, zorros a precios de reclamo, por pocos días; Pelletería Americana, Bmé. Mitre 933. T-19v4

A plazos, dentaduras postizas, se reforman las usadas; C. Pellegrini 526, U. T. 1417 Mayo. T-19v13jun.

A COLCHADOS compostauras diversas, precios módicos, llamen fábrica, U. T. 5571 Juncal; Pueyrredón 1033. T-19v18

A RRUGAS, manchas, viruela, cicatrices, crema, radio ovarina, masajes, planchado rostro, consultas gratis, Dra. Marypridan catálogos, Av. de Mayo 1375. T-19v8

A PRENDA a confeccionar sus propios vestidos, económicos consiéndolos Vd. Ex primera de Moussion enseña prácticamente. Vestirá con chic. Río Bamba 913. T-19v10

DADO el gran impulso que ha alcanzado la fabricación de cerámica realizada en la Escuela Taller del Divino Rostro, se ruega a los señores arquitectos, constructores y personas que deseen efectuar sus pedidos, lo hagan directamente a la Escuela Chubut y Campichuelo. Las muestras estarán también en la Exposición de la Oficina Central, Talcahuano 750, de 10.30 a 12 y de 14.30 a 18.30, todos los días hábiles.
Los precios son los siguientes: azulejos modelar 15x15, 35 el metro cuadrado.
Medida 13 por 28, 26 $ el metro cuadrado.
Azulejos lisos estilo español, pintados en un solo color, de 15 por 15, 25 $.
Los mismos en varios colores, 26 $.
Con dibujos especiales, precio convencional.
Alambrillas mudejar, 25 $ el cien.
Alambrillas lisas pintadas en un color, 22 $ el cien
Alizares de un solo color, 0.25 cada uno.
Azulejos con reflejos metálicos, 45 $ el metro cuadrado.
Teléfono: Luis, Escuela Taller en Chubut y Campichuelo 1277, Almagro y el de la Oficina Central, Talcahuano 750, 4183, de Juncal.

M-19 perm.

EL Dote Principal de la Mujer. Sistema moderno de corte, confección, lencería, sombreros, teórico práctico, indispensable al hogar, vende Casa Peuser, San Martín 200, y su autora M. A. de Cristiano. Cursos completos en 20 lecciones. Otorga diploma superior. Además enseña flores, muñecas finas, almohadones. Enseñanza rápida, garantida. Nueva domicilio P. Echagüe 2530, U. T. 2566, Corrales. T-19v4

DEPILACION perfecta, especialista, Carmen Colombo, corte y ondulación al agua, Reconquista, por Mario Marrone, consulte a Prenica; Viamonte 1787. T-19v4

FAJAS elástico seda, a medida 12 $, va domicilio; Paraná 145, Mayo 3654. T-19v8

GORRAS bebé lingerie, sombreros para niñas, tableado y plissé acordeón. Trabajo esmerado y puntual, precios moderados; casa particular; José Hernández No. 2324, Belgrano. M-19v4

GRATIS: Muñecas preciosas en tela, empastadas, imitando el natural, enseña hacer en 2 lecciones su natural, señorita Gómez. También animalitos; Sarmiento 1815, piso, depto. 7; escalera a la izquierda. M-19v12

MELENA corto a domic., una mele. $ 2; varias, convenc.; U. T. 5661, Juncal. M-19

MADAME Cecil, Cerrito 251, vende trajes, calle y soirée, precios de verdadera ocasión. T-19v9

MAISON Anna, Carlos Pellegrini 1253. Esperando los nuevos modelos de vestidos, ofrece modelos actuales a precios muy reducidos. T-19v6

MASAJES, depilación, corte melena, ondulación Marcel, agua, permanente, enseñanza práctica diaria. Profesor Torres, U. T. 1319 Mayo, Santiago del Estero 431. T-19v11

MONTANARO, ex Harrods, sastre señoras, tapados, trajes elegantes, precios reducidos; Montevideo 1059, 3668, Juncal. T-19v5

M. Vionet, Juncal 983, habiendo recibido la segunda colección de trajes de calle, soirée, tapados, sombreros, liquida la primera a precios módicos; U. T. 2312, Plaza. T-19v5

ONDULACION permanente $ 20 por especialista Luis, ex Moussión, U. T. 8634, Mitre. Azcuénaga 89. T-19v5

POR cambio de dueño liquido modelos de vestidos, cualquier precio; Cerrito 653. T-19v4

PETIT gris legit., regio tapado, modelo lo, recién, vendo buen estado, señora Ana, Lavalle 1118. M-19

PIELES, sacos, zorros, vendo a $ 2 semanales; por carta F. B., Humboldt 565, U. T. 6224 Chacrita. B-19v.jn.4

PLEGADOS modernos, vainillas, bordados y festones; Montevideo 747, U. T. 3844, Plaza. T-19

PELETERIA Lavalle 2231, U. T. 5066, Mitre, vendo pieles a plazos, 2 $ semanales, tapados, zorros y adornos, sin garantías. T-19v7

PELETERIA, Charcas 1185, U. T. (41) 2599, Plaza. Visitenos antes de comprar, arreglar sus pieles, precios muy venajosos. Importación directa. T-19vjn11

PELETERIA Gasio Piñol, Charcas 1659, liquidación total por ausentarme a Europa, zorros $ 10, Canadá $ 30; tapados $ 110, visítenos, no perderá el tiempo. T-19v

PLUMA y Duvet, depurada y desinfectada. Pluma, sin canutos a $ 4.50 el kilo. Duvet fino a $ 10.50; acéptanse para limpieza pluma y Duvet de mal olor y tierra. Fábrica Nacional Automática. Charcas 1365, U. T. 2152, Plaza. M-19v30

SEÑORAS: Carteras y medias finas, en cuotas mensuales, solicite muestras, U. T. 0558. Mitre. T-19

SEÑORAS: liquidamos todo nuestro stock de tapados de lana a mitad precio, modelos de las mejores casas de París. Hacemos copias sumamente baratas. Tenemos también los últimos modelos de soiree, salidas teatro, tapados de piel, lencería, sombreros, medias, etc., en liquidación, hasta el 6 de junio. Inglesa, C. Pellegrini 954, U. T. 1342, Plaza. T-19v4

TAPADO de pieles finos, absolutamente nuevos, se vende, casa distinguida; J. E. Uriburu 1230. M-19 perm. mi4

VESTIDOS elegantes, tapados casi nuevos, modelos, vendo, verdadera ocasión; María Louise, Corrientes 1364. T-19v8

ZAPATOS de señora, lindos modelos, liquido 3.95 $ el par; Lima 1166. M-19v4

ARTICULOS PARA HOMBRES, JOVENES Y NIÑOS
$ 0.50 cada 6 palabras

OFRECIDOS

A $ 20 Perrotta, especialista trajes, sobretodos, dado vuelta, hechura 45 $, trabajo fino, Tacuarí 1126; U. T. 2359, B. Orden. T-20v4

A $ 69 trajes, perramus y sobretodos. A medida a elegir, lo mejor que produce Inglaterra, hechuras 35 $, en todos los modelos, casa de precio único, la primera en Bs. Aires con tres talleres y 155 obreros, Sastrería The American, Maipú 651, no confundir. Visítenos y coteje. M-20v6

A $ 69 TRAJES

Perramus, sobretodos medida, hechuras 39; sección vueltas, arreglar, limpiar, planchar. Visítenos, compararán. Casa fundadora del único precio 69. The Nor American Tailor, Lavalle 456, anexo Reconquista, Lavalle, U. T. 2695, Retiro 4345. T-20v4

CAMISAS de hombre hago, medidas y composturas, admito géneros; Lima 1011. A-20v4

EX cortador de George, hechuras, $ 25; vuelta trajes, $ 15; Cangallo 1032. T-20v6

EX cortador Brown, trajes lana $ 60; hechuras 25; vuelta trajes 15; Libertad 213. T-20v9

LIMPIAR, planchar un traje a seco 2, vapor 4, teñir 7, doy vuelta, reformo trajes; Maipú 534, altos. T-20v3jul.

MASAJISTAS DIPLOMADOS
$ 1.00 y $ 0.60 cada 6 palabras

OFRECIDOS

MASAJISTA diplomada, señorita alemana, atiende masajes generales, 5 y 10 pesos; Maipú 294. M-23v4

MASAJISTA japonés, especialista masaje general, eficaz enfermedades; cartas Yamado, Federico Lacroze 2666, B-23v7

MASAJES para reumatismo, obesidad, circulación, etcétera e inyecciones en general, precios económicos, E. Barona, Esmeralda 491, encargado. M-23v20

ENFERMERAS Y ENFERMEROS
$ 0.50 y $ 0.20 cada 6 palabras

OFRECIDOS

ENFERMERA práct. partos e inyecciones, con buenos certif., part. o int., va afuera; Olazábal 4697. M-24v4

ENFERMERA diplomada se ofrece para consultorio, particular, inyecciones; Chubut 675, depto. 4. M-24v7

ENFERMERA práctica, con recomend., se ofrece. Por carta a Lola, oficinas de este diario. M-24v5

ENFERMERAS Y ENFERMEROS
OFRECIDOS

ENFERMERAS, masajistas, curaciones, inyecciones, ofrece el Sindicato Católico de Enfermeras; llamar Retiro 4092. T-24vj15

ENFERMERO y masajista, muy competente en masajes manuales y osteopáticos; muy práctico en urinarias, secretas, curaciones, lavajes, sondajes e inyecciones en general intramusculares o subcutáneas; precios módicos; por carta a S. Muñoz, Esmeralda número 479. M-24v20

MAYORDOMOS y AGRICULTORES
$ 0.50 y $ 0.25 cada 6 palabras

PEDIDOS

MAYORDOMOS de estancias, ayudantes, encargados, capataces, agricultores, granjeros, despenseros y escribientes se colocan por la Oficina Comercial; Méjico 756. Mp-27v5

MAYORDOMO, hombre de campo, de trabajo personal, competente en agricultura y ganadería, para estancia al Sur de la provincia, se necesita, sueldo 200 $, soltero o casado sin hijos. En este caso la mujer cocinará para pocas personas y criará aves. Dirigirse a H. S., oficinas este diario, dando datos personales, edad y referencias. M-27v5

OFRECIDOS

HOMBRE de campo, 35 años, casado, corta familia, conocimientos amplios ganadería, agric., administración a base de economía, trabajo personal, se ofrece para, encargado, S. S. L., J. M. Moreno 450, U. T. 4337, Mitre. SM-27v4

JOVEN suizo, 23 años, buena educación, bien recomendado, conocimiento idiomas francés, inglés y alemán, se ofrece para estancia, dirigirse R. G., Carlos Pellegrini 661. M-27v6

MAYORDOMO joven, casado, se ofrece, actuación 12 años cereales, colonización, ganadería, sin pretensiones; cartas Monferrato, Pergamino, Central Argentino. M-27v7

MAYORDOMO ofrécese, germano-argentino, 40 años, casado, 20 años práctica agricultura, ganadería, vacunas, castraciones, invernada, cría, clasificaciones, tambo, buenas referencias; dirigirse mayordomo, Gurruchaga 1382. A-27v4

MAYORDOMO se ofrece, con amplios conocimientos generales, con 10 años de práctica al frente de establecimiento importante, hombre de campo, con toda su vida consagrada a trabajos rurales. Dirigirse a F. E., Lavalle 137, Chascomús. M-27v4

JARDINEROS Y QUINTEROS
$ 0.50 y $ 0.20 cada 6 palabras

OFRECIDOS

ATIENDO todo trabajo de jardinería, profesional, Méjico 2444. T-20v4

A los interesados en construir o ampliar un parque, jardín o plantaciones, informamos que nuestra casa cuenta con paisajistas y jardineros competentes, especializados en todas las ramificaciones, colección de plantas y árboles. Proyectos gratis. Casa Luis Costantini, Calle 24; U. T. 1994 y 1415, Mayo. M-29v30

AUDA para proyectos y formación de parques, jardines, huertas, bosques de reparo, etc., a la oficina técnica que dirige el ingeniero Benito J. Carrasco (ex director de Paseos), la que se encarga también del arreglo y cuidado de los parques y jardines. Conviene recordar que para la buena ejecución del mismo, se requiere tener conocimientos téc

CASAS Y DEPARTAMENTOS AMUEBLADOS
SIN PENSION
OFRECIDOS

DEPARTAMENTO amueblado, todo confort, teléfono, calefacción, etc. Alquilo desde 14 a 18; Córdoba 817, 4o. piso, depto. 8. M-33v4

DEPARTAMENTOS lujosamente amueblados, centrales, independientes, teléfono, baño, calefacción, desde $ 160, disponemos, La Propiedad, Sarmiento 1709. M-33v4

LINDO departamentito todo confort, alquilo, todo o mitad, o vendo barato, reglamento amueblado; Tucumán 1475, departamento J. T-33v6

CASAS Y PIEZAS EN PUEBLOS DE CAMPO Y VERANEO
$ 0.60 casa y 0.40 pieza, cada 6 palabras

OFRECIDOS

ALQUILASE casita barata, en Vicente López, F. C. C. A., San Martín 755. B-56v4

ALQUILASE amplia casa-quinta, Témperley, La Josefina, Tercero 399, 7 habitaciones, cochera, dependencias, 160 $, 6 cuadras estación, empedradas. T-36v5

CASAS Y DEPARTAMENTOS
TRANSFERENCIAS DE ALQUILERES Y VENTA DE MUEBLES
$ 0.80 cada 6 palabras

OFRECIDOS

DEPARTAMENTO transfiero por ausentarme, cinco habitaciones, 1 año contrato; La Rural 112, 5o. piso, depto. 13. M-37v6

DEPARTAMENTOS vendo bien amueblados, de 3 y 6 habitac., comodidad para servicio; Corrientes 1179, 4o. piso. T-37

DEPARTAMENTO se vende por ausentarse, cinco habitaciones calle, lujosamente amueblado, con reconocencia contrato o no; Córdoba 1126, depto. A. M-37v4

POR ausentarme, vendo departamento lujosamente amueblado, dos piezas y baño, Uruguay 945. T-37v6

SE vende departamento amueblado, verlo de 11 a 17; Lavalle 1494, piso 5o. T-37v4

SE transfieren dos preciosas casitas, esquinas, barrio Bonorino; datos a U. T. 3393, Mitre. M-37v4

VENDO lujoso apartamento amueblado, seis piezas, ocho mil pesos, atender 14 a 16, Paraguay 2459, 5o. piso. M-37v6

VENDO departamento amueblado, urgente, por ausentarme a Europa, hall, comedor, dormitorio, demás comodidades. Supacha 705, dirigirse al portero, de 14 a 18 horas. M-37v4

HOTELES Y CASAS DE PENSION
$ 0.60 cada 6 palabras

AVENIDA de Mayo 861, Hotel Hispano, comodidad para familias, día desde $ 4, mes $ 90. T-38v17

Hotel Corrientes 1365, habitaciones 2 6 $ 50-80 mensuales, pago quincenal. T-38v4

LUTECIA Hotel, frecuentado por distinguidas familias de provincias; Avenida de Mayo 1297. T-38v13

HOTEL Aragón, pensión para familias y caballeros, precios módicos; Tacuarí 371. T-38v4

PENSION EN FAMILIA
$ 0.40 y $ 0.50 cada 6 palabras

OFRECIDOS

DOY pensión familiar, para 2 ó 3 caballeros; Córdoba 1026, 1o. T-39v5

EN familia doy pensión, 50 $, media 25 pesos; Salta 240. M-39v4

EN casa de familia se da pensión o media día a dos caballeros; Victoria 679, piso 2o., derecha. M-39v6

FAMILIA francesa da buena pensión a $ 80; Sarmiento 1376, 1o., derecha. T-39v10

PENSION y media pensión en familia, casa seria; Sarmiento 747. P-39v5

PIEZAS SIN MUEBLES
SIN PENSION
$ 0.20 y $ 0.30, cada 6 palabras

PEDIDOS

INGENIERO, solo, necesita, en planta baja, una sala grande con una o dos piezas continuas, con comodidades, baño, etc. Central. Ofertas con precio y condiciones, Casilla Correo 853, Correo. M-40v6

MADRE e hija empleada necesitan pieza sin muebles en radio céntrico, hasta $ 35, buenas referencias; por carta a D. R. M., en este diario. M-40v5

MATRIMONIO desea dos piezas, sin muebles o pensión, en casa familia respetable, únicos inquilinos. Preferible casa inglesa o alemana. Por carta X. X., este diario. M-40v6

SEÑORA sería busca pieceta central en casa de corta familia; J. D., Paraguay No. 1368. A-40v4

OFRECIDOS

ALQUILASE hermosa pieza, Defensa 1675. M-40v5

ALQUILO pieza grande, con toda comodidad; Charcas 1035. M-40v5

ALQUILO pieceta chica para persona sola; Corrientes 1212, 1er. piso, $ 45. M-40v4

ALQUILO dos piezas juntas o separadas, 50 y 35 $; Libertad 1240, dep. 26. M-40v4

ALQUILO pieza a matrimonio solo, con toda comodidad; Gurruchaga 30. A-40v6

ALQUILO comedor y 2 piezas, juntas o separadas, casa baja; Potosí 4392. A-40v4

ALQUILA profesional casa baja, moderna, regia sala, antesala, pieza, hall, luz; Larrea 790. M-40v4

ALQUILO pieza sin cocina, $ 35, a 2 c. est. Constitución; Patagones 932, esq. M. de Oca. P-40v5

ALQUILO a personas mayores, dos espléndidas habitaciones con cocina, casa de familia, único inquilino, pido referencias; Pte. Luis Sáenz Peña 340. M-40v6

BELGRANO, alquilo 2 piezas, gran hall, baño caliente, cocina sola, mayores; Crámer 1652. B-40v7

BARATO aquí gr. pieza para depós., escrit., poca fam., sin inquil.; Cochabamba 1158. M-40

COMEDOR regio se alquila; Lima número 1620. M-40v4

CASEROS 3463, piezas y un local se alq., Dose y Cía., Cangallo 467; U. T. 2401 y 2408, Av. Precio rebajado. M-40

EN Villa del Parque, alquílase amplia habitación con comodidades, a personas mayores. M-40v5

EN Villa del Parque alquílase amplia habitación con comodidades, a personas mayores; José P. Varela 3253. M-40v5

EN departamento moderno de matrimonio solo alquilo pieza amplia, único inquilino, primer piso; Córdoba 1767, departamento 4. M-40v4

EN departamento matrimonio solo, se alquila hermoso comedor con comodidades, a matrimonio solo o señora sola, único inquilino; Avda. Vértiz 1060, departamento 6, tranvía 35 en la puerta, frente estación Golf (tren eléctrico). T-40v5

HABITACION lujosa, c. o s. pensión, balcón calle; Esmeralda 517, piso 5o., A. M-40v10

JUNIN 528, piezas se alq. Dose y Cía., Cangallo 467; U. T. 2401 y 2408, Av. M-40

MONTEVIDEO 1048, piezas se alq., Dose y Cía., Cangallo 467, U. T. 2401 y 2408 Av. M-40

SE alquila pieza con cocina, casa particular; Rodríguez Peña 140. M-40v4

CON O SIN PENSION—OFRECIDOS

EN casa de matrimonio, se alquila una pieza con o sin pensión, baño y teléfono, a caballero, sin muebles, Uruguay 627, 2o. piso, Depto. E. T-40v4

PIEZAS AMUEBLADAS
SIN PENSION
$ 0.30 cada 6 palabras

OFRECIDOS

ALQUILO pieza a persona sola, Uruguay 1056, depto. 4. T-41v4

ALQUILO pieza amueblada, Lavalle 870, piso 3o. T-41v5

ALQUILO pieza reglamente amueblada, Lavalle 1025, depto. 16. M-41v4

ALQUILO pieza amueblada, baño, teléfono, Córdoba 1026, 1er. piso. T-41v5

ALQUILO pieza amueblada, $ 35, teléfono, baño caliente; Salta 691. M-41v4

ALQUILASE pieza con muebles, casa fam., único inquilino; Corrientes 1735. T-41v5

LQ. dos piezas amueb., únicas inq., Belgrano 2039, piso 1o., depto. B. M-41v6

ALQ. pieza amueb., a caballero, por 40 pesos; Alsina 730, piso 4o., dep. 32. M-41

ALQ. dos lindas piezas amueb., con cocina, comod. para familia; Montevideo 955. M-41v6

ALQUILO pieza bien amueblada, matrimonio o persona sola; Sarmiento 1528, 2o., depto. C. T-41v4

ALQUILO pieza amueblada a caballero o señora sola, casa seria; teléfono; Tucumán 1638. T-41v6

ALQUILO pieza amueblada, independiente, baño, teléfono; Sarmiento 1152, piso 2o. T-41v4

ALQUILO piezas amuebladas $ 50, 70, 80 mensuales, pagaderos por quincena; Corrientes 1365. T-41v4

PIEZAS AMUEBLADAS
SIN PENSION
OFRECIDOS

ALQUILO pieza independiente, bien amueblada, teléfono; Suipacha 915, 4o. piso. M-41v8

LQ. pieza amueb., a caballero, con baño caliente, Alsina 730, Depto. 15, 2o. piso. M-41v5

ALQUILO a caballero pieza amueblada, al aire, sol, casa flia.; Suipacha 119, piso 3o. T-41v4

LQ. espléndida pieza amueb., a caballero, casa seria, pl. Congreso; Montevideo 26. M-41v7

ALQUILO antesala o pieza bien amueblada, casa de familia, todas comodidades; Cangallo 2120. T-41v6

LQ. linda pieza amueblada, baño, teléfono, comodidades; Suipacha 829, 2o, derecha. M-41

AVENIDA de Mayo 1024, depto. 10 piezas, alquilo amueblada, baño, teléfono, precio 70 $. T-41v6

ALQUILO piezas amuebladas, 50, 80 y 90 mensuales pagaderos por quincena; Sarmiento 1410. T-41v7

ALQ. habitación amueblada, entrada independ., a caballero; San Martín 378, depto. 5, piso 1o. M-41

ALQUILO pieza amueblada, independiente, único inquilino, hay teléfono; Talcahuano 78, 4o., derecha. T-41v6

ALQUILO pieza regiamente amueblada, baño contiguo, caballero distinguido, casa tranquila; Lavalle 760, 3o. T-41v4

ALQUILO habitación bien amueblada, caballero, baño caliente, casa persona sola; U. T. 8620, Rivadavia. T-41v6

ALQUILO pieza amueblada, independiente, único inquilino; baño caliente; Independencia 1626, Depto. 8. M-41v6

ALQUILO sala o pieza independientes, regiamente amuebladas, a señores solos, en pleno centro; Cerrito 375. M-41v6

ALQUILO pieza regiamente amueblada a independiente, con ventana, baño caliente, todo confort; Lavalle 1069, piso 4o. T-41v4

ALQUILASE una pieza amueblada, entrada independiente y comodidades, a señor solo, casa francesa; Bmé. Mitre 2549, depto. 5, altos. M-41v8

ALQUILO habitación amueblada, a matrimonio solo, sin pensión, Libertad 195, 1o., izq., de 12 a 19; subir sin preguntar. T-41v4

ALQUILO piezas amuebladas, caballeros, matrimonio solo, único inquilino; Pasteur 745, 1o., depto. 2, tratar hasta 11 y después 17. T-41v5

ALQUILO pieza bien amueblada, con todas comodidades, independiente, en casa tranquila; Avda. de Mayo 1034, departamento 3. M-41v5

ANTIGUA oficina "Alemany", Alsina 654. Proporciona rápidamente habitaciones amuebladas (independientes) con cualquier radio. P-41v17

ALQUILO una habitación amueblada, con todas comodidades, Tucumán número 1544, depto. 11, no preguntar portería, piso 1o., al fondo. T-41v4

ALQUILO dormitorio grande, amueblado, pieceta, cocina y baño, solo, independiente, matrimonio o caballeros único inquilino; Suipacha 827, piso 1o., izquierda. T-41v4

BELGRANO, familia honorable a ídem alquila 5 habitaciones, con muebles, comodidades, indep., jardín, terraza, 2 a 6; J. Hernández 2491. B-41v5

BELGRANO R., a media cuadra estación, en chalet se alquila habitación amueblada, con balcones, todo confort; Pampa 3011. B-41v6

BELGRANO R. Casa alemana alquílase pieza grande amueblada con balcón, mucho sol, para matrimonio solo o caballero, tres cuadras estación, cuatro Cabildo; Sucre 2830. B-41v5

DOS dormitorios, saloncito, balcones calle, baño, departamento independiente, amueblado, casa confortable, 2797 Retiro. M-41v4

EN linda casa matrimonio alquilaríamos buena pieza amueblada a persona de confianza, Montevideo 1019, Dp. 12. T-41v4

PIEZA alta, amueblada, con pensión, a caballeros, alquílase, baño caliente, teléfono, casa familia distinguida, $ 85; Pichincha 64. T-42v4

PIEZA interior con ventana, bien amueblada, con pensión, alquílase a matrimonio o 2 caballeros; Cerrito 442, tercer piso. T-42v5

637 San Martín, se alquilan piezas muy bien amuebladas, pensión de primera, baño caliente, teléfono, etc., únicamente a matrimonio o caballeros solos, precio módico. T-42v7

PIEZAS AMUEBLADAS
CON O SIN PENSION
$ 0.40 cada 6 palabras

OFRECIDOS

ALQUILASE pieza amueblada a personas mayores, con y sin pensión; Alsina 730, 3o., Dpto. 26. M-43v4

ALQUILO pieza amueblada, para caballero, con o sin pensión; Sarmiento 1135, Depto. 4o. M-43v6

ALQUILO pieza amueb., con o sin pensión, a caballero, precio módico; Av. de Mayo 1276, 2o., D. M-43v5

ALQUILO pieza amueblada, calefacción, baño, teléfono, con o sin pensión, a caballero o matrimonio distinguido; Tucumán 900, depto. 16. T-43v4

HABITACION con ventana, amueblada, con o sin pensión, a dos mayores, Cangallo 1252, 3o., Depto. 18, ascensor. M-43v5

DIEZA bien amueblada, con o sin comida, baño caL., teléfono, alquilo; San Martín 626. M-43v5

PIEZAS PARA OFICINAS Y ESCRITORIOS
$ 0.60 cada 6 palabras

PEDIDOS

DESEO alquilar salita o escritorio con opción a teléfono y vestíbulo, baño instalado, profesional, alquiler módico; por carta sucursal 40, Poste Restante, C. S. P. Tp-44

OFRECIDOS

ALQ. escritorios, Lavalle 477, tratar Federico E, de Oromí, en los mismos. M-44v11

ESCRITORIOS se alquilan varios; Carlos Pellegrini 179. M-44v4

ESCRITORIOS se alquilan, calle Maipú número 73. M-44v4

ESCRITORIOS alquilo, 2 y 4 habit., baño independ., agua caliente, calefacción, Galería Palace, Corrientes 745.

OFICINAS se alquilan, grandes y chicas, 3 ascensores, calefacción y artefactos, luz frente; Bolsa Comercio, Sarmiento 312. T-44v6

PARA consultorio se alquilan salas, antesalas, lavatorios, desagües instalados, teléfono, etc., 350 $, en Esmeralda núm. 314. T-44v4

SALAS SIN MUEBLES
CON O SIN PENSION
$ 0.20 y $ 0.30, cada 6 palabras

OFRECIDOS

ALQUILASE sala grande, para personas mayores; Valentín Gómez 3109. M-45v5

ALQUILO comedor, cocina grande, independiente, en casa aireada; Senillosa 539, Unico inquilino. SM-45v6

ALQUILASE en casa señora honorable, hermosa sala, gran balcón, vestíbulo, baño caliente, sol, confort, pensión, para matrimonio, y otra pieza en altos; U. T. 2432, Mitre. T-45

BELGRANO, en linda casa seria alq. sala, antesala a familia; buena pens., tod. comod.; Olaguer 2436, Cabildo 1500. B-45

EN casa moderna, alquilo sala y antesala sin muebles, con pensión; Billinghurst 1730. T-45v6

SE alquila sala en casa tranquila, cocina, independiente; Beruti 2876. T-45

SE alquilan 3 salas contiguas, sin muebles, casa moderna; Independencia 433 dept. N. 1er. piso. M-45v4

SE alquilan 2 salas con espacioso hall, en casa de fam. seria, para consultorio o fam.; Morón 2424. T-45v6

SALAS AMUEBLADAS
CON O SIN PENSION
$ 0.30 y $ 0.40 cada 6 palabras

OFRECIDOS

ALQUILO sala bien amueblada, Tucumán 1792, piso 1o. T-46v4

ALQUILO sala amueblada, confort, baño, teléfono, Cerrito 748. M-46v4

LQ. a caball. sala amuebl., indep. y otros, baño cal.; Bolívar 511. M-46v6

ALQUILO sala amueblada con pensión, confort, precio módico; Florida 41. M-46v6

LQ. salas amuebladas, pensión italiana, todo confort; Esmeralda 535. M-46v6

ALQUILO sala, balcones a la calle, con pensión, familia inglesa; Defensa 281. M-46v4

LQ. sala reglam. amueb., baño, teléf., fam. Carmen 711, esq. Viamonte, altura 1600. M-46v6

LQ. sala bien amueblada y pensión, matrimonio o caballeros, todo confort; Cerrito 883. M-46v5

ALQUILO salita bien amueblada, entrada independiente, pieza interior fdem; Corrientes 1179, 2o. M-46v4

LQ. sala o salita amueb., en familia francesa, baño y teléfono; Rodríguez Peña 867. M-46v5

ALQUILO sala amueblada, pensión, confort, a matrimonio honorable; Moreno 524, 2o., Depto 8. T-46v4

SALAS AMUEBLADAS
CON O SIN PENSION
OFRECIDOS

ALQUILO salita amueblada a caballero, con o sin pensión, casa familia; Bartolomé Mitre 1505, 2o. piso. P-46v6

ALQUILO sala y piezas amuebladas, con o sin pensión y comodidades; Tucumán 2026. A-46v4

AV. de Mayo 847, 3o., sala y antesala amuebladas, otras, una persona, pensión primera, calefacción. M-46v6

ALQUILO caballero sala recién amueblada, independiente, al lado baño; Tucumán 1393, 4o. piso. A-46v5

ALQUILO linda sala amueblada, baño, teléfono, pensión, otra interior, 100 pesos; Moreno 1612. T-46v7

ALQUILO sala a la calle y dormitorio amueblados, comodidades, baño, teléfono; Córdoba 1485, tercer piso. T-46v5

LQ. salas, piezas amueb., baños clientes, semerada pensión francesa; Sarmiento 1352, 4o. piso. M-46v6

ALQUILO sala bien amueblada, pensión, casa familia, matrimonio o dos caballeros; Viamonte 936. T-46v3

ALQ. reg. sala amueblada, excelente pens., confort, matrimonio o dos caballeros; Paraguay 1895. M-46v6

ALQUILO sala y pieza con o sin muebles, teléfono, pensión 1a., familia honorable; Juncal 1641. T-46v4

ALQUILASE sala bien amueblada, toda comodidad, a caballero distinguido; Talcahuano 467, 5o. piso. T-46v4

ALQUILASE sala o pieza chica, con pensión; Libertad 174, 2o. piso, departamento 4. T-46v6

ALQUILO sala amueblada, independiente, Veinticinco de Mayo 611, piso 4o., depto. 1. T-46v8

ALQUILO regia sala amueblada, sin pensión, baño, teléfono; Cerrito 393, piso 4o., izquierda. T-46v4

ALQUILASE sala amueblada, independiente, baño caliente, teléfono; Uruguay 275. M-46v4

ALQUILASE sala y pieza amuebladas, pensión, todo confort, teléfono; Pozos 126, piso 3o. T-46v4

ALQUILASE salita amueblada, confort, baseo, teléfono; Cangallo 1409, 3o., izquierda. T-46

ALQUILASE sala bien amueblada, con buena pensión; Sarmiento 1376, piso 3o., depto. 6. T-46v9

ALQUILASE sala, piezas amuebladas, buena pensión, baño caliente, teléfono, demás comodidades; Lavalle 560. M-46v6

LQ. sala, comedor, pieza, baño contiguo, pieclta amueb., con pens.; Suipacha 119, 1o. M-46v6

LQ. caballero salita amueb., casa familia, calefacción, $ 80; Las Heras 2107, piso 3o., izq. M-46

ALQ. a 1 ó 2 personas, sala amuebl., indep., con o sin pensión, todo confort; Uruguay 945, tercer piso. M-46v5

AMPLIA sala bien amueblada, con pensión, alquilo a matrimonio, referencias; Av. de Mayo 847, piso 4o. M-46v5

ALQUILO antesala bien amueblada, baño caliente, con o sin pensión; C. Pellegrini 629, piso 2o., Depto. 3. M-46v6

AV. de Mayo 951, 4o. piso, alquilo, sala amueblada, con pensión, para matrimonio o caballeros. A-46

LQ. linda sala amueb., baño cal., teléfono, sin pensión, casa matrimonio inglés, San Martín 312, 2o. piso. M-46v4

LQ. salas amuebladas, todo confort, con o sin pensión, a matrimonio o caballeros; Esmeralda 517, 4o., izquierda. T-46v5

LQUILO sala lujosamente amueblada, a caballero, entrada independiente, teléfono; Lavalle 1198, 3o., derecha. T-46

LQ. sala amueblada, excelente pensión, a matrimonio o señor serio, en poca y resp. familia, baño caliente, teléfono; Callao 44. M-46

LQUILASE sala bien amueblada, con todas comodidades, único inquilino, baño, teléfono, Tacuarí 131, piso 5o., depart. J., ascensor. T-46v6

LQ. regia sala amueblada, con pensión, recién instalada, todo confort, persona distinguida; Méjico 1482, 3er. piso; U. T. 0284, Rivadavia.

LQUILO sala bien amueblada, a caballero o matrimonio, pensión, baño caliente, teléfono, confort; Rodríguez Peña 1, entre 1 y 3, depto. 8. T-46v4

LQUILO sala amueblada, junto al baño, a caballero distinguido, en casa de confort, teléfono, comodidades, Esmeralda 585, 4o. piso, derecha. M-46v5

LQUILO sala o comedor bien amueblados, baño, para matrimonio o caballeros, central, precio módico, todo confort; Corrientes 1612, 1o. T-46v5

LQ. sala amueblada, con excelente pensión, matrimonio, casa confortable, piano, baño caliente, teléfono, etc.; Moreno 1135; U. T. 6088, Riv. M-46v5

LQUILO sala regiamente amueblada, pens., baño, teléfono, calef., entrada independ.; Córdoba 807, piso 8o., departamento 16. M-46

LQ. el. planta baja, linda sala amueb., con excelente pensión familiar, para dos personas, 230 $, piano, teléf., baño, frente Plaza Congreso; Solís 138. M-46v4

CUADRA y media de la estación de V. López, se alquilan 2 salas, con o sin muebles, a matrimonio o caballeros, Gallo 1252, 3o. Depto. 18, ascensor. M-43v5

REGIAS salas grandes, amuebladas, con o sin media pensión, todo nuevo, recién instaladas, caballeros o matrimonios serias, baños caliente, teléfono, Cerrito 416, p. 4o., Depto. N. M-46v4

ALQUILASE en casa de matrimonio inglés, a matrimonio extranjero, linda sala y comedorcito amueblado, comodidad cocina, baño agua caliente, etc., únicos inquilinos; Benjamín Matienzo 2581. T-46v6

LQUILASE sala y pieza separadas, a señorita maestra, empleada, que trabaje afuera, sin pensión, con o sin muebles, en familia. Tratar Rodríguez Peña 1629, teléfono Plaza 1327, de 13 a 14 y de 18 a 19. M-46v4

BELGRANO, sala y pieza amuebl., juntas o separadas, con o sin pensión; Obligado 2477. B-46v5

CERRITO 453, 2o. piso, sala reg. amueb., c. pens., a pers. serias, casa flia. belga. M-46v6

CASA alemana alquila espléndida sala con balcón, dos amigos, matrimonio, con pensión, teléfono, baño, etc., Paraguay 1511, piso 2o., depto. 4. M-46v4

CALLAO 339, 4o. piso, en casa confortable alquílase linda pieza amueblada, con pensión, baño caliente, teléfono, precio módico. T-46v8

DEVOTO, San Nicolás 4182, alquilo pieza amueblada, pensión, comodidades, tranvías 85, 86, 90. T-42v8

DORMITORIO con pensión, casa todo confort, alquilo; Esmeralda 589, piso 2o., derecha. T-42v15

EN Palermo, pieza amueblada y pensión, casa fam., se alquila; Oro 2254, T-42

EN familia se alquila pieza o sala amueblada, con pensión, único inquilino; Salta 274, 4o. piso, izq.; U. T. 0106, Rivadavia. M-42v4

EN casa matrimonio alquílase habitación amueblada, buena pensión, a 6 ó 2 personas, teléfono, confort; Mansilla 2661, dos cuadras Santa Fe. M-42v5

FAMILIA española alq. pieza amueblada, con pensión; Moreno 558, departamento 3. M-42v5

HABITAC. y antesala amuebl., con pensión, matrim. o señores, teléf., confort; Bmé. Mitre 1548. M-42

HABITACION amueblada para matrimonio, baño, teléfono, con pensión para la señora, como único inquilino, próximo a Talcahuano y Sarmiento; por carta a Alberti, Talcahuano 291. M-42

INDEPENDIENTE, linda pieza amueblada, pensión, baño caliente, teléfono; Alsina 1347, 1o., departamento B. M-42v4

PIEZA amueblada, con pensión, se alquila; Maipú 707. M-42v4

PIECITA amueblada alquilo, buena comida; Córdoba 341, limpieza, baño caliente, teléfono. M-42v6

PIEZA amueblada, alquilo, con pensión, baño caliente, a matrimonio o caballeros, familia italiana; Salta 158. M-42

PIECITA amueblada, con pensión, a caballero, baño caliente, teléfono; Talcahuano 362, 2o. piso. M-42v5

PIEZA amueblada se alquila, a matrimonio o dos caballeros, con pensión, único inquilino; B. Irigoyen 1441, piso 4o., A. M-42

PENSION francesa, alquila sala para matrimonio y pieza para dos compañeros, todo confort, comida de primer orden; Rivadavia 789. M-42v4

EN linda casa matrimonio alquilaríamos buena pieza amueblada a persona de confianza, Montevideo 1019, Dp. 12. T-41v4

PIEZA alta, amueblada, con pensión, a caballeros, alquílase, baño caliente, teléfono, casa familia distinguida, $ 85; Pichincha 64. T-42v4

PIEZA interior con ventana, bien amueblada, con pensión, alquílase a matrimonio o 2 caballeros; Cerrito 442, tercer piso. T-42v5

637 San Martín, se alquilan piezas muy bien amuebladas, pensión de primera, baño caliente, teléfono, etc., únicamente a matrimonio o caballeros solos, precio módico. T-42v7

PIEZAS AMUEBLADAS
CON O SIN PENSION
$ 0.40 cada 6 palabras

OFRECIDOS

ALQUILASE pieza amueblada a personas mayores, con y sin pensión; Alsina 730, 3o., Dpto. 26. M-43v4

ALQUILO pieza amueblada, para caballero, con o sin pensión; Sarmiento 1135, Depto. 4o. M-43v6

ALQUILO pieza amueb., con o sin pensión, a caballero, precio módico; Av. de Mayo 1276, 2o., D. M-43v5

ALQUILO pieza amueblada, calefacción, baño, teléfono, con o sin pensión, a caballero o matrimonio distinguido; Tucumán 900, depto. 16. T-43v4

HABITACION con ventana, amueblada, con o sin pensión, a dos mayores, Cangallo 1252, 3o., Depto. 18, ascensor. M-43v5

DIEZA bien amueblada, con o sin comida, baño cal., teléfono, alquilo; San Martín 626. M-43v5

PIEZAS PARA OFICINAS Y ESCRITORIOS
$ 0.60 cada 6 palabras

PEDIDOS

DESEO alquilar salita o escritorio con opción a teléfono y vestíbulo, baño instalado, profesional, alquiler módico; por carta sucursal 40, Poste Restante, C. S. P. Tp-44

OFRECIDOS

ALQ. escritorios, Lavalle 477, tratar Federico E, de Oromí, en los mismos. M-44v11

ESCRITORIOS se alquilan varios; Carlos Pellegrini 179. M-44v4

ESCRITORIOS se alquilan, calle Maipú número 73. M-44v4

ESCRITORIOS alquilo, 2 y 4 habit., baño independ., agua caliente, calefacción, Galería Palace, Corrientes 745.

OFICINAS se alquilan, grandes y chicas, 3 ascensores, calefacción y artefactos, luz frente; Bolsa Comercio, Sarmiento 312. T-44v6

PARA consultorio se alquilan salas, antesalas, lavatorios, desagües instalados, teléfono, etc., 350 $, en Esmeralda núm. 314. T-44v4

SALAS SIN MUEBLES
CON O SIN PENSION
$ 0.20 y $ 0.30, cada 6 palabras

OFRECIDOS

ALQUILASE sala grande, para personas mayores; Valentín Gómez 3109. M-45v5

ALQUILO comedor, cocina grande, independiente, en casa aireada; Senillosa 539, Unico inquilino. SM-45v6

ALQUILASE en casa señora honorable, hermosa sala, gran balcón, vestíbulo, baño caliente, sol, confort, pensión, para matrimonio, y otra pieza en altos; U. T. 2432, Mitre. T-45

BELGRANO, en linda casa seria alq. sala, antesala a familia; buena pens., tod. comod.; Olaguer 2436, Cabildo 1500. B-45

EN casa moderna, alquilo sala y antesala sin muebles, con pensión; Billinghurst 1730. T-45v6

SE alquila sala en casa tranquila, cocina, independiente; Beruti 2876. T-45

SE alquilan 3 salas contiguas, sin muebles, casa moderna; Independencia 433 dept. N. 1er. piso. M-45v4

SE alquilan 2 salas con espacioso hall, en casa de fam. seria, para consultorio o fam.; Morón 2424. T-45v6

SALAS AMUEBLADAS
CON O SIN PENSION
$ 0.30 y $ 0.40 cada 6 palabras

OFRECIDOS

ALQUILO sala bien amueblada, Tucumán 1792, piso 1o. T-46v4

ALQUILO sala amueblada, confort, baño, teléfono, Cerrito 748. M-46v4

LQ. a caball. sala amuebl., indep. y otros, baño cal.; Bolívar 511. M-46v6

ALQUILO sala amueblada con pensión, confort, precio módico; Florida 41. M-46v6

LQ. salas amuebladas, pensión italiana, todo confort; Esmeralda 535. M-46v6

ALQUILO sala, balcones a la calle, con pensión, familia inglesa; Defensa 281. M-46v4

LQ. sala reglam. amueb., baño, teléf., fam. Carmen 711, esq. Viamonte, altura 1600. M-46v6

LQ. sala bien amueblada y pensión, matrimonio o caballeros, todo confort; Cerrito 883. M-46v5

LQUILO salita bien amueblada, entrada independiente, pieza interior fdem; Corrientes 1179, 2o. M-46v4

LQ. sala o salita amueb., en familia francesa, baño y teléfono; Rodríguez Peña 867. M-46v5

ALQUILO sala amueblada, pensión, confort, a matrimonio honorable; Moreno 524, 2o., Depto 8. T-46v4

SALAS AMUEBLADAS
CON O SIN PENSION
OFRECIDOS

SALA, antesala, con cocina, amueblada, se alquila; Talcahuano 379, depto. 1. T-46v6

SALA y pieza amueb., con pensión, todo confort; Talcahuano 272, 1er. piso. M-46

SALA amueblada se alquila a caballeros, baño, teléf.; Lavalle 1206, Dp. 12. M-46v6

SALA bien amueb., alq., c. o s. pensión, todas comod.; Esmeralda 589, 3o., derecha. M-46v4

SALA independiente, bien amueblada, baño contiguo, alquílase a caballero; Cangallo 769. T-46

SALA amueblada, independ., se alquila a caballero serio, casa tranquila; R. Peña 19. P-46v6

SALA bien amueblada, baño, teléfono, a señor distinguido, alquílase, poca familia; Cevallos 318. T-46

SALA se alquila con o sin pensión, casa seria; C. Pellegrini 738, piso 3o., depto. 5. M-46v5

SALA amueblada con pensión alquilo, baño, teléfono; Mendoza 2160, Belgrano. B-46v6

SALA y antesala amuebladas, alquilo, baño y teléfono, Cerrito 330, primer piso, izquierda. A-49v4

SALA amueblada, con buena pensión, 5 abundante, $ 160, para dos; Córdoba 2591. P-46v4

SALA amueblada, con balcón al jardín, todas comodidades, alquílase casa extranjera; Moldes 1924. B-46v10

SALA a la calle, muy bien amueblada, contigua baño, en casa tranquila, alquilo; Uruguay 872, 2o., D. T-46v6

SALA elegantemente amueblada, casa confort, alquílase caballero; Lavalle 900, p. 4o., dep. B. T-46

SALA amueblada, contigua baño, pensión 1a., alquilo, y otra habit., todas comodidades; Córdoba 1818. T-46v5

SALA y pieza regiamente amuebladas, independientes, alquilo; Lavalle 1158, piso 3o. T-46v6

SALA y dormitorio alquilo, amueblado, entrada independiente y pieza interior; Corrientes 1179 4o. T-46v4

SALA alquilo elegantemente amueblada, independiente, puerta al vestíbulo, Tucumán 1128, 4o., Depto. 7. T-46v4

SALA amueblada, teléfono, entrada independiente, alquílase a señor solo; Cerrito 607, 2o., derecha. T-46v4

SALA lujosamente amueblada, alquilo, teléfono, confort; Lavalle 1394, piso 6o. T-46v4

SALA alq. con o sin pens., buen respeto, económ., buen trato fam., b. c. teléfono; Bartolomé Mitre 1991. M-46v4

SALA amueblada, con entrada independiente, no es casa pensión; Av. de Mayo 1012, piso 4o. M-41v5

SALITA amuebl., indep., alq. a caballero, Talcahuano 451, 2o. piso, departamento D. M-46v6

SALITA bien amueblada, alquilo, y pieza chiquita, con buena pensión; calle Santa Fe 1278. M-46v4

SALITA y pieza amuebladas alquílanse, casa familia, hay teléfono y baño; Río Bamba 881. A-46

SALITA amueblada, indepen., a caballero distinguido, baño, teléfono, alquila; Azcuénaga 786, 1o. T-46v4

SE alquila sala bien amueblada, caballero distinguido, único inquilino; tratar U. T. 3908, Rivadavia. P-46v5

SE alquila linda sala bien amueblada, todo confort, Talcahuano 428, 3o., departamento F. T-46v6

SE alquila sala amueblada, con pensión, a matrimonio o caballero solo; Victoria 1032. T-46v4

SE alquila sala con pensión, a matrimonio o dos señores, toda comodidad; Bolívar 292. M-46v11

SE alquila sala amueblada, en casa de familia, para uno o dos caballeros, con o sin pensión; B. Mitre 2310. M-46v4

SALITA perfectamente amueblada, alq. a caballero distinguido, con o sin pensión, baño y teléfono; Las Heras 1892. M-46v5

SALITA regiamente amueblada, en casa de toto confort, con pensión, alquílase a señor distinguido; Cerrito 463, 3er. piso. T-46v5

SALA independiente regiamente amueblada, baño contiguo, teléf., calefac. Río Bamba 873, 5o. piso, letra I. M-46v6

SALA, salita., pieza regiamente amueblada, todo confort, contiguo baño, independiente, alquilo; Rodríguez Peña 69. T-46v6

SALA amueblada, independiente, con o sin pensión, alquilo, hay una pieza, ascensor y comodidades, Lima 213, tercer piso. T-43v5

SALA bien amueblada, con pensión de primera, a matrimonio o caballero, baño caliente, teléfono, alquilo; precio módico; Viamonte 1077. M-46v4

SALA y dormitorio alquilo, bien amueblados, juntos o separadas, entrada independiente, a caballero o matrimonio; Corrientes 1179, 4o. piso. T-46v6

SALONCITO y dormitorio muy bien amueblados, a la calle, contiguo baño, único, alquilo, completamente independiente; Uruguay 572, 2o., D. T-46v6

SE alquila sala y piecita amuebladas en casa de fam., pensión de primera, comodidades, teléfono, baño caliente; Sarmiento 2010. P-46v5

SALA reglamente amueblada alquílase a caballero distinguido, comida selecta, baño caliente, teléfono, honorable flia. inglesa; Sarmiento 2521, 2o. piso. T-46v5

SE alquila sala y antesala, sin pensión, a matrimonio, referencias mutuas. Tratar Rodríguez Peña 1529, teléfono Plaza 1327, de 13 a 14 y de 18 a 19. M-46v4

LOCALES PARA NEGOCIOS Y DEPOSITOS
$ 0.70 cada 6 palabras

OFRECIDOS

LQUILASE amplio local, sótano y dependencias; Cevallos 180. M-47v4

LQUILO amplio local 5 x 15, con dependencias; Independencia 1896. M-47v4

LQUILANSE locales con grandes vidrieras; Cangallo 1702 y Lavalle 1500. A-47v5

LQUILASE, Rivadavia 6561, centro Flores, local negocio, 5 vidrieras, sótano, comodidades. M-47v5

LQUILASE local dos vidrieras, para cualquier taller, teléfono, $ 70; 47-0754. T-47

LV. Thomas 1286, local con 2 hab., baño inst., coc., alq. Dose y Cía., Cangallo 467, U. T. 2401 y 2408 Av. M-47

LV. Thomas y Av. Forest, local con sótano y casa con 2 piezas, baño inst., coc., p. serv. y demás comods., alq. Dose y Cía., Cangallo 467, U. T. 2401 y 2408 Av. Precio rebajado. M-47

BOLIVAR 1564/70, sótano de 50 por 18 mts. alq. Dose y Cía., Cangallo 467, U. T. 2401 y 2408 Av. Precio rebajado. M-47

DEFENSA 1058, local c. 1 hab., alq Dose y Cía., Cangallo 467; U. T. 2401 y 2408, Av. Precios rebajados. M-47

DEPOSITO

Alquílase amplio depósito con sótano y monta-carga, Buchardo 662, tratar A. G. Pruden y Cía., Perú 333-335. T-47v5

ESPLENDIDO salón alquílase, planta baja, con calefacción; Córdoba 823, verlo todo el día. T-47v6

FLORES, R

PROFESORES DE MUSICA Y CANTO

OFRECIDOS

CANTO, impost., técnica de la voz, por profesora francesa diplomada. Cons., Viamonte 332, part., Chile 1275, domic.
M-62v4

GUITARRA, profesora, Victoria 3994, piso 5o.; U. T. 3733, Rivadavia.
M-62v jn. 30

GUITARRA, profesor Leioup, a domicilio y en Cangallo 1781; U. T. 3994, Mayo.
M-62v7

GUITARRA, señorita diplomada da lecciones; Bmé. Mitre 1676, 2o. piso, U. T. 4050 Rivad.
T-62v4

GUITARRA a señoritas y niños, aires nacionales. Delia Sarabia, Rivadavia No. 2194, U. T. Riv. 3735.
P-62v6

GUITARRA, canto, profesoras diplomadas, clases especiales a señoritas; Vicente López 1917, U. T. 2380, Juncal.
T-62v4

GUITARRA, profesor Gascón, enseñanza completa, método moderno; Ayacucho 621; U. T. 6601, Juncal.
M-62v30

GUITARRA, profesor, alto diploma, lecciones damas, caballeros; Federico Lacroze 2338, U. T. 6107 Belgrano.
T-62v4

GUITARRA, profesor Spinardi, enseñanza completa y elemental, especialidad aires nacionales, tangos, etc., en poco tiempo y a domicilio; Rivadavia 2542, Dpto. 1, U. T. 7879 Mitre.
T-62v8

J. de Caro, 7 $ enseña en 2 meses piezas, en piano, violín, mandolín, guitarra, acordeón, bandoneón, solfeo; Méjico 2801.
T-62v4

LOS profesores Arias dictan clases de solfeo, piano, violín, también a domicilio, presentan examen; U. T. 6091 Rivadavia, Lima 111.
T-62v5

PROFESORA y piano, presenta examen, enseñanza breve para piezas; Santa Fe 3160.
T-62v7

PROFESORAS superiores piano, solfeo, medalla oro Williams, lecciones casa, domicilio; Cevallos 1746.
A-62v11

PROFESORA piano, premiada Pallemaerts, Thibaud, Williams, lecciones, comprobantes; Pasco 272, U. T. 6796 Riv.
P-62v4

PROFESORA prominente de piano, recién llegada de Europa, busca empleo para la tarde en cinematógrafo o buena confitería; dirigirse O. R. 8, este diario.
M-62v8

PROFESORA superior de piano y solfeo, de los Conservatorios Argentino y Tibaud Piazzini, da lecciones, prepara, presenta en cualquier conservatorio y en concursos del Conservatorio Nacional; Solís 150, U. T. 5187, Mayo.
T-62v5

ESCUELAS DE BAILES

$ 0.60 cada 6 palabras

ACADEMIA de baile Mastrangelo, lecciones personales, generales, para ambos sexos, 15 y 20 mensuales; Callao 167, U. T. 7409 Mayo.
T-63v3

ACADEMIA bailes, Victoria 908. Unico método práctico explicat., que aprenderá en diez lecciones, invítole pruebe con primera lección gratis; única para principiantes, con salones individuales; antes de gastar su plata, visítenos; seriedad y enseñanza. Lección $ 2.
M-63v5

APRENDA A BAILAR
EN LA GRAN ACADEMIA
MIGNON, S. R.
RIVADAVIA 1296
TANGO, CHARLESTON, FOXTROT
Señoritas, señores, antes de decidirse por alguna otra, háganos una visita. Nuestra mejor satisfacción es hacer de cada alumno que aprende en esta escuela un perfecto bailarín moderno y elegante. No busque profesores anticuados, que le harán perder su tiempo. La competencia, esmero y atención que ponemos en la enseñanza hace que hoy sea la escuela de moda y la más concurrida por todas las personas que deseen aprender con profesores modernos y económicamente. Salones para principiantes y familiares. Abonos de instrucción completa hasta aprender a bailar, 40 $. Con orquesta típica. Atiende personalmente profesor Mignon, todos los días de 10 a 24; U. T. (38) 7396 Mayo.
T-63

ACREDITADA ESCUELA DE BAILES
CORRAL Y COLY
Salta 148
ESPECIALIDAD CHARLESTON

Para aprender a bailar como para practicar las novedades de los bailes no busquen otra igual en competencia y esmero en la enseñanza. Infórmese debidamente antes de perder el dinero y, lo que es más sensible, el tiempo, si quiere aprender a bailar. Nadie ignora que el profesor de baile al instruído es también en música, será el más capacitado para la enseñanza, como sucede en esta escuela. La constancia, seriedad y nombradía de sus directores son la mejor garantía del éxito de los alumnos que nos honran. Por ello, en pocas lecciones y más económicamente que en otra parte, conseguirán lo que desean. Hasta aprender a bailar, $ 40. Se atiende domingos y feriados. Horario: de 9 a 24. Atienden personalmente a domicilio sus directores: Rafael Corral y Srta. Luisa Coly. Salta 148, U. T. 1369, Rivadavia.
M-64v11

ESCUELA de baile "SILVA", prof. oficial del Club Puerto de Mar del Plata; Plaza Hotel. Club Belgrano. Atiende personalmente, clases privadas, Bmé. Mitre 1232, U. T. 5826, Rivadavia.
P-63v6

PROFESORES DE BAILES

$ 1.00 y $ 0.40 cada 6 palabras

OFRECIDOS

BAILES modernos, tango, chárleston, etc. La profesora Srta. L. Coly da lecciones individuales 11 a 18, en su casa particular. Conde 1620, Belgrano, U. T. 1507 Belgrano.
M-64v11

PROFESORA enseña correctamente bailes, modernos en pocas lecciones individuales; Paraguay 1909.
M-64v15

PIANOS, PIANOLAS, ROLLOS Y LIBROS DE MUSICA

$ 1.— y $ 0.70 cada 6 palabras

OFRECIDOS

AUTOPIANO espléndido, pocos meses uso, vendo baratísimo; Bmé. Mitre núm. 1857.
P-67

PIANOS a precio de importación, facilidades de pago; Fricke y Cía. Talcahuano 155.
T-67v4j.

VENDO piano pianola, barato. Solís número 1026, U. T. 0110, B. Orden.
T-67v5

400 pianos nuevos, alemanes, 600 $ menos que otra parte, única importadora. Quadracia, Medrano 617.
M-67v9

GRAMOFONOS, DISCOS, ACCESORIOS Y REPUESTOS

$ 0.80 y $ 0.50 cada 6 palabras

COMPOSTURAS de fonógrafos, victrolas, diafragmas, se asconseja Ward, mecánico experto; Salta 676.
M-68v4

DISCOS Victor, Nacional, Columbia, Electra, siempre repertorio completo ofrece Casa Chica, Salta 676.
M-68v4

DISCOS en cualquier estado, pago el mismo, Ward, Salta 676. Siempre grandes ocasiones.
M-68v4

DISCOS compro y cambio, no olvide "Casa Gil", paga bien, acepta Colombia: B. de Irigoyen 413.
M-68

ENTREGAMOS fonógrafos y discos en cambio de figuras, en Pour la Noblesse, Casa Chica, Salta 676.
M-68v4

GRATIS entregamos o remitimos suplemento de los últimos discos de gran éxito, CASA CHICA, Salta 676.
M-68v4

"GIL" el médico de fonógrafos, victrolas, discos, membranas, sonoras, colosal surtido de repuestos, B. de Irigoyen 413.
M-68

MAQUINA parlante, Sonora, con departamentos para discos, estado excelente, se vende casi nueva, es una pichincha, verla: Santa Fe 3047.
T-68v4

ANUNCIOS VARIOS

$ 0.70 cada 6 palabras

A. Agar Prince, detective privado, muy práctico, corresponsales internacionales, Sarmiento 1479; Mayo 6959.
T-69v15

AGENCIA informaciones general, Gallardo, jubilado de la Policía de Investigaciones; Lavalle 1429, patentada.
A-69v10

A. BIDEGARAY, auxiliar jubilado, investigaciones, informes, vigilancia, averiguación; San Martín 522; U. T. 5572, Retiro.
T-69v20

AGAR Prince, detective particular, investigaciones, informes confidenciales, absoluta seriedad y reserva; Sarmiento 1479, 9 a 20 hs.
T-69v15

RADIOLA 25 $ 26, en buen estado, se vende casi nueva, Bmé. Mitre 4366, U. T. 0802, Almagro.
M-69v5

LIBROS NUEVOS Y DE OCASION

$ 0.60 y $ 0.50 cada 6 palabras

A buen precio compro libros de valor, Bolívar 172, U. T. 6098, Avenida.
M-71v5

LIBROS de todas clases, compro; Corrientes 1215, U. T. 2541, Mayo.
M-71

MEDICINA casera. Médico de sí mismo. El mejor libro para curar las enfermedades con remedios caseros, sin drogas. Gran cantidad de recetas experimentadas, lenguaje sencillísimo, 4 $. Librería del Colegio, Alsina 500.
M-71

REMITA $ 0.50 estampillas a la LIBRERIA DEL COLEGIO, Alsina 500, y recibirá un libro moderno por el cual aprenderá TAQUIGRAFIA en pocos días sin necesidad de maestro.
M-71

PARTERAS DIPLOMADAS

$ 0.50 cada 6 palabras

A Fernanda, embarazos, partos, pensionistas; E. Ríos 528.
A-73v7

A partera cons. gratis, pens.; U. T. 2637, Avenida; Perú 622.
M-73v15

A TIENDE Pellaroio embarazos, partos, recibe pensionistas; Sarmiento 2972.
T-73v29j.

A embarazos, partos 18 $, pensión 2 $ por día, partera; Independencia 1377.
B-73v4

A Letizia Tarditi, embarazos, partos, pensión y médico; Moreno 2575, U. T. 5483, Mitre.
M-73v julio 3

ALCORTA, partera, atiende todos los casos, embarazos y partos, recibe pensionistas; Alsina 1747.
M-73v12

A Gallardo Sara, especialista todo caso; Jorge Newbery 1566, esq. Avenida Vértiz.
B-73-v.j1.3

A partera Hospital Rivadavia, recibe pensionistas, consultas gratis, sin chapa; Charcas 2127.
T-73v9

A partera Espinosa, especialista en casos urgente, pensión, U. T. 8209, Rivadavia; Piedras 654.
M-73v5

A Zepurnaya, partera, especialista casos, pensionistas, ciudad, campo; U. T. 4290, Mitre, Peyrredón 553.
T-73v15

AGUILAR, especialista en todos los casos, consultorio moderno, cons. gratis, Tucumán 830, Depto. 2, sin chapa.
M-73v4

A PINORI, PARTERA ESPECIALISTA, recibe pensionistas, precios módicos, U. T. 6045, Mayo, sin chapa; Tucumán núm. 1622.
T-73v30

A MATRIAIN, partera especialista, profesora Madrid y Bs. Aires, atiende todo caso, rápido; pensionistas, ciudad y campo, consultas gratis; Piedras 535.
M-73vjun.5

B. Ortiz, partera del Hospital Alvear, ex Rawson, consultas, partos, especialidad, recibe pensionistas, «Rincón 253», U. T. 6105, Mayo.
T-73v30

A MATRIAIN, partera especialista, profesora Madrid y Bs. Aires, atiende todo caso, rápido; pensionistas, ciudad y campo, consultas gratis; Piedras 535.
M-73vjun.5

BURLETE para puertas y ventanas, colocado barato; llame U. T. 1798, Juncal; Santa Fe 2548.
B-75v4

FABRICA de fundas para muebles y pianos, U. T. 7053, Rivadavia; Tacuarí 150.
T-75v4

FUNDAS sala 10 $, pianos 4, corto, coso, refacciones, tapicería, colocación, cortinados, Cevallos 445, U. T. 2476, Rivadavia; Casa Ayuste.
T-75v6

FUNDAS para toda clase de muebles, lindas cretonas, juegos de sala en bombasí a 20 $, pino $ 5; corto, coso, tapizo muebles; voy a domicilio; Badó, Viamonte 1561; U. T. 4264, Juncal.
M-75v30

FUNDAS:
¿Queréis conservar vuestros muebles?
Mandad hacer las fundas a la antigua casa "La Marquesita", de Manuel Ruz, sucesor de José Despax. Uruguay 122.
U. T. (35) 2256, Mayo.
M-75v6

LUSTRO, compongo muebles, pianos, antigüedades, ex oficial Maple; Piedras 258, U. T. 2739 Mayo.
B-75

MECANICO electricista, práctico en frigorífico, se ofrece, buenas recomendaciones; Tapalque 6286.
K-75v7

NO tire el elástico de su cama. Por poco dinero cambiamos telidos, lo dejamos como nuevo. Fábrica de elásticos, camas, colchones, cotines y colores distintos, bebé, beiga, la ancho, $ 1.90 el metro. Solicite muestras. U. T. 2826, Belgrano; Av. del Tejar 2501, esq. Monroe 3099. Casa Gruss.
B-75

OFICIALES de todos los oficios, especial pintores, carpinteros de obra blanca, carreros y galponistas, albañiles, herreros de obra, mecánicos, mucamos, porteros, mozos, matrimonios y mucamas, sirvientas; Asociación Eslava, San Martín 615.
M-75

REPARTIDOR bien práctico se ofrece, sabe manejar bien carro de un caballo y buenos certificados; Rivadavia 1921, U. T. 47-1688, Cuyo.
M-74v7

SASTRERIA Lavalle 573, U. T. (31) Retiro, 1685, se dan vuelta y reforman trajes y sobretodos, va a domicilio.
T-75vjl.1

TAPICERO, compostura, U. T. 6625, Chaves; Padilla 1051.
B-75v1n. 23

TAPICERO baratísimo; llame a U. T. 1799, Juncal; Santa Fe 2548.
B-75v4

TAFICERO, especialista, llame U. T. 6625, Juncal; Santa Fe 2989.
T-75v4

TAPICERO baratísimo y competente; U. T. 2307, Juncal; Beruti 2357.
T-75v4

PROFESIONALES DIVERSOS

$ 0.90 cada 6 palabras

PEDIDOS

DIBUJANTE proyectista, mecánico ex perto, se necesita; C. Correo 2019.
M-p74v5

OFRECIDOS

CONSULTORIO médico, en Córdoba, se transfiere, tratar Anchorena 39, de 14 a 16.
M-74v6

DIVORCIOS en Montevideo, tramito sin cobrar adelantado; Weiss, Av. de Mayo 1156.
M-74v30

DIVORCIO, Montevideo, sin cobro adelantado, pida prospectos; Francisco Gieca, Cerrientes 435.
M-75 v. jn. 20

DIVORCIOS absolutos, pudiendo contraer nuevo enlace Montevideo; Clérici, Callao 710; U. T. 6225, Juncal.
M-74v7

RICARDO PONSATI, traducciones, Balcarce 160, U. T. 4070, Avda.
M-74

SEÑORAS, divorcio tramito rápido, discreto, desde 500 $, Infórmese Dr. Le Vallois, General Roca 1035, Vicente López, 217 Florida U. T.
M-74v6

OFICIOS DIVERSOS

$ 0.40 y $ 0.25 cada 6 palabras

PEDIDOS

CALCULISTA para cemento armado, que hable bien el español, se necesita, inútil presentarse si no es muy buen estático y si no tiene gran práctica en la especialidad; dirigirse por carta a N. S., calle Sarmiento 643, indicando referencias y sueldo que pretende.
Mp-75v4

PLANCHADOR máquina Offmann, preciso, para encargarlo de tintorería; Nazca 37, Flores.
F-75

ZURCIDORAS prácticas para tejidos de punto, se necesitan; calle Rivera 948.
M-p75v4

OFRECIDOS

AFINAMOS pianos, compostura garantizadas, a plazos; U. T. (37) Rivadavia 5338, Venezuela 634.
T-75v7

ALFOMBRAS, arreglo y coloco baratísimo, burletes para puertas, U. T. 6625 Juncal; Santa Fe 2989.
M-75v4

ALFOMBRAS coloco y arreglo barato, sí, sí, llamen U. T. 1799, Juncal; Santa Fe 2548.
B-75v4

ALFOMBRAS, toldos, cortinados, arreglos, colocaciones, Casa Guerrero. Carlos Pellegrini 311; U. T. 5940, Mayo.
M-75v9

A COLCHADOS de plumas se forran, con respiradores de seda, satinés, últimos gustos; Fca. Nacional, Charcas 1365, U. T. 2152, Plaza.
M-75v30

A COLCHADOS, compostura diversas, precios módicos, llamen a antigua fábrica U. T. 8671 Juncal, Pueyrredón 1023, antes de Córdoba. Fabricamos, refaccionamos módicamente.
T-75v18

A VISAMOS al público y a nuestra distinguida clientela que la oficina Central de la Escuela Taller del Divino Rostro, Talcahuano 750, queda abierta desde el 1o. de abril de 8.30 a 13 y de 14 a 19 horas todos los días hábiles. Se previene que se acaban de recibir gran surtido de muebles antiguos y las últimas novedades de París.
A las mismas horas se atiende el pedido de encuadernaciones y cuadros de cerámica.
U. T. 4193 de Juncal
TALCAHUANO 750
M-75 perm.

BURLETE para puertas y ventanas, colocado barato; llame U. T. 1799, Juncal; Santa Fe 2548.
B-75v4

FABRICA de fundas para muebles y pianos, U. T. 7053, Rivadavia; Tacuarí 150.
T-75v4

FUNDAS sala 10 $, pianos 4, corto, coso, refacciones, tapicería, colocación, cortinados, Cevallos 445, U. T. 2476, Rivadavia; Casa Ayuste.
T-75v6

FUNDAS para toda clase de muebles, lindas cretonas, juegos de sala en bombasí a 20 $, piano $ 5; corto, coso, tapizo muebles; voy a domicilio; Badó, Viamonte 1561; U. T. 4264, Juncal.
M-75v30

FUNDAS:
¿Queréis conservar vuestros muebles?
Mandad hacer las fundas a la antigua casa "La Marquesita", de Manuel Ruz, sucesor de José Despax. Uruguay 122.
U. T. (35) 2256, Mayo.
M-75v6

LUSTRO, compongo muebles, pianos, antigüedades, ex oficial Maple; Piedras 258, U. T. 2739 Mayo.
B-75

MECANICO electricista, práctico en frigorífico, se ofrece, buenas recomendaciones; Tapalque 6286.
K-75v7

NO tire el elástico de su cama. Por poco dinero cambiamos telidos, lo dejamos como nuevo, dejándolo nuevo. Fábrica de elásticos, camas, colchones, cotines y colores distintos, bebé, beiga, la ancho, $ 1.90 el metro. Solicite muestras. U. T. 2826, Belgrano; Av. del Tejar 2501, esq. Monroe 3099. Casa Gruss.
B-75

OFICIALES de todos los oficios, especial pintores, carpinteros de obra blanca, carreros y galponistas, albañiles, herreros de obra, mecánicos, mucamos, porteros, mozos, matrimonios y mucamas, sirvientas; Asociación Eslava, San Martín 615.
M-75

REPARTIDOR bien práctico se ofrece, sabe manejar bien carro de un caballo y buenos certificados; Rivadavia 1921, U. T. 47-1688, Cuyo.
M-74v7

SASTRERIA Lavalle 573, U. T. (31) Retiro, 1685, se dan vuelta y reforman trajes y sobretodos, va a domicilio.
T-75vjl.1

TAPICERO, compostura, U. T. 6625, Chaves; Padilla 1051.
B-75v1n. 23

TAPICERO baratísimo; llame a U. T. 1799, Juncal; Santa Fe 2548.
B-75v4

TAFICERO, especialista, llame U. T. 6625, Juncal; Santa Fe 2989.
T-75v4

TAPICERO baratísimo y competente; U. T. 2307, Juncal; Beruti 2357.
T-75v4

TAPICERO decorador, ex Tompson; U. T. 6626, Juncal; Santa Fe 2989.
T-75v4

TAPICERO de muebles en general, fundas, cortinas; Medrano 41, U. T. 2077, Almagro.
T-75vjj7

TAPICERO decorador, ex Maple, muebles, cortinados, arreglos; llame U. T. 1799, Juncal; Santa Fe 2548.
B-75v4

TAPICERO, decorador, muebles, cortinas, arreglos; U. T. 0742, Belg., Cabildo 2302.
B-75v12

TAPICERO Chiappe, refacción muebles en general, cortinados; Río Bamba 276; U. T. (47) 0160, Cuyo.
T-75v

TAPICERO especialista en cortinados y muebles, arreglos, etc.; llame U. T. 1799, Juncal; Santa Fe 2548.
B-75v4

TAPICERO, artista en general, confianza, Mansilla 2830, entre Anchorena y Laprida, U. T. 6483, Juncal.
T-75v10

TAPICERO fundas, cortinados, muebles, colocaciones de cortinas, p. reducido; Godoy Cruz 943, U. T. 0861, Chacrita.
M-75v13

TAPICERO, refacción muebles, colocaciones cortinados, fundas, barato; U. T. 71, 0347, Palermo; Gorriti 4624.
T-75vjulio3

TAPICERO ex decorador de Thompson, construyo y reformo, todo trabajo, barato; A. Reñes, Charcas 1590, U. T. 7480 Juncal.
M-75v13

TAPICERO, especialidad composturas, barato, trabajos por encargo, sillas comedor, juegos confortables tapizados, sillones confortables; U. T. 2626, Chaco 15, Padilla 1051.
B-75 vj19

TAPICERIA francesa, sillones confortables, 55 $, divanes con almohadones 70 arañas madera, repisas, comodillas y gran variedad muebles sueltos. Se ocupan trabajos por encargo, precios módicos Esmeralda 798, U. T. 2626, Mitre.
T-75v jn. 25

VIDRIERO—vendo, coloco vidrios, crista les, espejos, $ 8; Cangallo 1430; U. T. 0891, Mayo.
T-75vjl.1

EMPRESAS DE LIMPIEZA Y LUSTRADORES DE PISOS

$ 0.50 y $ 0.30 cada 6 palabras

OFRECIDOS

A 1.50 encero, limpio casas, hoy, Callao 157, U. T. 7409, Mayo.
K-76v4

A Gramunt, lustra pianos y muebles finos, casa seria; Garay 438, U. T. 6816, B. Orden.
M-76v8

A $ 2 encero pisos, parquets, aguarrás, 4 años mensuales, Guido 1565; U. T. 1573, Plaza.
M-76v4

A Desimone, lustra pianos, y muebles finos, trab. garantido; Solís 131, U. T. 0013 (37).
M-76v4

A "La Diagonal" encera, parquets, negocios, cines, teatros; Juncal 1960, U. T. 0747 Juncal.
T-76v5

A encerar con aguarrás por la Alemana-Argentina y quedará cliente; General Paz 301, U. T. 0547, Belgrano.
B-76v4

A LA FRANCO-ARGENTINA, encera. Encera piso $ 1.50, limpia cañas 10; Bolívar 370, U. T. 4807, Avenida.
T-76v4

A TENCSON: El parquetista de la calle Villarroel 1467, U. T. 1094 acepta, no encera coloca, rasquetea, encerar, lustrar toda clase de pisos pertenecientes al ramo.
P-76v4

A lustro, compongo muebles ingleses, cranach, cofre pianol, a domicilio, Ernesto Juan Ruggia, certif. Thompson y Nordiska; San José 1079, U. T. 2758 B. Orden.
T-76v63.

A domicilio lustro, comp., cambio color muebles, importados, finos, Maple, ex capataz Thompson y Tarris, a toda prueba, exig. certif., U. T. 2795, Mayo.
M-76v4

A NTIGUA Anglo Argentina, encera pisos y parquets, limpia casas, trabajos abono, precios módicos, la casa responde por los trabajos, personal competente; Arenales 1945, U. T. 6196, Juncal.
M-76v4

A $ 2 por pieza encero, lustro pisos, parquets, con cera y aguarrás, lustro muebles, pianos, limpieza de casas, trabajo garantido. La empresa más antigua. Santa Fe 2478; U. T. (44) 4460, Juncal.
T-76v6

A lustro, cambio color, compongo muebles, pianos, muy barato, especialista estilo antiguo, capataz de Nördiska, cofres y demás composturas; 2 de Noviembre 1441, U. T. 1554, Corrales.
K-76v4

A LA MEJOR EMPRESA
Para limpieza de casas y lustrado de pisos, dirigirse a Santiago Beguy. Nuevo domicilio, Libertad 1240, dept. 19; U. T. (41) Plaza 1605.
M-76

CASA Doldán, encera, rasqueteca, toda clase de pisos, limpio casas y obras. Precios económicos; U. T. 6110, Palermo; Paraguay 4508.
B-76v4

CASA Asín, 1 y 2 $ encera pisos, limpia casas barato, lustramos muebs.; U. T. 0870 Palermo o 2573 Corrales, Paraguay núm. 4522.
B-76v4

CASA Méndez, encera 2 $ pieza, rasquet ea parquets, limpia casas, toma abonos, lust. muebles, trabajo garantizado; Santa Fe 2088, U. T. 44 Juncal 3806.
M-76v5

CASA Parada y Cía., limpia casas, encera pisos, todos colores, limpia cocinas, coloca alfombras, especialidad lavado de persianas, precios sin competencia, Medrano 1234, U. T. 5995, Palermo.
T-76v8

DESDE $ 1 y 1.50 encero, limp., hoy; Cangallo 1689, U. T. 1872, Mayo.
M-76

ENCERO pisos, no marca, limpio casas; El Riv. 4997 y 7407; U. T. 5629, Flores.
T-76v5

ENCERO pisos $ 1, limpio casas; Rivadavia 5343 y 7561; U. T. 3659, Flores.
T-76v11

ENCERO, rasqueteo pisos, 1 $ pieza, aguarrás, cera virgen, tomo abonados, Lima 916, U. T. 3445, B. Orden.
M-76v4

ENCERO pisos 1 $ pieza, tomo abonados por mes, lustro muebles, Deán Funes 491, U. T. 7164, Mitre.
M-76v4

ENCERO pisos, colores finísimos, nuevo sistema; Callao 162; U. T. Rivadavia 5634.
M-76v4

ENCERO desde $ 2 pieza, limpio casas barato, lustro muebles; León Asín; llame U. T. 0870, Palermo, o 2573, Corrales; Paraguay 4522.
B-76v4

ENCERO pisos y parquets, no marca lustro, limpieza de casas, trabajos de muebles; José E. Uriburu 830; U. T. 1340, Juncal.
T-76v4

ENCERAMOS pisos y limpieza general, trabajo garantido. Por ser hecho por los mismos interesados. Llame y se convencerá, U. T. 0464, Juncal; Billinghurst 1247.
M-76v4

LUSTRO muebles, pianos, cambio color, compesturas, tapicería, U. T. 5842, Palermo; Charcas 4172.
M-76v4

LA Higiénica, encera, rasqueteca pisos, encera virgen, desde 1.50 $, limpio casas en general Pueyrredón 749, U. T. 1337, Mitre.
T-76v4

LUSTRO muebles, cambio color, pianos, tapicería, refacciones, carpintería en general, lustrafinísimo, ex oficial Thompson, U. T. 23 B. Orden 4859, San Juan 2202.
T-76v4

LA Franco Americana, de Emilio Boil, fundada en 1903. Empresa de limpieza, casas nuevas y viejas, rasqueteo, encerado de pisos, toma abono; Suipacha 837, U. T. (41) 0193.
M-76v14

LA Zamorana, encera, rasqueteo, toda clase pisos, especialidad pasillos y mosaicos, limpio alfombras con máquina, se va a domicilio; Rivadavia 1376, U. T. 5885, Mayo.
M-76v4

LA Marsellesa, la mejor empresa encaradora de pisos, limpieza de casas, abonos mensuales. De Barthelemy, Córdoba 710; U. T. 0184, Retiro, Coop. T. 407, Central.
T-76v. jn. 20

LUSTRO cualquier clase de muebles, cambio color, me encargo en compesturas, voy con a marroquines, persona de confianza, A. Constante, Alvarez 2450, U. T. 0917, Palermo.
M-76v5

LA Cumplidora, los dos hermanos, la mejor empresa, encera, rasquetea pisos, parquets, $ 1.50 pieza, aguarrás, cera, no marca pisadas, limpia casas, coloca alfombras. Pidan presupuestos, oficiales competentes, casa de confianza. Brasil-Santa Fe 1984, U. T. 0934, Juncal.
T-76v4

LA Paz, la empresa más importante para rasquetear y encerar toda clase de pisos a 2 $ por pieza, limpieza de casas y negocios muy barato, materiales especiales y oficiales competentes; Bolívar 682, U. T. 3850, Avenida, y San Blas 4407, U. T. 2892, Flores.
T-76v4

EMPRESAS VARIAS

$ 0.50 cada 6 palabras

ADORNOS especiales, económicos, fiestas, casamientos, casa Busacca, Talcahuano 116, U. T. 0312 Mayo.
T-79v7

HALLAZGOS Y EXTRAVIOS

$ 0.90 y $ 0.50 cada 6 palabras

BUENA gratif. a quien devuelva paraguas azul, mango cuero repujado y asta, olvidado el 2 de junio en auto de alquiler; Medrano 487.
M-85

EXTRAVIADO una valija con ropa de señora, se dejó en un taxi tomado frente a Florida 570, para ir a Belgrano. Gratificación para su devolución a Florida 570.
M-85v5

HALLAZGOS Y EXTRAVIOS

SE gratificará a la persona que devuelva una cartera de señora que quedó olvidada ayer en el interior de un auto; Lavalle 870, piso 2o.
T-85v4

SE gratificará a quien entregue paraguas con mango marfil, dejado en automóvil el 3 de junio entre calles Santa Fe y Azcuénaga a R. Peña 208, 4o.
T-85v5

PAJAROS, PERROS, AVES DE CORRAL Y AFINES

$ 0.50 y $ 0.40 cada 6 palabras

OFRECIDOS

AVES: Huevos de 30 razas, el criadero "Las Camilas" ha obtenido 1877 premios en diversas exposiciones; esto se debe al haber criado sus robustas aves con las afamadas incubadoras y criadoras "La Argentina", de regulación automática. Se venden en el criadero "Las Camilas", Lavalle 2100. Bs. As. Pidan catálogo.
M-87v7

BULLDOGS, cachorritos puros de seis semanas, se venden; Bárcena 1917, Villa Urquiza.
M-87v5

CACHORRO esquimal blanco, de 6 meses, vendo, padres a la vista; José Hernández 2535.
B-87v4

CACHORRO japonés, fino, cachorro gallo, ruso, Pomerania blanco, vendo; Cabrera 3877.
A-87

CACHORROS y perros finos de las mejores razas de guardia, hijos de nuestro propio criadero, aves finas de corral. Palomas, Loros, Gatos y Pájaros cantores extranjeros y del país, a mitad de precio que otras casas. La Gran Canaria, Moreno 734.
M-87v30

CANARIOS "Flauta" del Harz, recientemente importados, todos maestros en sus cantos y de los más variados trinos. Perritos de lujo, gatitos de Angora, conejos de Indias, todo para pájaros, jaulas de raza y de la más variada colección de pájaros de colores, nacionales y extranjeros. Exposición y venta, casa Salomone, Rivadavia 2345, U. T. 2288 Mayo.
T-87v4

GATITOS Angora, puros, padres de la vista, se venden; Güemes 2930, de 13 a 15.
M-87v5

GATITOS Persas hijos de campeón este año, vendo; Aráoz 2937, U. T. 5037 Palermo.
M-87v4

GALLINAS Legohrn puras, jóvenes, venden a 4 p.p. cu., criadero alemán, Ayacucho 420, San Martín.
M-87

HUEVOS Leghorn blanca, 4 $ docena, 30 pesos el 100, criadero San Pedro, José C. Paz, F. C. U. y semillería Gibert, Galle Chacabuco 241.
M-87v7

INCUBADORAS Monarch, modelo económico, 120 huevos, 90 $. Solicite prospecto Armando Dhios, Cangallo 4253.
M-87v6

INCUBADORAS y criadoras: no pierda el tiempo en ensayos dudosos; compre las "Chanteclair" y tendrá las mejores del mundo, catálogos, criadero "Chanteclair", Cangallo 731.
T-87v4

INSTITUTO para perros, Mazanares número 1644. Especialidad enseñanza y educación. Pensión, trato todas enfermedades, se venden perros adiestrados, para campo enseñanza, busca rastros y defensa del Amo, Ed. Meyer.
M-87v4

LEGHORN blanca y Rhode Island, de alta postura, huevos para incubar desde 6 y 7 pesos, respectivamente, pollitos bebé para fin de Junio; granja La María, Lafferrere, F. C. C. G. B. A.
M-87v5

PERRITOS Pekinés, Lulú Pomerania, Bulldog, gatos Angora, vendo; Belgrano 2986.
B-87v5

PERRA Gordon Zetter, 3 años, amaestrada, vendo; T., Olazábal 4119, U. T. 54 Urquiza.
T-8

THE NATURALIST
Talcahuano 149. U. T. 3562 Mayo

La casa más importante de la América del Sur en su género. Pájaros extranjeros y del país, gran variedad de animales salvajes, perros y gatos de raza. Visite nuestro gran hall.

VENDO gatita Angora blanca, es enseñanza pericias con Pomerania negro; Arcos 2514.
B-87

PINTORES, EMPAPELADORES Y AFINES

$ 0.40 cada 6 palabras

OFRECIDOS

A pintar puertas 2, empapelo 15, con papel, Soler 3210, U. T. 5469, Juncal.
T-89v4

A mitad precio pinto, empapelo, papel a 0.30 rollo; Cangallo 2451; U. T. 1598, Mitre.
T-89v4

ALEMAN, pinto puertas 2, empapelo 15, con papel; U. T. Mayo 3131; Cangallo 1215.
A-89v4

A $ 8 pinto, empapelo, albañilería, óptimas referencias; U. T. 6292, Flores; Directorio 571.
T-89v4

A empapelar desde 7, pintor, albañil, yesero, prontitud; U. T. 1199, Mitre, Belgrano 2556.
A-89v4

A precios baratísimos, pinto, empapelo, blanqueo, refacciono casas, vendo papel desde 0.30 el rollo; Chacabuco 968, U. T. 5217, B. Orden.
T-89v4

EMPAPELA, pinta, blanquea, refacciona casas, Belgrano 2681, U. T. 1554, Mitre.
M-89v4

EMPRESA de pintura, decoraciones, empapelados refacciones, albañilería, Av. Alvear 1424, U. T. 0497, Juncal.
M-89v4

EMPRESA de pinturas, blanqueos, recuadros, imitaciones y en general, piden presupuestos; Arenales 2691, U. T. 5090, Juncal.
T-89v4

OJO, pinto, blanqueo, empapelo, imitación papel, barato, Junín 528, U. T. Cuyo (47) 1551.
T-89v4

OYA, pintor alemán, empapelo, blanq., imitación papel; U. T. 8641 Mitre, Corrientes 3651.
T-89v4

PAPELES pintados modernos, desde 0.49 el rollo, vendo; Belgrano 2100, U. T. 5527, Mayo.
T-89v7

PINTO, blanqueo, empapelo 15, con papel, ciudad, campaña; Junín 347, U. T. 1255, Cuyo.
T-89v4

PINTO, empapelo, blanqueo, albañilería, bien y barato, U. T. 6056, Rivadavia; Tecuarí 424
T-89v4

PINTURA casa, blanqueo frente, empapelo, locales, piezas rápido, U. T. 2477, Mayo, Venezuela 1264.
T-89v4

PINTO, decoro, papedes 0.30, refacciones mitad precio, Belgrano 1420, U. T. 0136 Rivadavia.
M-89v4

PINTO casa, puerta 1 $, pieza 3 $, empapap. $ 7; Bmé. Mitre 4489; U. T. 0190, Almagro, Lópaz.
M-89v5

PINTOR, empapelador, competente, se ofrece, por día o por un tanto, con herramientas, Charcas 2876, Pedro Sacchi.
M-89v4

PROPIETARIOS: por cualquier trabajo pintura, empapelado, blanqueo, refacción de casas, albañilería, pidan presupuestos; Cevallos 1450, U. T. 3932, Buen Orden.
T-89v6

CONSTRUCCIONES Y ALBAÑILES

$ 0.50 y $ 0.30 cada 6 palabras

OFRECIDOS

A $ 10 planos, obras, galpones, motores, trámites, firmas; Victoria 615.
T-90v4

A Francisco Visalli, empresa constructora; Orán 260-62, U. T. 3272, Mitre.
T-90v30

ALBAÑILERIA, blanqueo, pintura, empapelado, refacción gral., precio módico; Luqui, Victoria 4063.
SM-89v.jn.7

ALBAÑILERIA, cloacas, casas por empresa alemana; Venezuela 1606, U. T. 1358 Mayo.
T-90v4

A Francisco Visalli, construcciones, refacciones, obras sanitarias, carpintería y pinturas, casa fundada año 1900; Liniers 150, U. T. 3272, Mitre.
T-90v30

A industriales, particulares, construyo casas de renta, negocios, trámites, direcciones, firmas facilidades de pago. Papalia, Perú 151.
M-90v6

A propietarios, antes de construir, refaccionar o pintar vuestras casas, pidan presupuestos gratis al Constructor, oficina Manalila 3529, U. T. 4066, Palermo.
B-90v5

A propietarios: Construcciones y refacciones propiedades y cloacas, trabajos de albañilería a precio sumamente módico. Constructor Humberto Vitale, Santa Fe 2305.
M-90v4

CLOACAS se construyen, se dan facilidades; Rivadavia 10.699; U. T. 437, Liniers.
T-90v17

CONSTRUCCIONES, refac., planos, presupuestos, tasaciones, mensura, Capital Provincias, facilidades pago, trabajo garantido, empresa Cerminaro, Maipú 436; U. T. 4111, Retiro.
T-90v6

DEMARCO, construye casas para obreros, pagaderas por mensualidades. Firmas, administraciones, Perú 151. M-90v7

"La Construcción Moderna". Construímos el hogar para el obrero, o sea 2 piezas 4x4, baño y cocina, material de primera, tirantería de hierro, en 4000 $, pagaderos al 15 o/o al contado y el resto en 42.50 por mes. Son hechos, se pueden visitar las obras que hemos terminado, tenga el terreno pago o no, en la Capital o en la Provincia, la compañía opera directamente. Consulte y se convencerá, se atiende todos los días, de 8 a 20, incluso domingo de 9 a 12, seriedad y cumplimiento; nuestra propaganda son las casas que se construyen a los ojos de los mismos interesados.

UNA CAMARA CIVIL HA RESUELTO AYER NUMEROSOS LITIGIOS

El Tribunal dictó varias sentencias definitivas e hizo definiciones interlocutorias

NOMINA DE ASUNTOS

Sucesiones

En su acuerdo último la Cámara Civil Segunda dictó resolución en los juicios que siguen:

Definitivos.—D. Virgilio Méndez Díaz contra la Municipalidad de la Capital, sobre expropiación de terreno afectado al ensanche de la calle Corrientes frente a los números 1627-41; confirma, con costas, el fallo apelado, que hacía lugar a la demanda, condenando a la demandada a pagar 550 pesos por metro cuadrado a expropiarse, y lo revoca en cuanto condenaba al pago de una indemnización por deterioro de la fracción no expropiada. D. Agustín León contra la Municipalidad de la Capital; condena a la demandada a devolver la suma de 1500 pesos, con intereses. D. Angel Vicente Miglione contra D. Domingo Davide; confirma, con costas, en lo principal, el pronunciamiento apelado y condena al demandado a pagar la cantidad de 8000 pesos. Don José Quintela contra la sucesión de D. Juan Gambino; confirma, sin costas, la sentencia recurrida, que aceptaba en parte la demanda. D. Luis Parabue contra Da. Isabel Rial de Michat; confirma, con costas, el fallo absolutorio de primera instancia. D. Pascual Zanotti contra la sucesión de doña Antonia M. de Passalacqua; revoca la sentencia recurrida en cuanto exímia de las costas a la demandada. D. Américo P. Camargo contra la Municipalidad de la Capital, sobre expropiación de terreno para prolongación de la calle San Nicolás; confirma, con costas, la decisión recurrida, que condenaba a la demandada al pago de la suma de 7285.40 pesos, sin intereses. D. Alfonso Gabbio contra D. Agustín Milani, sobre accidente del trabajo; confirma, con costas, el pronunciamiento condenatorio apelado. D. Jorge Bonduel y Cía. contra D. José Minetti Colombo, sobre rescisión de contrato; reforma la decisión recurrida, en cuanto hizo lugar a la demanda, condenando a pagar la suma de 105.189 pesos, rechaza la acción en lo demás y la confirma en lo que respecta a la reconvención y en cuanto declara las costas en el orden causado. Don José A. Basso contra D. Pascual Innaco; confirma la sentencia que hacía lugar a la demanda y declara compensadas las costas de segunda instancia. D. Manuel de Urbilarrea contra la sucesión de D. Alberto E. Fabré; confirma, con costas, la decisión que admitía la perención de instancia alegada. D. Lorenzo Rebollo contra D. Alfredo Cavanagh; confirma, con costas, la resolución que ordenaba llevar adelante la ejecución. D. Silvio Bondone contra la sucesión de D. Juan J. E. Stein; confirma, con costas, la sentencia que rechazaba las excepciones opuestas. Causa No. 29.788, sobre insania; confirma la decisión que no hacía lugar a la interdicción, eximiendo de las costas de ambas instancias al demandante. D. Marcial Sa. contra D. Rafael Lusquiños; confirma, con costas, la sentencia que mandaba llevar adelante la ejecución. D. Juan B. Forte contra D. Ernesto Gunche; revoca la decisión recurrida y ordena llevar adelante la ejecución por el capital adeudado, a razón de 230 pesos mensuales, con sus intereses y costas.

Interlocutorios.—Causa No. 29.729, sobre insania; confirma la designación del curador provisional, letrado, por estimar que, dada la naturaleza del juicio, la persona señalada a ese efecto debe poder conferir poderes para llenar su cometido. D. Salvador Bongiovanni contra D. Policarpo R. Cordero, sobre daños y perjuicios; revoca la resolución apelada, declarando la competencia de la Justicia Civil para entender en la causa, por tratarse de una acción de daños provenientes de un acto ilícito, sin que sea óbice la circunstancia de ser comerciante quien inicia la acción. D. Francisco E. Barilatti contra Estancias Cirilo López Ltda.; revoca la resolución apelada, declarando la incompetencia de la Justicia Civil para entender en el juicio, por ser la demandada una sociedad anónima y los servicios prestados operaciones de comisión o corretaje. Causa No. 29.974, sobre alimentos; reduce la cantidad fijada. D. Antonio Giannattasio contra D. P. Domínguez Rivarola; confirma, con costas. Da. Carmen Rodríguez contra D. José Rodríguez Rey; eleva a 1500 pesos la suma para arraigo del juicio. Sucesión de D. Antonio Benaglia y otro; deja sin efecto el auto recurrido. D. Alberto F. Figueroa contra Da. Rebeca P. de Gruvier; confirma, con costas. Concurso de D. Juan Vignale, incidente de administración; revoca. Sucesión de don Antonio Paz; confirma. D. Eduardo Ferron contra D. Enrique Gath; confirma.

Cámara Civil Primera

Resolvió ayer este Tribunal los asuntos que siguen:

D. Daniel Ortiz Basualdo contra la Municipalidad sobre expropiación de 261 metros cuadrados de la finca calle Belgrano 778|84 y Piedras 400 al 424, afectada al ensanche de la calle Belgrano. Confirma el fallo apelado que, de acuerdo con lo dictaminado por dos peritos, condenó a la Municipalidad a pagar la suma de 78.524.40 pesos por lo expropiado y las costas.

—D. Jorge Augusto contra D. Pastor Landrú y otra; confirma la resolución que mandaba reponer un sello de cinco pesos por un contrato que no se exhibió para alegarse que se había extraviado, más la multa del décuplo.

—Dr. Guillermo E. Leguizamón contra D. Juan Nelson, sobre daños y perjuicios, confirma el fallo apelado, que condenaba al demandado a pagar la suma de tres mil pesos.

—Caja de Garantía contra D. Alter Sujatovich, sobre accidente del trabajo. Nula el fallo recurrido y manda pasar los autos al Juzgado que sigue en orden de turno.

Quiebras

Fueron declarados ayer en estado de quiebra los comerciantes que siguen:

—El juez Dr. Labougle, secretaría Leff:

D. Mauricio Goldemberg, que tuvo negocio en la calle Santa Fe 2286. Resultó sorteado el contador D. Hipólito R. A. Petracci.

D. Bernardo Haidenberg, con negocio en la calle Lavalle 2152. Fué insaculado el contador D. José A. Castelli.

—Por el juez Dr. Britos, secretaría Jiménez Bustamante:

D. Eusebio Espinosa, a pedido de acreedor, estableciendo con tienda en la calle Córdoba 3974. Fué insaculado el contador D. Miguel R. del Priori.

—Se levantó la quiebra decretada contra D. David Sabot. Juez Dr. Matienzo, secretaría Zavalía Lagos.

—Fué aprobada la adjudicación de bienes de D. Arturo Alizeri, designándose representante de los acreedores a D. Santiago Locassio. Juez Dr. Matienzo, secretaría Juliánez.

—Fué anlazada para el 6 del actual, a las 14.30, para mejorar concordato, la junta de acreedores de la convocatoria de D. Emilio Poujade. Juez doctor Matienzo, secretaría Martín y Herrera.

Juicios fallados

Dictó ayer sentencia el juez Dr. Barraquero en los juicios que siguen:

D. Francisco González contra D. Pedro Bastos, sobre petición de herencia; desestima la demanda, con costas. Don David Kant, tercería de dominio en los autos D. José P. Muzio contra D. José Monatirsky; rechaza la acción, con costas. Da. C. P. de L. contra D. V. de L., decreta el divorcio, por culpa del esposo, y se da la tenencia de la menor a la madre, con costas. D. Vicente Aldasoro contra D. Herminio Iglesias; rechaza la demanda, sin costas. D. Lisiano Scelsi contra la Municipalidad de la Capital; declara válida la consignación, sin costas. D. Benito Leandro Munell contra D. José Ramón Fernández; admite la acción, con costas.

Juramentos

Ante la Cámara Civil Primera prestaron ayer juramento y fueron inscriptos en las matrículas respectivas los Sres. Juan Carlos Landó, Natal T. de Torres, Justo E. Rivarola Cuenca y Alejandro S. Cloppet, abogados; José A. Perilli, ingeniero civil; José Hilario Cantero, Fernando D. Zanfardini, Ramón A. Muñiz, Juan Carlos Ayerza y Gilberto García Laredo, contadores; Israel Schneider, perito en agricultura y zootécnica.

Sucesiones

Fueron iniciados ante el Juzgado a cargo del Dr. Abelenda los juicios sucesorios que siguen:

Secretaría Marín: María Barletta de Mandilli, María Rosa Moreno de Etcheverry, Juan Valencie, Say Saias Sasowsky, José Oreiro, José Borgonovo, Pedro Miraille, Pascual Félix Cadario, Benito Domínguez y Cruz Pinto Ramos.

Secretaría Rojas: Laura Fauzón, Emilia Corso de Sibilla, María Elchenberg de Roth, Julia Speirani, Antonio Lazcano de Castronovo, Catalina Lazcano Iturru de Althaus, Angela Rata de Tatti, María Sara Novoa, María Mazzoletti de Baglieto, Enriqueta B. Lammana de Sassano, Dolores Bujía, María Patané de Calabrò, Berta Otte, Victoria Acotto de Renacco, Clara Soupart, Elena Saunders de Harluchet, Angela Donnis de Castiglia, Domingo Cachavelina, Facundo Antonio Pita Lomas, Jacinto A. Ciulla, Roberto Hall, Enrique Radice, José Farina, Enrique Marcelino Welsh, Antonio Pidre Puentes, Agustín Emiliano Guerrero, Agustín Justo de Elía, Pedro Alejandro Mutti y Alva.

Secretaría Calzetta: Calabró, Gregorio Cano García, Hilario López y Francisco Becerra.

LIGA PATRIOTICA

Realización de un Congreso Internacional de Instituciones Nacionalistas

En la Liga Patriótica se ha recibido una invitación de la Entente Internacional Antimasónica de Roma. Internacional, que tiene su sede en Suiza, a fin de que se haga representar en el próximo Congreso que se realizará en Ginebra, a los efectos de organizar una acción común con todas las instituciones nacionalistas que se proponen hacer respetar los símbolos de la soberanía y con ellos el orden social establecido.

En la nota recibida por la Liga Patriótica se expresa que no ha escapado a las entidades nacionalistas de Europa la intensa labor desarrollada por la institución argentina, que ha merecido el aplauso general, como una fuerza eficaz, sabiamente orientada en el afianzamiento de los ideales que determinaron su creación.

"La Liga Patriótica Argentina—dice luego—ha servido de modelo a las organizaciones europeas y su presencia en el próximo Congreso Internacional se hace tanto más necesaria cuanto que su experiencia ha de marcar nuevas normas en la acción conjunta que es preciso desarrollar.

"No escapa a la penetración de los que siguen de cerca el movimiento disolvente que, anulada su acción en los países de este Continente, la miradas de los que aspiran a difundir sus ideas anárquicas se han dirigido hacia la América del Sur, porque suponen que el cosmopolitismo de sus centros urbanos permitirá alcanzar sin esfuerzo un éxito en la empresa. Anulados en Europa, bien cerradas las puertas de los Estados Unidos, los empresarios del desorden se han dirigido a Asia y allí han provocado la guerra civil. Nuestras informaciones nos permiten asegurar que el Gobierno de Gran Bretaña, en conocimiento de que al amparo de las franquicias diplomáticas se está fraguando una confabulación con ramificaciones en todos los países europeos y americanos, está dispuesto a adoptar una resolución que dé término a la actitud tolerante hasta ahora observó. Ello prueba que el empeño de los dirigentes bolcheviques persiste con la misma audacia de la primera hora."

Concluye la nota invitación expresando el deseo de que la Liga Patriótica Argentina, que puede considerarse como la iniciadora del movimiento nacionalista en la América del Sur, se halle representada en ese Congreso, al que asistirán los delegados de veintisiete Estados libres que desean perpetuar sus glorias, enaltecer su historia e imponer el respeto a la sociedad y al orden establecido.

CORREOS Y TELEGRAFOS

Sobre importación de mercaderías por vía postal en Francia

La Oficina Internacional de Berna se ha dirigido a las administraciones de la Unión Postal Universal poniendo en conocimiento de las mismas, por encargo de la de Francia, que ha sido levantada por el Gobierno de aquel país la prohibición para importar por encomiendas postales manteca fresca, derretida o salada.

En consecuencia, se permitirá la introducción de esos productos en lo sucesivo con sujeción al arancel y a las disposiciones aduaneras en vigor en dicho Estado.

Hallazgo de una cédula de identidad

Entre la correspondencia extraída días pasados de los buzones correspondientes al radio de la sucursal de Correos y Telégrafos No. 10 de esta Capital fué hallada la cédula de identidad número 565.342, extendida a favor de Da. Ebe Bonavia.

Han sido practicadas por la repartición las diligencias correspondientes para la entrega de dicho documento a la interesada, pero habiendo resultado infructuosas, fué remitida a la Policía de la Capital.

Se aumentó la habilitación de ahorro postal a la oficina de Azul

Ha sido elevada de 2000 a 3500 pesos la habilitación en timbres de ahorro postal de la agencia A 8, instalada en la oficina de Correos y Telégrafos de Azul (Provincia de Buenos Aires).

Mercaderías cuya introducción está prohibida en Islandia por vía postal

Se ha hecho saber a las administraciones de la Unión Postal Universal, por la Oficina Internacional de Berna y a pedido del Correo de Islandia, que ha quedado prohibida la importación por vía postal en este último país de los artículos que a continuación se mencionan, siempre que ellos procedan de Dinamarca, Suecia, Noruega, Alemania, Holanda y Bélgica:

Aves vivas; heno, yerba y paja, incluso la paja de toda clase de embalajes; los abonos de animales domésticos; las partes brutas o ligeramente saladas de cualquier clase de animales domésticos, y los sacos que hayan servido para embalar forraje.

Habilítase una nueva oficina para la ejecución del servicio de giros

En vista de las reiteradas gestiones realizadas por el vecindario de Rosales (Provincia de Santa Fe), y con objeto de facilitar el envío y recepción de pequeñas sumas de dinero, la Dirección General ha resuelto habilitar a la dependencia que funciona en dicho punto para efectuar el servicio de intercambio de giros postales y telegráficos.

La oficina de que se trata podrá abonar giros hasta la suma de 100 pesos por cada título y emitirlos por cantidades que no excedan el límite de la habilitación de la oficina pagadora.

Dicha dependencia se encuentra en jurisdicción del subdistrito de Correos y Telégrafos de Rufino.

Correspondencia para Chile durante la época invernal

La Oficina Internacional de Berna, por encargo de la Administración de Correos de Chile, ha puesto en conocimiento de las demás administraciones de la Unión Postal Universal la conveniencia que habría en que la correspondencia dirigida a aquel país durante la estación de invierno fuese encaminada por vía marítima.

Manifiesta el Correo chileno que los envíos expedidos por el tren internacional que atraviesa la cordillera de los Andes hacen largos recorridos por zonas situadas a gran altura, donde son muy frecuentes los temporales de nieve que obstruyen la vía férrea, ocasionando repetidas veces la demora de la correspondencia.

Fué contratado un servicio de transporte postal

La Dirección General ha contratado la ejecución del servicio de transporte de la correspondencia y encomiendas postales entre Rodeo de la Cruz y Bella Vista de Cuyo, en la Provincia de Mendoza.

La dependencia de que se trata corresponde a la jurisdicción del 5o. distrito de Correos y Telégrafos, cuya jefatura se encuentra en la Capital de la Provincia citada.

MUNICIPALES

El problema de la congestión del tráfico

La Compañía de Tranvías Anglo Argentino acaba de dar a la publicidad un folleto conteniendo nuevos estudios y observaciones referentes al problema de la congestión del tráfico. Con este opúsculo, en una tercera contribución de la empresa a los estudios de las posibles soluciones del asunto.

En los diversos capítulos se llega a conclusiones diversas, entre ellas las siguientes: que el estacionamiento beneficia a 2000 automóviles de propiedad particular y perjudica a 2.000.000 de habitantes; que el carro que circula a razón de 5 kilómetros por hora impone lentitud a los demás vehículos cuya velocidad normal es de 20 kilómetros por hora; que la supresión del estacionamiento en las calles y la eliminación de los carros en la zona céntrica permitirían ahorrar, por lo menos, una hora por día a cada trabajador; que a causa de la congestión del tráfico se pierden, por lo menos, 15 minutos en el trayecto de tranvía u ómnibus, de manera que los 800.000 pasajeros diarios pierden así anualmente 200.000.000 de horas que puede darse un valor aproximado de 200.000.000 de pesos.

Asociaciones de fomento

La Liga de Fomento Federico Lacroze ha dirigido una nota a la Intendencia solicitando le que gestione ante el Ministerio de Obras Públicas la supresión del desembarcadero de jaulas de aves de la empresa del Ferrocarril Central Buenos Aires, existente en la calle Triunvirato esquina Federico Lacroze.

También solicita que se exija a la Compañía de Tranvías Lacroze la reposición de los cables en la calle Triunvirato, desde Jorge Newbery a Federico Lacroze.

Por último solicita la transformación y mejoras en el alumbrado público de la zona, construcción de varios pasos de piedra y de cercos y aceras.

—El Centro de Fomento y Cultura de Villa General Mitre celebrará mañana, a las 21, en el local Nazca 1750, la asamblea anual a fin de dar cuenta de la obra realizada durante el último ejercicio y proceder a la elección de la nueva Comisión Directiva.

La Asociación de Fomento de Villa Pueyrredón Norte ha dirigido una nota a la Intendencia solicitando lo siguiente:

Apertura de la calle Bazurco a la altura de Nazca, interceptada por una propiedad del Ferrocarril Central Argentino, y cambio del alumbrado a alcohol por eléctrico en la zona comprendida por las calles Franco, Avenida de los Constituyentes, José G. Artigas y Albarellos.

Avisos en las ventanillas de los tranvías

De acuerdo con un deseo expresado por el Concejo Deliberante, la Intendencia ha impartido las órdenes pertinentes para que se notifique a las empresas de tranvías la prohibición de fijar carteles anunciadores en los cristales de las ventanillas de los coches.

La industria del frío

El secretario de Obras Públicas, Higiene y Seguridad de la Municipalidad, Dr. Ricardo A. Moreno, ha aceptado el cargo de vicepresidente del 5o. Congreso de la Industria del Frío, que se realizará en esta Capital.

ASOCIACIONES DIVERSAS

Asociación Obras Sociales de la Juventud

Se han terminado los preparativos para el festival que el Centro Acampantes, adherido a la Asociación Obras Sociales de la Juventud, realizará hoy, a las 17, en el local de la Liga Argentina de Damas Católicas, Montevideo 550, en honor de Da. Carmen Alvear de Peña, presidenta de la institución nombrada y de la Comisión Directiva de la misma.

Un grupo de artistas y aficionados, que tomarán parte en el mismo, y que integran las Srtas. Rosario Beltrán Núñez, Susana Martínez Etchenique y Virginia Ness y los Sres. Vicente Tagliocozzo, Rodolfo Lozano, Luis Muzzo y Mr. Palmore, tendrán a su cargo los principales números del programa.

La Srta. Beltrán Núñez declamará, entre otras poesías, "Por qué te quiero", de Pedro Mattia; "Mi novia", de Fernán Cisneros, y "La fuerza de un querer", de Luis Chamizo. La Srta. Martínez Etchenique ejecutará al piano: "Gardina sous la pluie", de Debussy; "Sueño de amor", de Liszt, y "Navarra", de Albéniz; solos de violín por el concertista D. Vicente Tagliacozzo, acompañado por el profesor Rodolfo Lozano. Creación cómica: "Gran Trumpin", por D. Luis Musso, y juegos malabares por Mr. Palmore.

Se exhibirá, además, una película tomada en las Colonias de Vacaciones de Sierra de la Ventana y Puerto Belgrano.

Las entradas son exclusivamente por invitación especial y han prometido concurrir distinguidas familias de nuestra sociedad, altas personalidades del clero y del comercio de la Capital.

Biblioteca Teosófica Argentina

En el local de la Biblioteca Teosófica Argentina, Sarmiento 2478, D. Miguel Cané hijo dará mañana, a las 18, una conferencia sobre "La muerte y el más allá".

Cooperativa Escolar Bartolomé Mitre

Esta sociedad, cooperadora del Consejo Escolar XIX, realizará mañana, a las 9.30, en el salón de la calle Caseros 3038, un festival con el fin de recaudar fondos para el sostenimiento de su obra.

Se iniciará el programa preparado con una conferencia sobre Cooperativismo, por el inspector de cooperativas, doctor Carlos Gatti. Habrá, además, números cinematográficos. En un intervalo de la función se procederá al sorteo de diversos objetos donados por varias casas de comercio de la zona.

Han prometido su asistencia al acto de referencia los miembros del Consejo Nacional de Educación.

Sociedad de Fomento Unión y Progreso

En la última asamblea que efectuó la Sociedad Unión y Progreso, de Florida, se constituyó su Comisión Directiva, en la siguiente forma: presidente, M. J. Fierros; vicepresidente, P. Ricci; secretario, M. Noreña; prosecretario, J. Gordillo; tesorero, M. Revoredo; protesorero, J. Guerrero, y vocales, A. Bentancourt, J. Luna, A. Taboada, M. Rojo, M. Basteiro, R. Carballo, N. Latorre y T. Rodríguez, y revisores de cuentas, J. Carreras, M. Moreno y R. Hermida.

SEPELIOS

✝ SANTIAGO PASTORINO, Q. E. P. D., falleció hoy en General Viamonte, a los 76 años.—Sus hijos Andrés, Pedro, José, Alberto, Rosina y María P. de Rienzo invitan a sus relaciones a acompañar sus restos al cementerio del Oeste, el domingo a las 10.—Casa mortuoria, Lafuente 37. 14

✝ ROSA DI PAOLA DE DI PRIMO, Q. E. p. d., falleció el 3 de junio de 1927.—Su hijo José de Primo, su sobrino Simeón D. di Paola, su sobrina política Palmira Di Paola, sus parientes y demás deudos invitan a sus relaciones a acompañar los restos de la extinta al cementerio del Oeste, hoy sábado a las 14 horas.—El duelo se despedirá por tarjeta.—Casa mortuoria, Lima 1037.—Servicio de la empresa de Martín Martínez, Garay 1051. 14

✝ HERMINIA MIGUEZ GORGOLAS DE RICHTER, q. e. p. d., falleció el 3 de junio de 1927, confortada con los auxilios de la santa religión y la bendición papal.—Su esposo, Kurt Richter; su hija Nora, sus tíos, hermanos políticos, sobrinos y demás deudos invitan a sus relaciones a acompañar los restos de la extinta al cementerio de La Plata, hoy sábado 4, a las 13.—El duelo se despedirá por tarjeta.—Casa mortuoria, Catán 882.—Servicio casa Lázaro Costa, Callao y Santa Fe, Cabildo y Pampa y Rioja 280. 14

✝ AMALIA ELISA COLOMBO, Q. E. p. d., falleció el 2 de junio de 1927, confortada con los auxilios de la santa religión y la bendición papal.—Su señora madre, Celestina L. de Colombo; sus hermanos Adela, Etelvina y Delia Alcira; sus tíos, primos y demás deudos invitan a sus relaciones a acompañar los restos de la extinta al cementerio del Norte, hoy sábado 4, a las 15.30.—El duelo se despedirá por tarjeta.—Casa mortuoria, Independencia 2278.—Servicio casa Lázaro Costa, Callao y Santa Fe, Cabildo y Pampa y Rioja 280. 23

✝ MARIA ANGELA MARTINELLI, Q. E. p. d., falleció el 3 de junio de 1927, confortada con los auxilios de la santa religión y la bendición papal.—Sus hermanos María Elena M. de Rivera, Eduardo H., Raúl y Corina; su hermano político Romano Rivera; sus primos y demás deudos, invitan a sus relaciones a acompañar los restos de la extinta al cementerio del Oeste, hoy sábado a las 15.—Favor que agradecerán.—Se ruega no enviar coronas.—Casa mortuoria, Crámer 1923, Belgrano.—Servicio cochería Palamidessi, Corrientes 4422 y sucursal Devoto. 80541 14

✝ ISIDORA VILLANUEVA DE LOPEZ, q. e. p. d., falleció el 3 de junio de 1927, confortada con los auxilios de la santa religión y la bendición papal.—Su esposo, Vicente López; sus hermanos (ausentes), sus hermanas políticas (ausentes), sobrinos, primos y demás deudos invitan a sus relaciones a acompañar los restos de la extinta al cementerio del Oeste, hoy 4 a las 9.30 horas.—El duelo se despedirá por tarjeta.—Casa mortuoria, Méndez de Andés 1379.—Servicio casa González Hnos., Belgrano 2970, Cabildo 517, Pedro Goyena 577 y sucursales. 14

✝ JUAN JOSE DIAZ, Q. E. P. D., falleció el 3 de junio de 1927, confortado con los auxilios de la santa religión y la bendición papal. — Sus hijos Gabino Alberto, Raquel, Carmen y Juan Antonio Díaz; sus hijos políticos Pilar A. de Sánchez y María Luisa P. de Sánchez, sus hermanos María Teresa y Eusebio (ausentes), nietos, sobrinos, primos y demás deudos invitan a sus relaciones a acompañar los restos de la extinta al cementerio del Oeste, hoy a las 10 horas.—El duelo se despedirá por tarjeta.—Casa mortuoria, Belgrano 1840. —Servicio de la empresa de Pompas Fúnebres La Capital, San Juan 3590 y Avda. La Plata 1421. 14

✝ LUCIO SANCHEZ PANTOJA, Q. E. p. d., falleció el 3 de junio de 1927. —Su esposa, Peregrina P. de Sánchez; sus hijos Ricardo, José, Juan, Clotilde y Jerónimo; sus hijos políticos Pilar A. de Sánchez y María Luisa P. de Sánchez, sus hermanos María Teresa y Eusebio (ausentes), nietos, sobrinos, primos y demás deudos invitan a sus relaciones a acompañar los restos de la extinta al cementerio del Oeste, hoy a las 10 horas.—El duelo se despedirá por tarjeta.—Casa mortuoria, Belgrano 1840. —Servicio de la empresa de Pompas Fúnebres La Capital, San Juan 3590 y Avda. La Plata 1421. 14

✝ CARMEN COMASTRI, Q. E. P. D., falleció en San Andrés, F. C. C. A., el 3 de junio de 1927, confortada con los auxilios de la santa religión y la bendición papal.—Sus padres Francisco Comastri y Rosa Parodi de Comastri; sus hermanos Agustín, Rosa C. de Jaureguiberry, Antonio, Elisa, Catalina, Angela, María, Juan José y Oscar Pedro; su hermano político Pedro Jauregui berry; sus sobrinas Elida y Elisa; tíos, primos y demás deudos, invitan a sus relaciones a acompañar los restos de la extinta al cementerio del Oeste, hoy sábado 4 a las 14.30 horas.—Casa mortuoria, Ayacucho y Diego Pombo, San Andrés, F. C. C. A.—Se ruega no enviar coronas.—El duelo se despedirá por tarjeta.—Nota: Carruajes casa Cambiasso, Warnes 2119 y Bompland 2171. 80572 14

✝ Agrimensor ALFREDO J. GOYHENETCHE, q. e. p. d., falleció en Bánfield el 3 de junio de 1927, confortado con los auxilios de la santa religión y la bendición papal.—Su esposa, Filomena Mazzoni de Goyhenetche; su señora madre, Josefina V. Goyhenetche; sus hermanos Alda G. de Pagola, Alberto, Enrique y María Elvina G. de Methol; sus hermanos políticos, sobrinos y demás deudos invitan a sus relaciones a acompañar los restos del extinto al cementerio del Oeste, hoy 4, a las 13.30.—El duelo se despedirá por tarjeta.—Casa mortuoria, Azara 1484, Bánfield.—Servicio fúnebre casa Marcellini, Lomas. 14

✝ Agrimensor ALFREDO J. GOYHENETCHE, q. e. p. d., falleció en Bánfield el 3 de junio de 1927.—La Comisión Directiva del Centro Nacional de Ingenieros invita a sus asociados a acompañar los restos del extinto consocio al cementerio del Oeste, hoy sábado 4, a las 13.30.—Casa mortuoria, Azara 1484, Bánfield (F. C. S.). 14

PARTICIPACIONES

✝ ANTONIO LOMER, Q. E. P. D., falleció el 2 de junio de 1927. — Sus hijos Alicia L. de Palet y Enrique, su hijo político Carlos Palet, hermanos políticos, tíos, sobrinos y demás deudos participan que con los auxilios de la religión mueren hoy en el cementerio del Norte. —Casa de duelo, Cangallo 1980.—Servicio casa Ferreira, Cangallo 1987 y anexo Pedro Goyena 750. 14

✝ PEDRO ZARATE, Q. E. P. D., falleció el 3 de junio de 1927, confortado con los auxilios de la santa religión y bendición papal.—Su familia participa su fallecimiento y que sus restos mortales fueron inhumados el 3 de junio en el cementerio del Oeste.—Casa mortuoria, Larrea 886.—Servicio de la Compañía Nacional de Carruajes y automóviles, Callao esq. Tucumán. 00638 14

✝ PABLO SPANOGHE, Q. E. P. D., falleció el 4 de junio de 1927.—Su esposa, María Luisa L. de Spanoghe; sus hijos Dr. Alberto, Pablo Renée y María Luisa; su hija política Delia M. de Spanoghe, su nietita, sus hermanos y hermanos políticos, sobrinos y demás deudos participan a sus relaciones su fallecimiento y que sus restos fueron inhumados ayer viernes 3, a las 15.30, en el cementerio del Oeste.—Casa de duelo, Muñiz 1007. — Servicio casa Lázaro Costa, Callao y Santa Fe, Cabildo y Pampa y Rioja 280. 14

✝ MANUEL LISSARRAGUE, Q. E. P. D., falleció el 31 de mayo de 1927, confortado con los auxilios de la santa religión y la bendición papal.—Su esposa, Emma Colomer de Lissarrague; sus hijos Dr. Manuel M., Raúl Isabel Lissarrague de Verón (ausente); su hijo político Eliseo Verón (ausente), sus nietitos Emma Leonor y José Abel Verón (ausentes), sus hermanos Lisardo y Salvador (ausentes), hermanos políticos, sobrinos, primos y demás deudos participan a sus relaciones que sus restos serán trasladados a Mercedes (Corrientes), el día 5, en el tren que sale de la estación Federico Lacroze a las 11.30.—Servicio casa Marino, Rivadavia 3681 y 8531. 24

✝ ANGELA G. MENENDEZ, Q. E. P. D., falleció el 21 de mayo de 1927.—La comisión permanente de homenaje a su memoria con motivo del 25o. aniversario de su fallecimiento invita a las personas de amistad de la finada y a las que fueron sus colegas y alumnas a la misa que en sufragio de su alma se oficiará en el templo del Pilar, el domingo 5 del corriente, a las 9.30, a cuyo término tendrá lugar la colocación de una placa en el sepulcro que guarda sus restos. 33

$ 14.-

Bonito zapato prusiano o a la inglesa, en Willow calf negro o color, doble suela.

Saetone, deseando dar a conocer el calzado de su fabricación, SACRIFICA LA UTILIDAD, apenas SI COBRA la mano de obra y el material empleado. APROVECHE ESTA OFERTA y compre un calzado de confianza.

Avda. DE MAYO 802

$ 14.-

Elegante zapato en fina cabritilla extranjera, negra o color habano, con hebilla.

Cartuchos Los Cartuchos Negros

dan resultados sorprendentes Son cartuchos de calidad. Uselos y su dia de caza no será perdido.

En todas las armerías.

Pídanos el Librito N — gratis.

National Lead Company, S.A.
San Martín 235 Buenos Aires

Bronquitis crónica, catarro, grippe

60 años de existencia y una venta cada día creciente garantizan su eficacia.

Esa TOS rebelde del que sufre bronquitis crónica o un antiguo catarro, puede y debe desaparecer. El enfermo ha de buscar, además de un calmante para la Tos, un remedio que le ponga a salvo de toda agravación de su dolencia. El remedio existe: PASTILLAS del Dr. ANDREU.

Calman la Tos más violenta, sea cual sea su origen. Ablandan el pecho y, favoreciendo la expectoración, acaban con esa Tos seca y carrasqueante. Con ellas desaparecen los accesos, y una respiración regular sucede a la sofocación. A las primeras tomas, notará usted un gran alivio.

Pastillas del Dr. Andreu TOS PASTILLAS del Dr. ANDREU

PARA LA CAMPAÑA
Mampostería de Cemento Armado SISTEMA CHACON

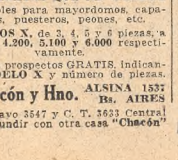

3.500 $m/n

CONSTRUCCIONES RURALES MAS BARATAS QUE DE MADERA
Adaptables para mayordomos, capataces, puesteros, peones, etc.
MODELOS X, de 3, 4, 5 y 6 piezas, a $ 3.500, 4.200, 5.100 y 6.000 respectivamente.
Soliciten prospectos GRATIS, indicando MODELO X y número de piezas.
R. Chacón y Hno. ALSINA 153? Bs. AIRES
U. T. Mayo 3547 y C. T. 3533 Central
No confundir con otra casa "Chacón"

PROFESIONALES

Afecciones del estómago e intestinos. Especialista: **Doctor Calandrelli, Sgo. DEL ESTERO 481:** de 16 a 18. v.jn.30

Acne Eczemas, crónicos, Urbello, Ulceras, Avariosis, nuevos tratamientos. **Dr. Betolli, del Hospital S. Louis, de Paris; Lavalle 1790, de 9 a 11 y 14 a 20.** v.jn.30

Dr. U. Carbone, Cáncer. Tumores. Trat. por Rádium o Radiumterapia. Jefe serv. enf. señoras Hosp. Fernández, Ayacucho 1097, de 2 a 4. v. mayo 22

Dr. A. D. CISNEROS. Subjefe de sala (Servicio de clínica médica) del Hosp. Rivadavia. Jefe de trabajos prácticos de la Facultad. Enfermedades internas. Corazón, pulmones, estómago, intestinos, **CORONEL DIAZ 1798, de 14.30 a 17.**

Dr. Colecchia. Vías digestivas (estómago, intestinos, hígado). Rayos X. Ex médico asistente de la Clínica de Vías Digestivas del Hospital Saint Antoine de París, de 4 a 6. **Paraguay 794.**

Enfermedades del pulmón e infecciosas. Dr. Francisco Destéfano, Prof. titular de Clínica epidemiológica de la Facultad de Medicina. **Alsina 1618; de 15 a 17 horas; Rayos X.**

Dr. WERNICKE De regreso de Europa Enfermedades de la piel, epilación, etc. Jefe del serv. Hosp. Alvear. Lun., mier. vier., de 3 a 7, **Paraguay 659, U. T. 31 Retiro 1679.** v.jn.30

Dr. MANUEL COPELLO Enfermedades de señoras (Matriz, Ovarios, Partos). Rayos X. Del Hosp. Rawson: Moreno 835: de dos a ocho. v. 26|n.

Dr. CABAUT Director y oculista del Hospital Francés. Enfermedades de los ojos, anteojos, operaciones, etc. **Consultas:** lunes, miércoles y viernes, de 9 a 17, martes y jueves de 13 a 17. **Bartolomé Mitre 1175: U. T. 37. Rlv. 2973.** v. jn. 10

Dr. C. Fonso Gandolfo Director del Dispensario Público Nacional. TUBERCULOSIS, ASMA, VIAS RESPIRATORIAS. RAYOS X: Corrientes 1437; U. T. 7335, Mayo; de 14 a 17. v.jn.30

Dr. JOSE V. VARALLA De regreso de Europa. Diploma de la Facultad de París. Cirugía de Vías Urinarias. Piel y afecciones de la sangre. Diatermia.—Nieve Carbónica: Rayos X: **Lavalle 1750; de 13 a 16 horas;** Unión 23, Mayo 2051. v.jn.30

Dr. BANCALARI Del Hosp. Durand. **Piel, avariosis y venéreas. Aplicaciones de Radium en tumores, Paraná 1022,** a. v.jn.30

Dr. F. ROMERA Clínica general.—Rayos X. Consultas de 3 a 6; **Bmé. Mitre 1035,** U. T. 4223, Rivadavia. v.jn.30

Dr. O'FARRELL Profesor de la Facultad de Medicina. Enfermedades de señoras, atiende su consultorio; **Paraguay 659,** de 14 a 16. v.jn.30

Dr. SANTIAGO VARALLA Cirugía y enfermedades de señoras; **Santa Fe 1971; de 16 a 18; U. T. 41, Juncal 5827.** v.jn.30

Dr. BAFICO Piel, Secretas, Urinarias. Ex director Sanatorio de señoras y médico de sala Hosp. Rawson; **Tucumán 719; de 14 a 19.** v.jn.30

Dr. Enrique FERREYRA Garganta, Nariz, Oídos. Profesor Supl. Facultad. **Viamonte 740.** Diariamente, 3 a 5 p. m.; mart., juev. y sáb., 10 a 12. v.jn.30

Dr. SUBIZA Estómago, Intestino, Hígado. **Maipú 726,** de 15 a 17, menos martes y jueves. 65342 43

Dr. Podestá, Especialista en NIÑOS PARALISIS INFANTIL Sin operación, electricidad ni aparatos Debilidad congénita, etc. **Ayacucho 1870** Horas: 2 a 4. U. T. Juncal. 1483. V. jn. 11

Dr. BELGERI, oculista Jefe del Hospital Alvear. Médico del Hosp. de Clínicas, B. Mitre 948, U. T. 840 Rivad. De 15 a 17.

Prof. Dr. J. A. Brandam Enfermedades Mentales y Nerviosas Consultas médico-legales U. T. 0503 Retiro. **Maipú 523, de 14 a

BRAVO BARROS y Cía.

siones notables. Base, $ 16.000 la casa y $ 10 vara los terrenos. 1/3 parte al contado, resto, a 1 y 2 años. 6 o/o.

El **domingo 12 de junio,** a las 15 (3 p. m.), en la misma.

Casa Belgrano 4013.—12x16 por 30v18. Hall, sala, escritorio, comedor, dos dormitorios, baño instalado, galería cerrada con cristales, cocina completa y a gas, pileta y gallinero.

Terrenos: Dos lotes de 8v31 y 10v. de frente por 30v38 s/ 25v30 de fondo; superficie, 212 y 344 v. c., cada uno. Puede visitarse.—Bravo Barros y Cía.

00374 j.3

TERRENOS

Títulos perfectos. Seña 8 o/o. Comisión 2 o/o.

En pleno centro de Flores.

Los terrenos más lindos.

Bacacay esquina Gavilán. Frentes al Este y al Sr. A. 40 cuadras de la Avenida Rivadavia, a dos y media de la Plaza y a tres de la estación. La ubicación preferida de la parte alta. Donde se halla edificando preciosas residencias. Lotes realmente irreemplazables para la edificación de casas de habitación. 10 metros. Base, $ 4000 cada lote. 25 o/o al contado y el resto a 1, 2 y 3 años, al 8 o/o de interés.

El **domingo 5 de junio,** a las 15 (3 p. m.), en los mismos. La división comprende: La manzana 4 de Bacacay y 2 lotes a Gavilán. Miden: de 10 a 15 varas por 40v62 a 25v.; superficie: de 112 a 257 v. c. cada lote.—Bravo Barros y Cía.

203421 m.25

Dos lotes en Avellaneda—

Cochabamba esquina Laprida. Frentes al NE. y NO. Calle de 20 de calle 12 de Octubre, del adoquinado y del tranvía, a cinco cuadras y media de la Avenida Mitre (arteria principal de la ciudad). Con lindas dimensiones para edificar casas de comercio o de renta. Base, $ 3 la vara. 1/2 al contado y 1/2 a un año, sin interés. 10 o/o de descuento a los que paguen al contado.

El **domingo 5 de junio,** a las 15 (3 p. m.), en los mismos.

Esquina: 18v04 a Cochabamba, 16v67 a Laprida. Superficie, 287 v. c. **Lote a Laprida** 10 y por 17v99. Superficie, 178 v. c. —Bravo Barros y Cía.

204101 m.29

Esquina en Belgrano. Judicial.

Avenida del Tejar (adoquinada) y Guanacache. Frentes al Norte y Noroeste. A media cuadra de Monroe, a dos de Crámer y de los tranvías 35, 36 y 90 y con servicios de ómnibus a todas direcciones. Barrio muy lindo para vivir. Con dimensiones excepcionales para una casa de negocio, de renta o habitación. Juez doctor Marcos A. Figueroa, secretario Dr. Alberto C. Oderigo. Juicio sucesorio de don Aquiles Risso. Base, $ 9 por cada 75 decímetros cuadrados, o sea la vara cuadrada.

El **domingo 5 de junio,** a las 16 (4 p. m.), en el mismo terreno. Mide 12.99 m. (15 v.) al NO. sobre Guanacache por 13.89 m. (16.04 v.) al Norte sobre Avenida del Tejar; 22.80 m. (26.33) v.) en el costado SO. y 22.16 m. (25.59 v.) en el del Este; superficie, 302 m. c. (462.69 varas cuadradas). Linda por la Avenida del Tejar con el No. 2580 y por Guanacache con el No. 3172. 8 o/o a cuenta de precio. Comisión, 2 o/o. Informes, 361 San Martín 361.—Bravo Barros y Cía.

204566 m.31

CAMPOS

Títulos perfectos. Seña 8 o/o. Comisión 2 o/o.

El gran aserradero "San Miguel". En las Provincias de Jujuy y Salta. A plazos.—

El conocido establecimiento de la Sociedad Argentina Hardwoods and Lands Company Ltd. Rodeando la estación Yuto del F. C. C. N. A., ramal de Perico a Embarcación. 23.000 hectáreas aproximadamente, que comprenden el "Campo Colorado" en el departamento Ledesma, Provincia de Jujuy y los derechos y concesiones sobre 24.493 hectáreas que comprenden las fincas "Santa Clara" o "Río Colorado", "Valle Morado" y "Los Potreros", en el departamento Orán de la Provincia de Salta. Son los famosos campos de bosques frondosos inexplotados aun en su mayor parte, con riquísimas maderas entre las que predominan el cedro, roble, urundel, cevil, lapacho, quina, mora y palo blanco. Tierras fertilísimas, adaptables a todos los cultivos propios de la región. Existen unas 1000 hectáreas de campo desmontado, destroncado, alambrado y con acequias, listas para el cultivo, habiendo plantaciones de caña de azúcar, cítricos y un lote. Con muchas mejoras, aserradero, usina eléctrica, casas, animales, útiles y enseres. Base única, $ 300.000. Mitad al contado y mitad a un año, con 7 o/o de interés.

El **lunes 6 de junio,** a las 15 (3 p. m.) en nuestro hall, 351 San Martín 361. Soliciten planos y demás informes, 351 San Martín 361.—Bravo Barros y Cía.

204402 m.30

"Las Delicias", en Santiago del Estero. A plazos.—

Departamento Aguirre. Parte de los antiguos campos de Malbrán. A 4 1/2 leguas al SO. de la estación Pinto y 6 1/2 al NO. de Matará, antiguo Simbolar. Fracción de 3611 hectáreas en un lote. Tierras superiores, especialísimas para la siembra de alfalfa y el cultivo de todos los cereales, de los que pueden obtenerse rendimientos incalculables y también para ganadería, dada la abundancia de buenos pastos y de agua, que es buena, encontrándose a 6 y 8 metros. Base, $ 100 la hectárea. 1/2 al contado y 1/2 a 1 y 2 años. 7 o/o.

El **viernes 10 de junio,** a las 15, en nuestro hall, Lavalle 141 N. Unas Bajadas al E. Otamendi y "La Puerta del Garabato" de García Tuñón; al S., "San Rufino" de García Enos, y al O. "El Arroyo de Weiborg. Tiene algunos alambrados. Población de barro con seis piezas, baño y cocina. En el campo existe una Escuela. Bravo Barros y Cía.

203600 m.v.j.10

"San Roque", en Bragado. — 1.496 hectáreas en lotes.—

Con préstamos de colonización.

El conocido establecimiento de Roques, a media legua de la estación Olascoaga, comprendido del F. C. O. y a 2 leguas al S. O. de la ciudad de Bragado. En 24 lotes de 29 hectáreas hasta 222 hectáreas, incluyéndose en uno de ellos el casco de la estancia con valiosas mejoras. Campo inmejorable, en su mayor parte con tierras riquísimas, adaptadas a todos los cultivos agrícola. Bases de $ 208 a $ 588 la hectárea, con excepción de dos fracciones que se venden con casa de material. Mitad al contado y 1/2 a 1 y 2 años. 7 o/o. Hay hectáreas que el comprador tomará a su cargo a estilo de plaza pagando lo amortizado. Las escrituras deberán ser otorgadas por ante la escribana del Sr. Carlos Varangot, Corrientes 758.

El **miércoles 8 de junio,** a las 16 horas, en nuestro hall San Martín 470. Venta ordenada por el señor Juez Dr. A. G. Bitraques, secretaría Dr. Ferrer, en el juicio sucesorio de Da. Elena Fosbery de Vega. 5 o/o a cuenta de precio. Comisión 2 o/o. —Rufino de Elizalde y Cía.

204861 jn.1

Constitución 1458. Desocupada.

Edificio antiguo en terreno de amplias dimensiones que permite transformarse en casa de departamentos, con muy poco costo y convertirse en renta. Entre San José y Sáenz Peña. A un paso de Constitución y en un barrio de gran importancia. Mide: 12 varas por el Sud, de 16 habitaciones, dos baños, etc. Base, pesos 36.000.

El **domingo 5 de junio,** a las 16, en la misma.—Rufino de Elizalde y Cía.

204142 m-29

TERRENOS

5 lotes en Belgrano. 14 de Julio y Carbajal. A pocos metros de las Avenidas Pueyrredón y Pérez y en medio de importante núcleo de chalets recién construídos. Tienen superficies de 177 a 367 m. c., con dimensiones lindísimas. Base, pesos 16 la v. A plazos.

El **domingo 5 de junio** a las 14.30 horas, en los mismos. Planos, San Martín 470.—Rufino de Elizalde y Cía.

204143 m-29

CAMPOS

Judicial. Campos en Bolívar.—

En la zona SO. del establecimiento "La Raquel", 1571 hectáreas, 33 áreas, 91 centiáreas, en 8 lotes de 145 a 221 hectáreas. Al SO. del pueblo de Bolívar y a poco más de 7 leguas al SE. de las estaciones Pirovano y Urdampilleta (antes Torrecita) del F. C. del Sud; se halla también a 4 leguas al NO. de la estación Recalde entre uno y otro ramal del mismo F. C. Son tierras de la mejor calidad, entregadas hasta ahora, casi en su totalidad, a la agricultura y con excelentes resultados. Orden del señor juez doctor Mariano de Vedia y Mitre, secretaría del Dr. Echegaray, Julio Princesa Winnaretta Eugenia de Polignac con D. Víctor C. del Carril (su concurso). Base, $ 105 la hectárea, al contado. Opción de 1 lote hasta 5 más.

El **lunes 6 de junio** a las 15 y 30 (3.30 p. m.), en el hotel "La Vizcaína", en el pueblo de Bolívar. Situado en el cuartel 19, se halla entre los siguientes linderos: al NO., con la otra parte en venta del mismo campo "La Laguna" Pay Lauquen, con Zubeldúhler y Juan J. del Carril; al SE., S. y SO. con V. C. del Carril y la Laguna Pay Lauquen.

Los campos, divisibles, poblaciones, molino, etc., de pertenencia del establecimiento se comprenderán en los lotes en que se hallen con la porción que esté dentro de las líneas divisorias de los mismos. Se visitan por Urdampilleta. Allí, en el Hotel Vasconia puede convenirse con el chauffeur Pedro N. López el traslado al campo. Todo comprador otorgará el 8 o/o de seña a cuenta de precio y 2 o/o de comisión. Escrituras por el escribano Sr. Jorge J. Méndez.— Peralta Martínez y Serna.

202441 m.21

En Bolívar. Judicial.—

Campos para muchos. En la parte SO. del conocido establecimiento "La Raquel". Al Sur del pueblo, a 7 leguas al SE. de las estaciones Urdampilleta (antes Torrecita) y Pirovano del F. C. del Sud, a 4 leguas al NO. de la estación Recalde de otro ramal del mismo F. C., entre ambas líneas. 2355 hectáreas, 75 áreas, 09 centiáreas, divididas en 14 lotes de 197 a 216 hectáreas, todos ellos excelentes para agricultura, lo mismo que para ganadería, destino que se les ha dado hasta ahora con los mejores resultados. Venta por orden del señor juez doctor Mariano de Vedia y Mitre, secretaría del Dr. Echegaray, en el juicio por cobro de su crédito hipotecario de Carlos Sres. Girardi y Porteous con D. Víctor C. del Carril (su concurso) Base, $ 105 la hectárea al contado. Opción a un lote hasta 5 más.

El **lunes 6 de junio** a las 15 y 30 (3.30 p. m.), en el pueblo de Bolívar, Hotel "La Vizcaína".

Se halla en el cuartel 10 del partido, entre los siguientes linderos: al NE., con Sucesión Alsina; al NO., con "El Serranito" de E. Salas y la Colonia Lynch Pueyrredón; al SE., con el otro campo en venta, y al resto de "La Raquel" y al SO., con "San José" de José Galli. Hay cercos en el total de la fracción, divisiones de alambrados internos, puestos, aguadas y ellos se comprenderán en los lotes que los contengan y en la porción que se halle dentro de las líneas divisorias. Para ver los campos, aconsejamos ir por la estación Urdampilleta. Allí, en el Hotel Vasconia, hallarán al chauffeur Pedro N. López, con quien pueden convenir el traslado al campo. Los compradores otorgarán el 8 o/o de seña y a cuenta de precio y 2 o/o de comisión. Escrituras por el escribano Sr. Jorge J. Méndez.—Peralta Martínez y Serna.

202442 m.21

PERALTA MARTINEZ & SERNA

CASAS

Bartolomé Mitre 2076.—

Entre Ayacucho y Junín. Amplio terreno, con construcciones antiguas. Por central y bien avecindado, ha de interesar, pues es siempre lo buscado. Base, $ 34.000.

El **jueves 9 de junio,** a las 16, en nuestra sala, 320 San Martín 336. Terreno: Mide 9v. de frente por 48v25 de fondo. Adecompras. Edificio: Se compone de once locales, baño, cocina, w. c., 2 patios, etc. Está desocupado, puede visitarse de 2 a 4 y de 13 a 17. Título perfecto. 8 o/o de seña y 2 o/o de comisión.—Peralta Martínez y Serna.

204518 m.31

Judicial. 2 casas.—

Sobre el Parque Los Andes. Concepción Arenal 4311 y 13 Arenal 4301|7 esquina Rodney. A dos cuadras de las Avenidas Dorrego y Triunvirato. Venta por orden del señor juez Dr. A. N. Matienzo, secretaría Dr. Julianos. Juicio Vicente L. Lavia cl. Mazzeo Hnos. Base, $ 25.577.56 o sea 2|3 de la tasación.

El **domingo 19 de junio** a las 14, en la misma propiedad. Terreno: 19m47 de frente al Oeste por 19m08 en el otro frente a Rodney.

Edificios: El primero consta de tres habitaciones, cocina, w. c., una pieza en altos y dos cuartitos de madera, patio, etcétera. La esquina tiene sala para negocio con sótano; 2 habitaciones, baño, cocina, w. c., una pieza en altos, patio, etc. El comprador deberá entregar 8 o/o de seña y 2 o/o de comisión. Informes 320 San Martín 336.— Peralta Martínez y Serna.

00579 jn.4

En Bánfield.—

Buena casa habitación. Alsina 1521, entre Maipú y Talcahuano. A 1 cuadra de la estación. En el centro del barrio más solicitado por su importancia. Base, 11.000 pesos.

El **domingo 12 de junio** a las 15, en la misma propiedad. Terreno: 15 por 50 varas. Edificio: Consta de tres habitaciones con galería, cocina, pieza, w. c. con servicio para jardín y fondo con construcciones, para cochera o caballerizas, etc. Título perfecto. 8 o/o de seña y 2 o/o de comisión.— Peralta Martínez y Serna.

00578 jn.14

TERRENOS

En Lomas de Zamora.—

2 esquinas. En 100 metros, sin interés. Andes y Bolívar y Andes y 6 de Junio. Rodeadas de edificación y quintas. Distinguido barrio. Delicioso clima. Aguas corrientes. Cloacas y luz eléctrica, todo ya instalado. Lotes de 10 metros de frente. Seña. 4 cuotas. Comisión, 2 o/o.— Peralta Martínez y Serna.

204805 jn.1

CAMPOS

Judicial. Campos en Bolívar.—

En la zona SO. del establecimiento "La Raquel", 1571 hectáreas, 33 áreas, 91 centiáreas, en 8 lotes de 145 a 221 hectáreas. Al SO. del pueblo de Bolívar y a poco más de 7 leguas al SE. de las estaciones Pirovano y Urdampilleta (antes Torrecita) del F. C. del Sud; se halla también a 4 leguas al NO. de la estación Recalde entre uno y otro ramal del mismo F. C. Son tierras de la mejor calidad, entregadas hasta ahora, casi en su totalidad, a la agricultura y con excelentes resultados. Orden del señor juez doctor Mariano de Vedia y Mitre, secretaría del Dr. Echegaray, Julio Princesa Winnaretta Eugenia de Polignac con D. Víctor C. del Carril (su concurso). Base, $ 105 la hectárea, al contado. Opción de 1 lote hasta 5 más.

El **lunes 6 de junio** a las 15 y 30 (3.30 p. m.), en el hotel "La Vizcaína", en el pueblo de Bolívar. Situado en el cuartel 19, se halla entre los siguientes linderos: al NO., con la otra parte en venta del mismo campo "La Laguna" Pay Lauquen, con Zubeldúhler y Juan J. del Carril; al SE., S. y SO. con V. C. del Carril y la Laguna Pay Lauquen.

Los campos, divisibles, poblaciones, molino, etc., de pertenencia del establecimiento se comprenderán en los lotes en que se hallen con la porción que esté dentro de las líneas divisorias de los mismos. Se visitan por Urdampilleta. Allí, en el Hotel Vasconia puede convenirse con el chauffeur Pedro N. López el traslado al campo. Todo comprador otorgará el 8 o/o de seña a cuenta de precio y 2 o/o de comisión. Escrituras por el escribano Sr. Jorge J. Méndez.— Peralta Martínez y Serna.

202441 m.21

En Bolívar. Judicial.—

Campos para muchos. En la parte SO. del conocido establecimiento "La Raquel". Al Sur del pueblo, a 7 leguas al SE. de las estaciones Urdampilleta (antes Torrecita) y Pirovano del F. C. del Sud, a 4 leguas al NO. de la estación Recalde de otro ramal del mismo F. C., entre ambas líneas. 2355 hectáreas, 75 áreas, 09 centiáreas, divididas en 14 lotes de 197 a 216 hectáreas, todos ellos excelentes para agricultura, lo mismo que para ganadería, destino que se les ha dado hasta ahora con los mejores resultados. Venta por orden del señor juez doctor Mariano de Vedia y Mitre, secretaría del Dr. Echegaray, en el juicio por cobro de su crédito hipotecario de Carlos Sres. Girardi y Porteous con D. Víctor C. del Carril (su concurso) Base, $ 105 la hectárea al contado. Opción a un lote hasta 5 más.

El **lunes 6 de junio** a las 15 y 30 (3.30 p. m.), en el pueblo de Bolívar, Hotel "La Vizcaína".

Se halla en el cuartel 10 del partido, entre los siguientes linderos: al NE., con Sucesión Alsina; al NO., con "El Serranito" de E. Salas y la Colonia Lynch Pueyrredón; al SE., con el otro campo en venta, y al resto de "La Raquel" y al SO., con "San José" de José Galli. Hay cercos en el total de la fracción, divisiones de alambrados internos, puestos, aguadas y ellos se comprenderán en los lotes que los contengan y en la porción que se halle dentro de las líneas divisorias. Para ver los campos, aconsejamos ir por la estación Urdampilleta. Allí, en el Hotel Vasconia, hallarán al chauffeur Pedro N. López, con quien pueden convenir el traslado al campo. Los compradores otorgarán el 8 o/o de seña y a cuenta de precio y 2 o/o de comisión. Escrituras por el escribano Sr. Jorge J. Méndez.—Peralta Martínez y Serna.

202442 m.21

GIMENEZ ZAPIOLA, PANELO y Cía

CASAS

Llave en mano. Petit hotel. Ayacucho 1730—

Entre Guido y Vicente López. A dos cuadras de Avda. Alvear, una de Callao. Barrio de edificación de lujo. Terreno: 8v45 de frente al E. por 22v20 de fondo en el S. y 22v05 en el N. Edificio: planta de recepción: sala, hall, comedor, toilette, office con montaplatos; 1er. piso: 3 dormitorios, baño, cuarto roperos, patio y galería; 2o. piso: 2 dormitorios, cuarto de planchar, baño, cocina, antecocina, carbonera, lavadero y terraza; subsuelo: 4 piezas, pasillos, baño de servicio, depósito, carbonera, local para la caldera de calefacción y pileta. En entresuelo: 1 pieza y toilette. Construcción moderna, frente imitación piedra, con balcones de hierro artísticos. Escaleras y zócalos de mármol de Carrara y roble. Pisos de parquets, pino y mosaico. Completa instalación de sanitarios. Revestimiento de azulejos en baños y cocinas, cielos rasos de yeso, calefacción, luz eléctrica empotrada. Buenas empapelados, etc. Base, $ 65.500, incluídos 50.000 en hipotecas, hasta febrero de 1929, al 8 o/o anual, por trimestres anticipados, con la que por ahora continuar el comprador. El saldo al contado. Escrituras por los escribanos Paz y Giménez Zapiola.

El **martes 14 de junio,** a las 15 horas, en nuestro hall. 8 o/o de seña y 2 o/o de comisión. Visítese de 10 a 12 y de 14 a 16 horas. — Giménez Zapiola, Panelo y Cía. Florida 239

204796 jn.1

Judicial. En Mira Mar.—

A 1 cuadra de la Rambla y Boulevard Marítimo. Sobre Avda. Mar del Plata. Lotes 8 y 9, manzana 1, del mismo. Miden: 17m64 de frente al SO. sobre Av. Mar del Plata por 43m30 de fondo y también frente al SE. sobre calle sin nombre, lindando por el NO. con el lote 5 y por el NE. con los Nos. 7 y 10 de la misma manzana N. Superficie, 1499.91 m. c. Base, $ 7999.52, o sea los 75 d. c. (v. c.), que son las 2|3 partes de la tasación.

El **martes 14 de junio,** a las 15 hs., en nuestro hall. Por orden del señor juez de Primera Instancia Dr. Vedia y Mitre, secretaría Echegaray, a propuesta de partes en los autos "Giambelli Alfredo contra Mitchell Williams, sobre cobro de pesos" y/o a cuenta de precio y 2 o/o de comisión. Giménez Zapiola, Panelo y Cía. Florida 239.

204485 m.31

Judicial. En Miramar, F. C. S. Casa quinta "Villa Petronita".

En 16 lotes (manzana G. de la Sección 3) al E. a cuadra y media de la Rambla y de la Av. M del Plata y a 10 de la Plaza principal. 4 lotes con los siguientes edificios: Lote 1: Sup., 1000 m. c. con casa de 7 habitaciones, comedor, pieza, baño, galerías, patio y jardín. Base, pesos 11.674.66 m|nal. Lote 2: Sup., 947.60 m. c. Casa de 2 piezas, cocina, depósito, 2 w. c. y molino. Base, $ 3170.13. Lote 13: Sup., 848.46 m. c. Lavadero, caballerizas con altillo, gallinero, etc. Base, 1231.23. Lote 16. Sup., 895.77 m. c. Casa de 5 habitaciones, lavadero, cocina, w. c., depósito y gran cochera. Base, $ 8014.36. Los otros 12 lotes de terreno con superficies de 703.10 m. y 737.23 m. c. con BASES UNIFORMES de $ 1 por cada 7f. d. c. (v. c.). Todas las bases son las de los terrenos partes de la tasación.

El **martes 14 de junio** a las 15 hs., en nuestro hall. Escrituras por el escribano señor Díaz de Vivar. Por orden del señor juez de Prime.a Instancia Dr. Vedia y Mitre, secretaría Casares a propuesta de partes en los autos sucesorios de D. Juan A. Zwingen 8 o|o de seña y 2 o|o de comisión.— Giménez Zapiola, Panelo y Cía. Florida 239.

204490 m.31

En Belgrano. Llave en mano. Zapiola 1586.—

Al lado de El Cano. A 3 cuadras de estación Belgrano R. Precioso barrio de familias. Terreno: 9 vs. de frente al NE. por 22v17 de fondo en el SE. y 23v58 en el NO. Edificio: Verja y jardín al frente, 2 habitaciones, comedor, baño, cocina, galería, pasillo, subsuelo, pieza en altillo. Construcción pisos pino y mosaico, carpintería y celosías de cedro, marquesina de vidrio, techos de yeso, pintura. Base, 13.000 pesos. Se dejarán $ 7500 en hipoteca, al 8 o|o a dos años de plazo con opción a otro. Escrituras por el escribano Sr. Nicolás E. Cafferata.

El **domingo 12 de junio** a las 14.30 hs. en la misma. Visítese de 10 a 12 y de 14 a 16 hs. 8 o|o de seña y 2 o|o de comisión.—Giménez Zapiola, Panelo y Cía., Florida 239.

00335 jn.3

Judicial. Sobre Congreso. A plazos. Petit Hotel. Llave en mano, Rincón 171|73.—

A 1|2 cd. de Rivadavia, a 2 de Congreso y a 3 de Entre Ríos. Terreno: 6v65 de frente al E. por 17v68 de fondo, con lo más que resulte dentro de sus muros. Edificio: planta baja: garage, entrada principal independiente, 2 piezas de servicio, cocina, despensa, carbonera. 2 patios y w. c. 1er. piso: sala, antesala, hall, escritorio, comedor y toilette; 2o. piso: 3 dormitorios, hall, 2 baños y cuarto de roperos. Azotea con terraza y solarium. 2 habitaciones. Construcción moderna frente imitación piedra, escaleras mármol, carpintería de cedro, vitraux emplomados, baños instalados, monta platos, luz eléctrica embutida, instalación de gas, etc. Base, $ 37.333.33. Reconoce un gravamen de $ 20.000 en efectivo a favor del Banco Hipotecario Nacional. Por orden del señor juez de 1ra. Instancia Dr. Matienzo, a cargo del Juzgado del Dr. González Gowland, secretaría Dr. Martín y Herrera, en el expediente No. 6000.

El **martes 14 de junio,** a las 15 h., en nuestro hall. Seña 8 o|o, comisión 2 o|o. Giménez Zapiola, Panelo y Cía. Florida 239.

00585 14

OFICINA G. G. G. DE INFORMES

G. G. GROSSO

Grosso Hnos. y Cía. — Sarmiento 533 — Guanacache 5043

MAÑANA

VILLA DEL PARQUE

40 LOTES IDEALES 15 $ POR MES

Avda. NAZCA - Avda. NACIONAL

CON EDIFICIOS, PLANTACIONES, CERCOS, VEREDAS, ADOQUINADOS Y PROXIMOS A LA

Avda. SAN MARTIN

HOY se darán planos durante todo el día en mis oficinas.

80740 14

Villa del Parque. 40 lotes, que comprenden la espléndida manzana encuadrada por la Av. Nazca, adoquinado pago; Av. Nacional, adoquinada a cargo del comprador, y calles Nueva York y Argerich, con un buen edificio, cerco vivo, veredas y plantaciones. Ubicación excepcional. Distan cuadras de la Avda. San Martín, tranvías 86 y 85 en combinación con el subterráneo y servicios de ómnibus, igual distancia de la parada El Tilar y Avenida del tranvía Lacroze, y 6 cuadras de la Av. América, con tranvía 90 y ómnibus. Disponen de aguas corrientes, cloacas y luz eléctrica, todo ya instalado, todos con adoquinado pago. Distan 5 cuadras de la estación y por su frente circulan los tranvías 86 y 90 y varias líneas de ómnibus. En el lote No. 4 Nahuel Huapí 5734, existe una casita compuesta de dos piezas, cocina, etc. Se liquidarán con base uniforme de $ 7 la v. c., pagaderos: tercera parte al contado y el resto a 1 ó 2 años de plazo, con el 6 por ciento de interés anual.

El **domingo 5 de junio,** a las 16, adlt. Entrega inmediata. Títulos perfectos. Seña 8 o|o. Comisión 2 o|o. Oficina de Tierras: G. G. Grosso.

75

BENITO BOERO

HOY a las 3 - VAPOR KUMERIC

CALLE VIAMONTE (DARSENA NORTE)

HABRA LANCHAS PARA EL TRASLADO DE LOS INTERESADOS

80325 v.4

Casco de acero construído en Glasgow por los Sres. Russell y Co. El vapor se encuentra amarrado actualmente en la Dársena D, del puerto nuevo de la Capital, donde puede ser visitado diariamente y donde efectuará el remate

El **sábado 4 de junio,** a las 15 horas (a bordo del mismo). Por orden de los agentes Chas Kwick, Weir & Cía. Ltda. Base, $ 60.000 m|n Características generales: Eslora entre pies, 445 pies 6 pulgadas; puntal, 24 pies y 6 pulgadas; capacidad de peso total, 11.000 toneladas; toneladaje de registro bruto, 6371; máquina de triple expansión, construída por la casa Ranking & Blackmore; fuerza indicada, 545 HP, nominales, tres calderas principales de tres hornos cada una onduladas, trabajan a 180 libras de presión. Una caldera auxiliar nueva, probada a 220 libras para uso de los guinches. Capacidad de carboneras 1950 toneladas. Radio de acción consumiendo 45 toneladas por 24 horas de carbón Welsh. 43 días de navegación: velocidad 10 1|2 millas por hora. Tres cubiertas. Cubierta de arriba de hierro cubierta con madera Teak, quilla chata, doble fondo dividido en cinco compartimientos probados y aceptados por el Lloyd's Register en el año 1925 para llevar petróleo con capacidad para 1350 tons. de petróleo o 1470 tons. de agua para lastre. Tiene 7 mamparos estancos, instalación de luz eléctrica completa. Cámara y camarotes para oficialidad. Baños y compartimientos para pasajeros. Equipo de pescantes, cruinches, aparejos e instrumentos de navegación tanto los de cubierta como los de máquinas en buenas condiciones a satisfacción del Lloyd. Venta: En el estado que se encuentra. — Nota: La estación Telefunken de 5 kw. está instalada en la venta. El stock de carbón actualmente a bordo, alrededor de 130 tons., se venderá por separado. Suma 10 o|o. Comisión 2 o|o. Por informes y ver inventario general dirigirse a los Sres. Chadwick, Weir & Cía. (Argentina) Ltda. 25 de Mayo 516 o a mi oficina, Ate. Brown 1485

V. 4

FRANCISCO V. FEDULLO

En LOMAS de ZAMORA

MAÑANA DOMINGO 5 de JUNIO a las 14 horas. — Sobre la misma

CASA QUINTA "La Paula" en Lomas de Zamora. Calle Olden, Sarmiento y Sixto Fernández. Base, $ 20.000.

$ 10.000 a 5 años de plazo, con interés y el resto al contado

MAÑANA DOMINGO 5 de JUNIO a las 15 horas. — Sobre la misma

EN TEMPERLEY

CASA QUINTA "La Enriqueta". Juncal 264. Base $ 25.000.

CHALET, Calle Solís 131. Base, 10.000.

TERRENOS, Calle Juncal y Solís. Base, 4 y 5 pesos los 75 decímetros cuadrados.

El Chalet: 4.000 $ al contado, $ 5.895,54 en cédulas hipotecarias y el resto a 5 años. Lic Quinta y los terrenos, 25 o|o al contado el resto a 5 años, con el 8 o|o de interés. Con adequinado pago. No se suspende, aunque llueva.

Informes y Planos: Administración J. Castellino y Cía., Reconquista 134 (5o. piso, edificio del Banco Alemán); en Témperley, Juncal 264, y en mis oficinas, Lavalle 614 U. T. 31, Retiro 1620.

80615 1-4

ANDRES Z. SANGUINETTI

JUDICIAL - Estancia "SAN RAMON" PARA ESPECULAR

851 hectáreas, 35 áreas y 26 centiáreas, en el cuartel 9 de San Andrés de Giles, próximo a Estación Heavy, a 30 cuadras de Tuyutí y pocas leguas de Merlo, Bs. As. Inmejorable tierra, el casco tiene 6 habitaciones, molino, gran galpón, algibe, corredor, despensa, cuarto de baño y árboles de sombra y frutales. Dividido en 5 potreros; hay 3 puestos con 2 piezas de material cada uno, buenos alambres. La Estancia con 303 hectáreas se entrega inmediato a escrituración, resto con contrato de chacra hasta 1929 y 1930.

Base, $ 396 la hectárea. El remate tendrá lugar en el Hotel Nogués de Mercedes, Bs. As.

El **domingo 12 de junio,** a las 15 horas. De la sucesión de don Emilio F. Muñiz. Juez Dr. Berri, secretaría C. A. Gómez. En estación Tuyutí, a la llegada de trenes de Rosario y Buenos Aires, pueden entrevistarse con el Sr. M. Laposible, que dará facilidades revisar campo. Escrituras ante Escribano Leopoldo López. Seña 10 o|o más el 2 o|o de comisión a cargo comprador. Pidan carteles a 31-146 Mercedes, F. C. O.

204736 j.12

Carlos Olmi

Judicial. 247 lotes. Judicial.—

En las lomas de San Isidro. En 100 meses, sin interés. 4 cuadras de la estación Bouloigne. F. C. C. y de la Avda. Márquez, que une a San Isidro con Bouloigne. La Avenida Márquez es arteria principal en vías de terminarse, se activa por el Gobierno de la Provincia. El tranvía Municipal Ford, corre de San Isidro a Bouloigne, a cuadras de estos terrenos, situados desde el Boulevard San Martín hasta el de Circunvalación, y desde las vías del ferrocarril hasta la Avenida Mitre (arteria principal de la ciudad). Con lindas dimensiones para edificar casas de comercio o de renta. Base, $ 3 la vara. 1/2 al contado y 1/2 a un año, sin interés. 10 o|o de descuento a los que paguen al contado.

El **domingo 5 de junio,** a las 15 (3 p. m.), en los mismos.

Esquina: 18v04 a Cochabamba, 16v67 a Laprida. Superficie, 287 v. c. **Lote a Laprida** 10 y por 17v99. Superficie, 178 v. c. —Bravo Barros y Cía.

204101 m.29

Esquina en Belgrano. Judicial.

Avenida del Tejar (adoquinada) y Guanacache. Frentes al Norte y Noroeste. A media cuadra de Monroe, a dos de Crámer y de los tranvías 35, 36 y 90 y con servicios de ómnibus a todas direcciones. Barrio muy lindo para vivir. Con dimensiones excepcionales para una casa de negocio, de renta o habitación. Juez doctor Marcos A. Figueroa, secretario Dr. Alberto C. Oderigo. Juicio sucesorio de don Aquiles Risso. Base, $ 9 por cada 75 decímetros cuadrados, o sea la vara cuadrada.

El **domingo 5 de junio,** a las 16 (4 p. m.), en el mismo terreno. Mide 12.99 m. (15 v.) al NO. sobre Guanacache por 13.89 m. (16.04 v.) al Norte sobre Avenida del Tejar; 22.80 m. (26.33) v.) en el costado SO. y 22.16 m. (25.59 v.) en el del Este; superficie, 302 m. c. (462.69 varas cuadradas). Linda por la Avenida del Tejar con el No. 2580 y por Guanacache con el No. 3172. 8 o|o a cuenta de precio. Comisión, 2 o|o. Informes, 351 San Martín 361.—Bravo Barros y Cía.

204566 m.31

CAMPOS

Títulos perfectos. Seña 8 o|o. Comisión 2 o|o.

El gran aserradero "San Miguel". En las Provincias de Jujuy y Salta. A plazos.—

El conocido establecimiento de la Sociedad Argentina Hardwoods and Lands Company Ltd. Rodeando la estación Yuto del F. C. C. N. A., ramal de Perico a Embarcación. 23.000 hectáreas aproximadamente, que comprenden el "Campo Colorado" en el departamento Ledesma, Provincia de Jujuy y los derechos y concesiones sobre 24.493 hectáreas que comprenden las fincas "Santa Clara" o "Río Colorado", "Valle Morado" y "Los Potreros", en el departamento Orán de la Provincia de Salta. Son los famosos campos de bosques frondosos inexplotados aun en su mayor parte, con riquísimas maderas entre las que predominan el cedro, roble, urundel, cevil, lapacho, quina, mora y palo blanco. Tierras fertilísimas, adaptables a todos los cultivos propios de la región. Existen unas 1000 hectáreas de campo desmontado, destroncado, alambrado y con acequias, listas para el cultivo, habiendo plantaciones de caña de azúcar, cítricos y un lote. Con muchas mejoras, aserradero, usina eléctrica, casas, animales, útiles y enseres. Base única, $ 300.000. Mitad al contado y mitad a un año, con 7 o|o de interés.

El **lunes 6 de junio,** a las 15 (3 p. m.) en nuestro hall, 351 San Martín 361. Soliciten planos y demás informes, 351 San Martín 361.—Bravo Barros y Cía.

204402 m.30

"Las Delicias", en Santiago del Estero. A plazos.—

Departamento Aguirre. Parte de los antiguos campos de Malbrán. A 4 1/2 leguas al SO. de la estación Pinto y 6 1/2 al NO. de Matará, antiguo Simbolar. Fracción de 3611 hectáreas en un lote. Tierras superiores, especialísimas para la siembra de alfalfa y el cultivo de todos los cereales, de los que pueden obtenerse rendimientos incalculables y también para ganadería, dada la abundancia de buenos pastos y de agua, que es buena, encontrándose a 6 y 8 metros. Base, $ 100 la hectárea. 1/2 al contado y 1/2 a 1 y 2 años. 7 o|o.

El **viernes 10 de junio,** a las 15, en nuestro hall, Lavalle 141 N. Unas Bajadas al E. Otamendi y "La Puerta del Garabato" de García Tuñón; al S., "San Rufino" de García Enos, y al O. "El Arroyo de Weiborg. Tiene algunos alambrados. Población de barro con seis piezas, baño y cocina. En el campo existe una Escuela. Bravo Barros y Cía.

203600 m.v.j.10

"San Roque", en Bragado. — 1.496 hectáreas en lotes.—

Con préstamos de colonización.

El conocido establecimiento de Roques, a media legua de la estación Olascoaga, comprendido del F. C. O. y a 2 leguas al S. O. de la ciudad de Bragado. En 24 lotes de 29 hectáreas hasta 222 hectáreas, incluyéndose en uno de ellos el casco de la estancia con valiosas mejoras. Campo inmejorable, en su mayor parte con tierras riquísimas, adaptadas a todos los cultivos agrícola. Bases de $ 208 a $ 588 la hectárea, con excepción de dos fracciones que se venden con casa de material. Mitad al contado y 1/2 a 1 y 2 años. 7 o|o. Hay hectáreas que el comprador tomará a su cargo a estilo de plaza pagando lo amortizado. Las escrituras deberán ser otorgadas por ante la escribana del Sr. Carlos Varangot, Corrientes 758.

El **miércoles 8 de junio** a las 16 horas, en nuestro hall San Martín 470. Venta ordenada por el señor Juez Dr. A. G. Bitraques, secretaría Dr. Ferrer, en el juicio sucesorio de Da. Elena Fosbery de Vega. 5 o|o a cuenta de precio. Comisión 2 o|o. —Rufino de Elizalde y Cía.

204861 jn.1

Constitución 1458. Desocupada.

Edificio antiguo en terreno de amplias dimensiones que permite transformarse en cas

Avisos y subscripciones
SAN MARTIN 368
U. T. 33, Avenida 7000

LA NACION

Dirección, Redacción y Administración
SAN MARTIN 344
U. T. 33, Avda. 7000. Coop. 2321 al 22 Cent.

Pág. 24

BUENOS AIRES, SABADO 4 DE JUNIO DE 1927

JOSE BACIGALUPPI e HIJO

Socios: José Bacigaluppi y José María Bacigaluppi
U. T. 1168 y 4869, Avda. — Sarmiento 444

MAÑANA — AUNQUE LLUEVA
94 LOTES ENTRE VILLA LURO Y LINIERS
INMEDIATOS A LA AV. RIVADAVIA ALTURA 11200
BASE: $ 10.— POR MES EL LOTE
00601 14 — JOSE BACIGALUPPI e HIJO
Pidan planos y léase aviso siguiente

94 lotes en Villa Luro.—

Los terrenos más lindos del lugar y los de mayor porvenir del Oeste de la Capital. Base, $ 10 por mes el lote, en 100 meses, sin interés. Posesión inmediata y títulos definitivos. El Banco Tornquist cobrará las mensualidades. Dan frente a las calles Ignacio Alcaraz, Lisboa, Duppuy y otra. Frente mismo a la parada kilómetro 11 del F. C. O. (ramal de Villa Luro a Versalles), con 80 trenes eléctricos diarios, a 400 metros al Norte del bulevar Rivadavia (altura 11.200), con tranvías 1, 2, 5 y buen servicio de ómnibus, encima del adquirido, inmediatos a las estaciones Villa Luro y Liniers y con luz eléctrica, cloacas y aguas corrientes al frente. Entre nutrida e importante edificación y en paraje pintoresco y alto. Lotes de magníficas medidas con espléndido cerco al frente y plantaciones. Datos y planos a Sarmiento 444.—José Bacigaluppi e Hijo. Rte. 10.973.

Mañana dgo. 5 de junio, a las 14.30 en los mismos terrenos. Aunque llueva.
204241 m.29

¡20 % de renta!

Espléndida propiedad de renta.

En el Once. ¡Produce casi el 20 o|o! Moreno 2350|64 entre Loria y Liniers. Rodeada de bulevares. Una casa baja, otra alta y cuatro departamentos. Construcción moderna y sólida. Base muy inferior a pesos 80.000. Reconoce 59.500 cédulas. Renta actual, pesos 1270 al mes (¢ 15.240 al año). CASA BAJA: Vestíbulo, sala, sótano, 5 habitaciones, baño y cocina. Renta, $ 250 al mes. CASA ALTA: Zaguán y escalera mármol, vestíbulo, sala, escritorio, 4 habitaciones, comedor, baño, cocina, w. c. y terraza. Renta, $ 310 al mes. Hay 3 departamentos de comedor, 3 habitaciones, baño y cocina y un departamento de comedor, 5 habitaciones, baño y cocina. Producen de $ 140 a 220 cíuno. Cloacas, luz eléctrica y adoquinado pago. Visítese. Datos a Sarmiento 444.— José Bacigaluppi e Hijo. Rte. 10.955.

El **jueves 9 de junio** a las 15, en nuestro hall de ventas, Sarmiento 444.
204855 41

De altos. Portones de Palermo

Muy buena casa de altos y bajos. Güemes 4374|76|80, entre Serrano y Gurruchaga. A 1 cuadra de la Av. Santa Fe y Plaza Italia. Renta bajísima, $ 3840 al año. Lo menos que puede producir son $ 4800 al año. Base, $ 25.000. Buy barata. Reconoce 9000 cédulas. Mide 19 por 20 varas. "Ad-corpus". BAJOS: Zaguán, vestíbulo, local negocio, 3 dormitorios, cocina, baño, w. c. y 2 piezas altas. Renta, $ 150 al mes, sin contrato. ALTOS: 2 salas, vestíbulo, 3 dormitorios, baño, cocina w. c. y pieza en altos. Renta, $ 170 al mes contrato hasta 23 de diciembre de 1927. Construcción sólida y moderna. Adoquinado pago, cloacas y luz eléctrica. Visítese. Datos a Sarmiento 444.—José Bacigaluppi e Hijo. Rte. 10.988.

El **jueves 9 de junio** a las 15, en nuestro hall de ventas, Sarmiento 444.
204856 41

23x57. Av. Pueyrredón 653.—

El terreno más notable que pueda ofrecerse, frente a una de las arterias de mayor prestigio de la metrópoli. Al lado de la Av. Corrientes. Mide 23x32 de frente por 57x25 de fondo en un costado y 60x45 en el otro y 23x08 de contrafrente (1365v. c.32) En un lote. Para un teatro o cinematógrafo o para una monumental casa de renta. Sin base, a tanto la v. c. Forma de pago: 60 o|o al contado y el saldo, a 1 6 2 años, interés 3 o|o. Pavimento de madera pago. Datos a Sarmiento 444. — José Bacigaluppi e Hijo. Rte. 10.985.

El **jueves 9 de junio,** a las 15, en nuestro hall de ventas, Sarmiento 444.
00292 23

BANCO HIPOTECARIO NACIONAL

REMATES — LA NACION

CAPITAL FEDERAL

Junio 6. Casa Saavedra 1251|53. Base, $ 48.000. Hip. $ 48.000.
Junio 6. Casa Monte Egmont 641. Base $ 6200. Hip. $ 5000.
Junio 8. Casa Chivilcoy 4768. Base, $ 11.700. Hip., $ 10.000.
Junio 10. Casa Iguazú 677|79. Base, $ 2600. Hip., $ 2500.
Junio 10. Casa Güemes 4838. Base, $ 3.000. Hip. $ 43.000.
Junio 15. Casa Paraguay 867|69. Base $ 59.000 Hip. $ 50.000.
Junio 15. Casa Cangallo 1014|24. Base $ 236.600. Hip. $ 160.000.
Junio 15. Casa Soler 3610|34. Base $ 12.500. Hip. $ 12.000.
Junio 17. Casa Quiroz 2744. Base $ 5900. Hip. $ 5000.
Junio 17. Casa Agrelo 3362|64. Base $ 14.300. Hip. $ 12.000.
Junio 17. Casa Leandro N. Alem 784|98. Base $ 76.300. Hip. $ 60.000.
Junio 17. Casa Congreso 4895. Base, $ 10.100. Hip. $ 6.500.
Junio 17. Casa Directorio 2931. Base $ 16.600. Hip. $ 14.000.
Junio 17. Casa Juncal 2283. Base $ 29.500. Hip. $ 30.000.
Junio 17. Casa Guardia Vieja 3134. Base $ 8.900. Hip. $ 7.100.
Junio 20. Casa Sapaleri 1521. Base $ 17.900. Hip. $ 15.800.
Junio 20. Casa Vidal 1557. Base $ 16.400. Hip. $ 14.000.
Junio 20. Casa Pavón 4211|19. Base $ 13.300. Hip. $ 11.000.

LA PLATA

Junio 9. Casa en Citty Bell. Base, $ 4200. Hip., $ 3400.
Junio 12. 9 frac. campo en Mercedes. Bases e hip. varias.
Junio 13. Casa en el Tigre, Colón 252. Base, 11.300. Hip., 10.000 en efectivo.
Junio 14. 6 casas en Avellaneda. Base $ 248.000. Hip. $ 200.000.

BAHIA BLANCA

Junio 9. 585 hects. en Adolfo Alsina. Base $ 86.100. Hip. $ 73.000.
Junio 9. 2 frac. campo en Pdo. Villarino. Base, hipotecas varias.
Junio 15. 59 hects. en Pdo. Adolfo Alsina. Base $ 661.000. Hip. $ 500.000.
Junio 15. Casa en Guaminí, Olavarría esq. Monsalvo. Base $ 2800. Hip. 3000.
Junio 16. Casa en Cnel. Suárez. Base $ 7100. Hip. $ 6000.

PEHUAJO

Junio 10. 387 hs. en Pehuajó. Base, $ 210.200. Hip., $ 157.250.

SAN URBANO

Junio 5. Casa en Rufino. Base $ 8.300. Hip. $ 7.000.

RAFAELA

Junio 8. 127 hs. en Dpto. San Cristóbal. Base, $ 24.800. Hip., $ 19.300.

LINCOLN

Junio 13. 30 hs. en Pdo. C. Tejedor. Base, $ 3100. Hip. $ 2800.

CORDOBA

Junio 10. Casa Deán Funes 453. Base, $ 18.700. Hip., $ 16.000.

SANTIAGO DEL ESTERO

Junio 6. 4 Frac. campo Dpto. Aguirre. Bases e hipotecas varias.
Junio 17. 8294 hs. en Dpto. Rivadavia. Base $ 89.000. Hip. $ 70.000.
Junio 20. Casa calle La Plata 384. Base $ 6000. Hip. $ 4600.
Junio 20. 40 frac. campo en Dpto. Aguirre. Bases e hip. varias.
Junio 21. 38 frac. campo Dpto. Aguirre. Bases e hipotecas varias.

SANTA ROSA

Junio 5. Casa en Villa Alba. Base, $ 7300. Hip. $ 6000.
Junio 14. 18 frac. campo en La Pampa. Bases e hip. varias.
Junio 15. 123 hects. en La Pampa. Base $ 12.400. Hip. $ 10.100.
Junio 20. 2 frac. campo en la Pampa. Bases e hipotecas varias.

SAN LUIS

Junio 6. 5000 hects. en Dpto. Gral. Pedernera. Base $ 59.200. Hip. $ 50.000.

PERGAMINO

Junio 14. 3 frac. campo en Ptdo. Pergamino. Bases e hip. varias.
Junio 17. 24 frac. campo en Colonia La Conquista. Bases e hip. varias.
Junio 20. 58 hs. en Pdo. Carlos Tejedor. Base $ 9000. Hip. $ 8000.

SANTA FE

Junio 15. 168 hects. en Dpto. San Justo. Base $ 11.800. Hip. $ 9500.

MENDOZA

Junio 15. 7 hects. en Dpto. Luján. Base $ 11.300. Hip. $ 7000.
Junio 17. 3 frac. campo en Dpto. San Martín. Bases e hip. varias.

SAN JUAN

Junio 20. Casa Gral. Acha 773. Base $ 4100. Hip. $ 3000.

SALTA

Junio 17. 1038 hs. en Dpto. Cerrillos. Base $ 166.300. Hip. $ 127.600.

TANDIL

Junio 15. Casa en Mar del Plata. Base $ 97.550. Hip. $ 83.000.
Junio 17. 66 hects. Pto. Balcarce y Loberia. Base $ 38.300. Hip. $ 25.900.

PASO DE LOS LIBRES

Junio 17. 5280 hects. en Dpto. Mercedes. Base $ 251.200. Hip. $ 215.000.

CONCORDIA

Junio 20. 330 hects. Dpto. Concordia. Base $ 41.900. Hip. $ 37.000.

Más detalles en las oficinas del Banco, o en las respectivas sucursales.

SALABERRY, BERCETCHE & Cía.

BS. AIRES GUALEGUAY TANDIL ROSARIO

MAÑANA - JUDICIALES
Chile 332 - Méjico 252|54
00330 33

Judicial — Casa y corralón, Chile 332 (desocupada). A seis cuadras de la Plaza de Mayo. Sobre el ensanche de la calle Chile, a una cuadra del Paseo Colón. Tasación, $ 47.475.60. Base, 2|3 partes de la tasación, $ 31.650.40. (Ad corpus). Edificio antiguo, en terreno de 11m30 de frente al Norte por 31m90 de fondo en el costado Este, 31 mts. en el costado Oeste y 11m15 en el contrafrente Sur. Superficie 383 metros cuadrados 13 cent. Estas medidas según títulos son 12m42 de frente al Norte, por 32m042 de fondo. Venta (Ad corpus) lo comprendido entre muros medianeros.

El **domingo 5 de junio,** a las 15 hs., en la misma propiedad. Orden del señor juez de primera Instancia en lo Civil de la Capital, Dr. César de Tezanos Pinto, en el juicio sucesorio de don Manuel Pazos y doña Cándida Pazos de Pazos que se tramita ante la secretaría del Dr Roberto Madero. Seña, 8 o|o a cuenta de precio. Comisión, 2 o|o a cargo del comprador. Informes en la secretaría autorizante y en nuestras oficinas.—Salaberry, Bercetche y Cía., Defensa 188. Buenos Aires, U. T. 6390 al 6393, Avenida.
00331 3-3

Judicial—Casa Méjico 252|254

A cinco cuadras de la Plaza de Mayo y media cuadra de Paseo Colón. Tasación, $ 33.148.26. Base, 2|3 partes de la tasación, $ 22.098.84 (Ad corpus). Edificio antiguo, construído en terreno de 11m30 de frente al Norte, 10m93 de contrafrente al Sur, 34m40 de fondo en el costado Este y 34m45 en el costado Oeste. Superficie 363 metros cuadrados 75.85 milímetros cuadrados. Estas medidas según título son las siguientes: 10m07 de frente al Norte, 10m14 de contrafrente al Sur y 33m77 de fondo. Venta (Ad corpus) todo lo comprendido entre muros medianeros.

El **domingo 5 de junio,** a las 15.30 hs., en la misma propiedad. La finca en venta no tiene contrato de locación y está alquilada en $ 250 por mes. Orden del señor juez de primera Instancia en lo Civil de la Capital, Dr. César de Tezanos Pinto, en el juicio sucesorio de don Manuel Pazos y doña Cándida Pazos de Pazos, que se tramita por ante la secretaría del Dr. Roberto Madero. Seña 8 o|o a cuenta de precio. Comisión, 2 o|o a cargo del comprador. Informes en la secretaría autorizante y en nuestras oficinas.—Salaberry, Bercetche y Cía., Defensa 188. Buenos Aires, U. T. 6390 al 6393, Avenida.
00332 23

Guillermo Gowland y Cía.

El espléndido establecimiento "San Enrique", a una legua de estación Timote (F. C. O.), compuesto de 4050 hectáreas, con grandes facilidades de pago. Por orden de la Comisión Liquidadora de José María Palma y Sucesión Josefa Della Valle de Palma. Se rematará en nuestra casa, 361 Bolívar 361 (Capital Federal).

El **jueves 7 de julio,** a las 15 horas. Por planos y demás datos a nuestros escritorios.
00589 14

Para escuela, club, industria, depósito o sanatorio.—

O para transformar en gran casa de renta. Amplísima propiedad central, Sáenz Peña 1173, entre Humberto I y San Juan. Ubicación valiosa del centro. Mide 16v17 de frente por 60 va. de fondo, con 2 martillos a favor. Total, 1102.84 v. c. "Ad-corpus". Enorme edificio con grandes salones, muy especial para escuela, sanatorio, depósito, industria, club y también para convertirse en una gran casa de renta con algunas reformas. Ha estado alquilada hasta hace poco para escuela, ganando una renta de primer orden. **Edificio:** 2 salas al frente, 3 habitaciones, comedor, 2 w. c., etc. En el 2o. patio se desarrolla un gran edificio de subsuelo y 3 pisos con la siguiente distribución: **Subsuelo:** Gran salón, amplia cocina y antecocina. **Piso 1o.:** 4 grandes salones varios W. C. y 10 vatorios. **Piso 2o.:** 3 grandes salones y 2 habitaciones. **Piso 3o.:** 2 amplios salones, 3 piezas y gran terraza. Construcción sólidísima, con techo de azotea, carpintería de cedro, patios mosaico, etc. Hay que visitarla, lo que recomendamos especialmente. Base muy ínfima y terminante: $ 80.000. Reconoce 50.000 cédulas serie K (reducidas a $ 22.478.10). El resto al contado. Pavimento pago, cloacas, electricidad, etc. Visítese. Hay cuidador. Datos a Sarmiento 444.—José Bacigaluppi e Hijo. Rte. 10.971.

El **jueves 9 de junio,** a las 15, en nuestro hall de ventas, Sarmiento 444.

Barata. Sarmiento núm. 3685.

Muy buena casa. Inmediata a las Avdas. Corrientes y Rivadavia y a la esquina de Abasto. Sala, escritorio, zaguán con mármol, 2 dormitorios, cuarto de baño, cocina, pieza de altos y terraza. Frente imitación piedra, techos azotea y cinc, cloacas, luz eléctrica y adoquinado pago. Reconocida. Base, $ 16.500. Reconoce 15.500 $ en hipoteca al 8 o|o, por 2 años y opción a un año más. Visítese. Datos a Sarmiento 444.—José Bacigaluppi e Hijo. Rte. 10.986.

Mañana dgo. 5 de junio, a las 10 de la mañana, en la misma. 204529 m.31

$ 14.000. Independencia 1273.

Entre Salta y Sgo. del Estero. Sala, 3 dormitorios, cocina, w. c., pieza alta, lavadero y patio, empapelados, techo azotea, cloacas, pavimento de madera. Base $ 14.000. Reconoce $ 12.000 en hipoteca hasta diciembre 1927 y opción a un año más, interés $ 1|2 o|o. Renta $ 190 al mes. Visítese. Datos: José Bacigaluppi e hijo. Sarmiento 444. Rte. 10.989.

El **jueves 9 de junio,** a las 15, en nuestro hall de ventas, Sarmiento 444.
00293 23

FLORENCIO PORCEL

Renta 11 o|o. Amplia casa, ocupada por la Escuela Pública No. 6, distrito 4. Hay contrato que vence diciembre de 1930, a razón de 780 $ la mensualidad. Inspecciónese, Bebedero 5863, entre Constituyentes y Alsina. Villa Urquiza. Edificado y preparado para altos, en 30 metros por 40 metros, con gran hall, galerías, 2 grandes patios, diez grandes salones, oficinas para dirección, secretaría, piezas de portero y servicio, etc., etc.

El **domingo 5 de junio,** a las 2. Base, $ 85.000. Hay hipoteca en cédulas por valor de 34.000 pesos. Títulos perfectos. Seña 8 o|o y 2 o|o de comisión. Porcel, 25 de Mayo 140. U. T. 4195 Avda.
80237 v.5

Juan A. Rúa y Cía.

En Flores. Casa-quinta 25x53 vs., con garage. Descocupada. Bacacay Nos. 2746|56, a 2 y 3 cuadras de Rivadavia plaza y estación. Base, $ 16.000, sobre 15.000 en hipoteca al contado, resto en 3 anualidades. Sala, escritorio, hall, 4 habitaciones, comedor, baño instl, cocina económica, pieza, w. c. Visítese de 8 a 11 y de 14 a 17.

Mañana domingo 5, a las 15, en la misma.— Juan A. Rúa y Cía. Ada. Mayo 668.
80411 v.5

MAXIMO C. PAZ

PETIT HOTEL

AL NORTE

LARREA 1062/64

entre SANTA FE y CHARCAS
Llave en mano
320 VARAS
A PLAZOS

Al Norte, sobre Santa Fe, petit hotel a plazos. Larrea 1062|64, entre S. Fe y Charcas. Barrio preferido por su ubicación excepcional. Edificado en 320 varas y consta de sala, escritorio, hall, otro gran hall, amplísimo comedor, antecomedor, office, escalera servicio, jardín. Piso alto: 7 habitaciones, 2 baños instalados, costura, plancha, etc., terraza, 2 piezas servicio y baño. Subsuelo: cocina, carbonera y demás dependencias. Base definitiva, $ 60.000, incluso $ 50.000 a 3 años (cancelable) al $ 1|2 o|o.

El **miércoles 15 de junio,** a las 16 horas (4 p. m.), en mis oficinas. Títulos perfectos. Seña a c. precio, 8 o|o y comisión 2 o|o. Escrituras ante José Máximo Paz. Visítese de 10 a 12 y de 14 a 16 (desocupada). Informes: Sáenz Martín 195.—Máximo C. Paz.
00588 14

A. BUGANEM y Cía.

Florida 429 — U. T. 4306 y 4307 Retiro

P. CONSTITUCION
PAVON 1439-55
27.50 x 57 varas
Renta $ 870
SIN CONTRATO

Plaza Constitución. Pavón número 1439-55, entre San José y Sáenz Peña. Amplísima en terreno de 27.50 x 57 varas. Locales negocio, grandes galpones y dependencias. Base, $ 30.000 varas cuadrada totalmente en hipoteca, en 3 cuotas iguales a 1, 2 y 3 años de plazo, interés 7 o|o. Renta 870 $ sin contrato.

Mañana domingo 5 de junio, a las 15.30, allí.—A. Buganem y Cía., Florida 429.
80715 1-4

F. ASTOUL BONORINO

La gran casa-quinta de Olivera en Morón. En lotes. A plazos. A 2 cuadras exactas al Oeste de la estación, Avenida Rivadavia, Santamarina y J. M. Casullo. Una amplia y lujosa residencia rodeada de parque, jardines, molino, frutales elegidos, parral, etc. Los terrenos todos tienen plantaciones de mucho mérito — frutales, teniendo la venida para que adquieran los lotes de tener hecho su jardín. Recomiendo visitarla, hay cuidador. Base, $ 25.000 la casa-quinta con 2300 vs. de terreno, pagadero: 10.000 pesos únicos al contado y el resto a uno o dos años con $ 1|2 o|o de interés. Los terrenos, base $ 6 la vara cuadrada al contado, con todas las mejoras.

El **domingo 5 de junio** a las 15 (3 p. m.) en la misma propiedad. Seña, 8 o|o. Comisión, 2 o|o. Informes sucursal Morón y Cangallo 466.—F. Astoul Bonorino.
00095 42

ANGEL C. CASTELLAR

Haciendas en Azul, F. C. S.—

32a. remate-feria bimensual de haciendas en las instalaciones de la Sociedad Rural e Azul, F. C. Sud.

El **jueves 9 de junio.** Oportunamente detalles.— Angel C. Castellár.
204147 v.m. 6

Me es grato comunicar a mi numerosa clientela que, a contar desde el 24 de junio cte., efectuaré mis remates-ferias en mis nuevas instalaciones ubicadas en la chacra que fué del extinto Sr. Andrés Ginocchio, distante 23 cuadras más o menos de la plaza principal de esa ciudad, frente a la curva del camino macadamizado que va al Tandil, y que forma esquina a la calle real, en la que convergen los caminos de Las Flores, Rauch. Siempre Amigos, etc.—Angel C. Castellár.
204752 123

FERIAS — GANADOS

ADOLFO BULLRICH y Cía.

REMATES, COMISIONES Y ADMINISTRACION DE PROPIEDADES

OVEJAS LINCOLN
de "CHAPADMALAL"
En EXHIBICION
260 OVEJAS PURAS DE PEDIGREE, servidas, originarias de los renombrados floks de Dudding, Cobo y Negrete, procedentes de la cabaña "Chapadmalal", de D. Miguel A. Martínez de Hoz.

Se rematarán
EL JUEVES 9 DE JUNIO
a las 14.30, en nuestro patio, donde se exhibirán desde junio 4.
ADOLFO BULLRICH y Cía.
00584 1-4

Haciendas en Villa Valeria, F. C. P.—

84o. remate-feria de haciendas generales con el concurso de acreditados establecimientos de la zona, se realizará.

El **miércoles 8 de junio,** a las 9 horas, en nuestras instalaciones, con las haciendas a la vista y en lotes apropiados. Otros informes, en nuestra central, Av. Alem 1950, Bs. As., o al Sr. Eduardo M. Rodríguez, en Villa Valeria.—Adolfo Bullrich y Cía.
203444 v.5.7

HOY
1ª Venta anual de yeguas
Madres de carreras

1ra. venta anual de reproductoras, que comprende un selecto lote de 60 yeguas, procedentes de los haras "Chapadmalal", "Ojo de Agua", "Chacabuco", "El Martillo", "La Lidia" y "Los Robles", figurando en el conjunto hijas de Craganour, Diamond Jubilée, Polar Star, Larrea, Ladas, Fair Play, Américo, Druid, Asturiano, Porteño, Melton, Misturiano, Porteño, Melton, Misturiano, Porteño, Melton, Mis